INFORME DEL ESTUDIO SOCIOECONÓMICO DE LEVANTAMIENTO DE LÍNEA BASE DEL PLAN DE DESARROLLO MUNICIPAL CON ENFOQUE EN ORDENAMIENTO TERRITORIAL (PDM-OT),

SABA COLÓN

Para:

Sr. Naoki Kamijo

Director de JICA-Honduras

Dra. Julia García

Directora de Planificación y Gobernabilidad Local

Secretaría de Gobernación, Justicia y Descentralización

Ramón Torres

Coordinador Técnico Unidad de Planificación Territorial/SDGHJD

Sr. Elin Oved Acuña

Corporación Municipal

Lic. Eddyl Fernando Vanegas Guifarro

Director Ejecutivo de MAMUCOL

De:

Darlin Joel Rodriguez

Coordinador Municipal del PDM-OT

Asunto:

Informes de Línea Base Fecha:

Febrero 2018 - A Enero, 2019

1 Introducción

Describir en el primer párrafo a que se refiere o de que trata el presente documento; y en los párrafos siguientes hacer una breve descripción de cada uno de los capítulos del contenido.

El Plan de Desarrollo Municipal con Enfoque en Ordenamiento Territorial (PDM-OT) pretende empoderar y potenciar las capacidades locales en la gestión municipal y comunitaria, desarrollando temas orientados al fortalecimiento de la inversión municipal, y fortalecer la gobernabilidad, mediante el reforzamiento de los procesos de análisis, identificación, planificación y ejecución de proyectos de inversión social, concertadamente con los gobiernos locales (mancomunidad y municipios) y sus comunidades.

Además contiene los resultados obtenidos del estudio socioeconómico a través del levantamiento de línea base, cuyos datos fueron obtenidos por representante de las viviendas en el municipio; también ha sido invaluable el apoyo de la Agencia de Cooperación Japonesa **JICA** con capacitación continua y seguimiento del proceso de levantamiento de línea base. De igual manera, el empoderamiento de tan prestigiado proyecto por parte de la Municipalidad de Sabá Colón, con una continúa inversión en la contratación de técnicos que fueron capacitados para lograr ejecutarlo de una manera eficiente.

Los indicadores que se reflejan del estudio socio-económico representan la factibilidad con la que se ejecutó el proceso metodológico en cada sector del municipio con el fin de identificar las diferentes necesidades que requieren las comunidades en las áreas que se desglosan en la boleta censal.

Cada una de los ítems mencionados contempla una diversidad de 69 interrogantes, con el propósito de determinar la situación socioeconómica que atraviesa el municipio mediante la recopilación e identificación de información específica que permita sustentar los indicadores con el objetivo de realizar mediciones de las condiciones en escenarios básicos para conocer el nivel de desarrollo o pobreza de la misma.

2. Resumen Ejecutivo

La municipalidad de Sabá Colon es una corporación autónoma de derecho público, con personalidad jurídica y patrimonio propio, a la cual le corresponde la administración de su comunidad, y cuya finalidad es satisfacer las necesidades de la comunidad local y asegurar su participación en el progreso económico, social y cultural.- La

municipalidad de Sabá Colon es la encargada de los servicios básicos de salud, educación y otros que en forma permanente y cotidiana se presentan. Se rigen por la Ley de Municipalidades.- Actualmente existen 298 municipalidades en Honduras.- Siendo la gestión primordial en esta municipalidad, mantener un equilibrio justo en relación con los ingresos, que se reciben y egresos que emiten, en proporcionar un mejor existir a los habitantes del municipio, brindándoles ayuda permanente que a ellos se les presentan, en relación estrechar con los oriundos de mayor necesidad económica.- Gestión que además de ayudar de manera individual contribuye al mejoramiento de este Municipio de Sabá colon

Considerando que Sabá colon es un municipio con una visión amplia de desarrollo y siempre enmarcándose en el desarrollo del mismo y gracias a la voluntad e interés reconocible del Sr. Elin Oved Acuña Mencía de poder llevar los procesos de desarrollo de este prestigiado y noble proyecto de Fortalecimiento de las Capacidades Locales (FOCAL) se logró la participación de la fuerzas vivas del municipio desarrollando mesas de trabajo en las cuales estuvieron presentes autoridades gubernamentales , sociedad civil, empresa privada y pública, centros educativos, entes del orden público, entre otros se ha logrado el apoyo para determinar ideas de proyectos para lograr determinar la acción del plan estratégico municipal a desarrollarse en los 5 años de transcendencia, por lo tanto para mantener un Municipio ordenado y que se encuentra en vías de desarrollo social se tomó en consideración la elaboración de los Planes Desarrollo Municipal (PDM) con Enfoque de Ordenamiento Territorial con base en la experiencia en el consejo Intermunicipal Higuito logrando enfocarse en catorce ejes temáticos. Los ejes y sus variables pueden variar según resalten sus necesidades entre las autoridades y los líderes comunitarios, El total de ejes propuestos puede convertirse entre 17 si el análisis de los grupos vulnerables se realiza en forma separada para la niñez, juventud, mujer y tercera edad.

1. Ordenamiento territorial
2. Salud y Nutrición
3. Educación
4. Recursos Naturales y Ambiente
5. Grupos Vulnerables (Mujeres, Juventud y Tercera Edad)
6. Vivienda
7. Agua y Saneamiento
8. Economía
9. Seguridad Alimentaria
10. Tierra
11. Participación
12. Seguridad Ciudadana
13. Infraestructura Social
14. Turismo

El proceso de zonificación y desarrollo del Plan Desarrollo Comunitario (PDC) se realizó en 38 comunidades incluyendo los barrios y colonias del casco urbano del municipio, las cuales estaban divididas por zonas: por lo tanto, se identificaron de la siguiente manera:

Zona Uno sector o este; 27 barrios y colonias. Zona Dos sectores norte; 21 comunidades. Zona Tres sector este; 17 comunidades. Zona Cuatro sectores sur; 2 comunidades. Zona Cinco sectores montaña; 4 comunidades. Alcanzando una recolección de 2,660 ideas de proyectos que ayudaran a mitigar el flagelo de la carencia de proyectos y la participación de la corporación municipal en el involucramiento masivo del desarrollo de obras de infraestructura en las comunidades y colonias del municipio.

METODOLOGIA APLICADA

3. Diseño y organización

La metodología preparada por **JICA** fue socializada con el alcalde y la Corporación Municipal de Saba, Colón, posteriormente se procedió a ejecutar el proyecto de la siguiente manera:

Año 2017: Se designaron, dos coordinadores, ocho técnicos municipales para el levantamiento de línea base en el periodo que consistía hasta la culminación del periodo de gestión del Sr. Carlos Alberto Valle

4. Promoción e inducción

Esta etapa consiste en la participación activa de técnicos y líderes comunitarios que adquieran las habilidades y destrezas para desarrollar la metodología de levantamiento participativo de información para la construcción de indicadores socioeconómicos a nivel comunitario y municipal. En ese sentido, la identificación de variables para su respectiva operación para priorizar los indicadores conforme al diseño de la boleta y validación en campo.

5. Levantamiento

- Se registró el levantamiento y digitación de 6,137 boletas en la línea base. Distribuido de la siguiente manera:

- Sector Este: 1,334
- Sector Oeste: 2,330
- Sector Sur: 260
- Sector Norte: 1,040
- Sector Montaña: 64

6. Tabulación y análisis

- Se registró la tabulación de 6,137 boletas en la línea base.

7. Validación, edición y socialización

Municipalidad De Sabá, Departamento De Colón
Honduras C .A.
Tel. 2424-8495;
Email: municipalidaddesaba@yahoo.com

CERTIFICACION DE PUNTO DE ACTA

La Infrascrita Secretaria Municipal del Municipio de Sabá, Departamento de Colón; **CERTIFICA**: Que en el Libro Original de Actas Municipales, que esta oficina lleva durante el año **2018,** se encuentra inscrita el Acta que literalmente dice **Acta No. 29,** En el Municipio de Sabá, Departamento de Colón, a los 28 días del mes de Septiembre del año 2018, se acordó celebrar Sesión Ordinaria de Corporación, en el Salón de Cabildo Municipal de esta ciudad de Sabá, bajo la presencia del Alcalde Municipal el **Sr. ELIN OVED ACUÑA MENCIAS,** Vice-Alcalde Municipal Sra. Sara Rosa Sandoval. Y con asistencia de los Señores Regidores por su orden Ing. Roduel Antonio Hernández Flores, Ing. Bethel Keny Amaya Villafranca, Bach. Carlos Alberto Valle, Sr. José Rubén Arita Salvador, Sr. Yodin Augusto Colindres Medina, Sr. Nelson Dagoberto Nájera Reyes, Lic. Santos David Moreno Vásquez, Sr. Godofredo Martínez. Con presencia del Abog. Amílcar Chavarría Consultor Legal de la Corporación Municipal. Y ante la infrascrita Secretaria Municipal que da fe. La Sesión se desarrolló de la siguiente manera:
1º..... 2º..... 3º..... 4º..... 5º..... 6º.... 7º..... 8º.....9º.....
La Honorable Corporación Municipal en uso de las Facultades Legales que la Ley le confiere **ACUERDA** mediante **ACUERDO NO: 01 Aprobó por unanimidad socialización y aprobación del Informe de Línea Base del PDM-OT**

Y no habiendo más que tratar se levanto la Sesión siendo las cuatro de la tarde con dieciséis minutos, firmando los miembros corporativos presentes para constancia, Firma y Sello, Consuelo Rosa María Martínez Salinas, Secretaria Municipal.

ES COPIA FIEL DE SU ORIGINAL

Extendida la presente en el Municipio de Sabá, Departamento de Colón a los **11** días del mes de **Octubre** del año **2018**

Lic. Consuelo Rosa María Martínez
Secretaria Municipal

SECRETARÍA DE DERECHOS HUMANOS, JUSTICIA, GOBERNACIÓN Y DESCENTRALIZACIÓN

FOCAL II

JICA

MUNICIPALIDAD DE SABA

CREADO EL 25 MAYO DE 1964

Municipalidad De Sabá, Departamento De Colón
Honduras C .A.
Tel. 2424-8495;
Email: municipalidaddesaba@yahoo.com

CERTIFICACION DE PUNTO DE ACTA

La Infrascrita Secretaria Municipal del Municipio de Sabá, Departamento de Colón; **CERTIFICA**: Que en el Libro Original de Actas Municipales, que esta oficina lleva durante el año **2018,** se encuentra inscrita el Acta que literalmente dice **Acta No. 37,** En el Municipio de Sabá, Departamento de Colón, a los 09 días del mes de Diciembre del año 2018, se acordó celebrar Cabildo Abierto Municipal, en las instalaciones de la Casa de la Cultura de esta ciudad de Sabá, bajo la presencia del Alcalde Municipal el **Sr. ELIN OVED ACUÑA MENCIAS**. Y con asistencia de los Señores Regidores por su orden Ing. Roduel Antonio Hernández Flores, Ing. Bethel Keny Amaya Villafranca, Bach. Carlos Alberto Valle, Sr. José Rubén Arita Salvador, Sr. Yodin Augusto Colindres Medina, Sr. Nelson Dagoberto Nájera Reyes, Lic. Santos David Moreno, Sr. Godofredo Martínez. Con presencia de las fuerzas vivas del municipio, el Lic. Fernando Banegas Director Ejecutivo de MAMUCOL, Sr. Daniel Orellana Presidente de la CCT y Sr. Jorge Rodríguez Comisionado Municipal. Y ante la infrascrita Secretaria Municipal que da fe. La Sesión se desarrolló bajo el punto de SOCIALIZACION DEL PLAN ESTRATEGICO DE DESARROLLO MUNICIPAL (PDM)
1º..... 2º..... 3º..... 4º..... 5º..... 6º.... 7º..... 8º.....9º.....
La Honorable Corporación Municipal en uso de las Facultades Legales que la Ley le confiere **ACUERDA** mediante **ACUERDO NO: 01 Aprobó por unanimidad darle seguimiento al Consejo Zonal de acuerdo a los proyectos incluidos en el Plan de Desarrollo Municipal PDM**

Y no habiendo más que tratar se levanto la Sesión siendo las once de la mañana con cincuenta y ocho minutos, firmando los miembros corporativos presentes para constancia, Firma y Sello, Consuelo Rosa María Martínez Salinas, Secretaria Municipal.

ES COPIA FIEL DE SU ORIGINAL

Extendida la presente en el Municipio de Sabá, Departamento de Colón a los **21** días del mes de **Enero** del año **2019**

Lic. Consuelo Rosa María Martínez
Secretaria Municipal

MARCO DE REFERENCIA
ANTECEDENTES HISTÓRICOS DEL MUNICIPIO

8. Surgimiento del municipio

Las primeras peticiones formales para la creación del Municipio indican que el 25 de Agosto de 1959, los ciudadanos Aquilina de Hernández, Francisco Sevilla, Héctor Sikaffy y Álvaro Hernández, realizan las gestiones necesarias elevando formal solicitud ante el Ministerio de Gobernación y Justicia, para que la expresada aldea se eleve a la categoría de Municipio.

Cuadro No. 1.

Nombre Oficial del Municipio	Fecha de Creación	Fecha de Registro
Sabá	Finales del Siglo XIX	25 e mayo de 1964

9. Fecha de fundación

El 25 de mayo de 1964, se emitió el acuerdo Nº 918, por la secretaria de estado de gobernación y justicia, declarándolo municipio, con la aldea de Sabá como cabecera municipal y las siguientes aldeas: Nerones, Copete, vally, Bohemia, estos campos bananeros; el Elixir, Tosca, Achiote, Tiburones, Orica y Palos de Agua. Sus límites otorgados fueron: partiendo de la confluencia del rio Sonaguera en el Aguan; aguas arriba de Sonaguera hasta las aguas arriba del rio Pires, hasta donde cruza un puente entre km. 73 y 74 de la víaférrea. Ceiba, Olanchito, desde aquí y tomando el punto céntrico del puente, la divisoria será una recta con rumbo sur franco hasta tocar la quebrada del terrero donde comienza la colindancia con el departamento de Yoro, debiendo ser esta línea aprobada por el poder ejecutivo.

10. Origen del Nombre

Sobre su nombre, si es Savá o Sabá; es un dilema, porque no se sabe de dónde procede por lo que hay diferentes versiones.

- Una de ellas, es que en esta zona se estableció un aserradero cuyo propietario era de apellido Savath, por lo que si fuera así se debería escribir Sava.
- Don Alberto Membreño, en su libro toponimias indígenas de Centroamérica afirma que proviene de una palabra mexicana que su significado equivale a roña enfermedad endémica de Sonaguera y sus alrededores, se les conoce con el mote de los pintados porque era común el cativi (especie de herpes). El nombre con que se comenzó a escribir es Sava, y esta teoría podría aproximarse porque se habla de los habitantes del municipio de Sonaguera, del que Sava fue aldea.
- Otra versión es que proviene de la reina de Sabá, tomada de la Biblia, pero queda la duda ya que las Escrituras Bíblicas se comenzaron a leer a partir de 1959 en el idioma de cada pueblo, antes se hacía en latín.
- Otra versión según el profesor VíctorCárcamo se deriva del apellido de una turco sobrino de Adela Sikaffi llamado Samir SavatYuja quien ingreso por primera vez lo que hoy forma un recodo en el rio Aguan frente a la colonia Monte Fresco.

El nombre del municipio SAVA o sea con "V" fue utilizado en las primeras formas de escribir el nombre de esta entonces aldea, y a partir de los años 90s, se utiliza SABA con "B" en su escritura pro lo que ha sido una gran controversia debido a un error en el acta de constitución del municipio, que no ha sido corregida hasta nuestros días. Se sabe esto debido a que las actas de solicitud de creación del municipio y documentos antiguos de la municipalidad como actas de reuniones de corporaciones y actas de nacimientos de niños, matrimonios y defunciones del registro civil municipal están escritas así Sava. Con uve o v pequeña.

11. Primeros pobladores

Los orígenes de la población de Sabá, finales del XIX

Con la creación del departamento de Colon, en diciembre de 1881, y sus 8 primeros municipios, tenemos a Sabá que es uno de los más jóvenes en su creación; al igual que Bonito Oriental que fue el último en constituirse municipio pero no en ser poblado con antigüedad.

Sus orígenes delos primeros pobladores en formar el caserío (finales del siglo XIX), lugar que perteneció a Sonaguera hasta 1964 año que obtiene su independencia.

De (1887 – 1895), según la versión de Don Placido Zelaya y Feliciano Guillen que se perfilan como las personas más antiguas oriundas se vivir en Sabá, las primeras familias provenían de Manto y Gualaco Olancho y del departamento de Yoro. Fueron 4 familias las que se asentaron en Sabá viejo, hoy colonia Monte Fresco y colonia Nueva Cholomeña. Estas familias son:

- Banegas
- Guillen
- Zelaya
- Sarmiento

12. Primeras comunidades

Formación de los primeros Barrios de Sabá

En la década de los 50, comienzan a formarse los primeros barrios con sus respectivas familias:

En el Barrio el Chorro, entre familias tenemos: los Guillen, Banegas, Sarmiento, dos diferentes familias Orellana, los Chavarría, Guifarro, Tablada y los Chávez. Este barrio lleva este nombre, porque a orillas del rio Monga, había un chorro de agua que servirá de abastecimiento para el consumo humano.

Barrio el Centro, tenemos las siguientes familias: los Zelaya Herrera, Zuniga, Cabrera, Zavala, Ruiz, Arias, Ligero, Fúnezy Pacheco; su nombre surgió porque fue el lugar donde se asentaron los primeros comerciantes a orillas de la línea del ferrocarril.

Barrio la Pava, encontramos las siguientes familias: los Guardado, Mezen, Morales, Galeano, Calix, Centeno, Linares, Torres, Flores, Godoy y Guillen. Este barrio debe su nombre, a la abundancia de Pavas que eran perseguidas por cazadores.

Barrió el Coyol, destacamos las siguientes familias: los Zúñiga, Martínez, Ruiz, Corea, etc. Su nombre se debe a la existencia de arboles de coyol en su territorio.

Barrio Colombia, surgió tiempo después, tras la llegada de una comerciante colombiano llamado Luis Romero, su casa de habitación fue llamada “casa colombiana” donde actualmente es purificadora de agua arco Iris. Existió también el barrio cafe

13. Fecha que recibió categoría de municipio

El 4 de septiembre de 1964 se celebro con júbilo la emancipación política de Sonaguera quien siempre se había opuesto a esta conquista del pueblo de Sabá, quien se había convertido en un lugar más prospero que la misma cabecera municipal el decreto le fue entregado a la comisión el 3 de septiembre por la tarde pero fue hasta el día siguiente que se dio a conocer en el diario matutino de HRN, siendo conducido por el periodista Manuel Acosta Mejía, por tal motivo se celebra el 4 de septiembre como el día de su independencia

14. Costumbres

- Celebración de la semana santa la la playa del aguan
- La procesión de cristo
- Los judíos
- Navidad con fiesta en el Lenin y tedansante de 24 a 25

15. Tradiciones

1. TRADICIONES CULTURALES

- **Feria patronal**: se celebra la feria en honor a nuestra Patrona "Santa Rita de Cassia" en el mes de mayo del 15 al 30. La feria patronal, semana santa, celebración del día de las Madres, serenatas, celebraciones día de la cruz, noches culturales, celebración día de los difuntos y los juegos deportivos. Estas celebraciones comienzan con una alborada, quema de pólvora y música alusiva. Se elabora u programa en donde van contempladas las actividades a realizar cada día entre ellas: juegos tradicionales (palo encebado, póngale la cola al burro, carrera de encostalados, huevo en la cuchara, carrera de cinta).

- **Las actividades eclesiásticas**: han sido legalizadas por la parroquia Santa Rita de Cassia, siendo las principales actividades las siguientes: misas, bautizos, la velada de la patrona el 21 de mayo hasta el amanecer. Concluye la misma con un carnaval con desfiles carrozas, carretas bueyes. Mojiganga y cabalgata, se da el jaripeo. Durante la semana santa se realizan las actividades religiosas como el viacrucis y el santo entierro por parte de la iglesia Católica.

- Algunas instituciones educativas, han fomentado las siguientes tradiciones: la danza y el teatro.

16. Gastronomía actual y existente

- **Comidas y bebidas típicas:** también se realizan competencias deportivas , venta de comidas típicas como ser: chicharrón con yuca, sopa de mondongo, nacatamales, pata de chancho, tapado de carne salada, tamalitos de elote y montucas, en cuanto a las bebidas tenemos: chicha de calaguala, horchata, fresco de tamarindo y fresco de naranja. Además de ello los postres típicos del municipio: son tabletas de naranjas, budín de banano, alfichiques y pirulines.

Nuestro grupo eligió compartir con todos nuestros compañeros las tabletas de naranja, ya que son más accesibles al momento de quererlas elaborar por que las naranjas son bastante abundantes a diferencia de los otros productos.

La elaboración de las tabletas de naranja han sido una tradición y una costumbre transmitida de padres a hijos por la abundante producción de naranja en todos los alrededores y aldeas pertenecientes al municipio de Sabá.

- **Comidas y bebidas típicas:**también se realizan competencias deportivas , venta de comidas típicas como ser: chicharrón con yuca, sopa de mondongo, nacatamales, pata de chancho, tapado de carne salada, tamalitos de elote y montucas, en cuanto a las bebidas tenemos: chicha de calaguala, horchata, fresco de tamarindo y fresco de naranja. Además de ello los postres típicos del municipio: son tabletas de naranjas, budín de banano, alfichiques y pirulines.

Nuestro grupo eligió compartir con todos nuestros compañeros las tabletas de naranja, ya que son más accesibles al momento de quererlas elaborar por que las naranjas son bastante abundantes a diferencia de los otros productos.

La elaboración de las tabletas de naranja han sido una tradición y una costumbre transmitida de padres a hijos por la abundante producción de naranja en todos los alrededores y aldeas pertenecientes al municipio de Sabá.

17. PATRIMONIO HISTORICO

La barranca

La cruz del perdón

La casa de la cultura

Las primeras casas de la colonia la Colombia y la de don placido Domínguez

18. Primeros servicios públicos

- La balsa
- El cayuco
- E telégrafo
- Correo
- Dos horas de luz con motor pagado por la municipalidad

19. Personajes relevantes por su aporte y prestigio al municipio

Hermenegildo Cortez

Edgardo Ruiz

Felipe Cortez

Santos soto

Andrés pavón (embajador de cuba)

Cesar lazo (escritor)

Nelson Ríos

David Maravilla

Entre otros

20. Actividades económicas que sustentan a la población

Su economía se basa en la agricultura y ganadería, el comercio e industria, clasificada de la siguiente manera:

- Agricultura de plantación para exportación (banano y palma africana)
- Agricultura de consumo interno o de subsistencia (leche, granos, cítricos)
- Pequeña industria (ganaderías, derivados de leche, aceite, manteca)
- Remesas en dólares de familiares en el extranjero que eso sostiene en un 60% de la economía de la población ya que cada 10 familias hay 2 y 3 personas enviando remesas.
- La banca privada y algunas cooperativas financieras mueven el circulante de la zona.
- La empresa de transportes (buses y taxis)

  En los últimos 15 años Sabá a alcanzado un desarrollo acelerado debido al factor estratégico de su ubicación privilegiada, ya que comunica los departamentos de Colon Atlántida, Yoro y Olancho, lo cual deberíamos seguir aprovechando en la inversión para crear fuentes de empleo para parar la ola de inmigración hacia el norte.

  Con la inauguración del primer puente del Aguan destruido por el huracán Mitch, Sabá se convierte en un lugar geográfico estratégico como vía de acceso hacia los departamentos de Yoro, Atlántida y el resto del departamento de Colon. Todo esto toma mayor importancia cuando se constituyen las cooperativas de finales de los años 70.

Ubicación geográfica

21. Ubicación del municipio en el departamento (mapa)

No.	Departamento
1	Atlántida
2	Choluteca
3	Colón
4	Comayagua
5	Copán
6	Cortés
7	El Paraíso
8	Francisco Morazán
9	Gracias a Dios
10	Intibucá
11	Islas de la Bahía
12	La Paz
13	Lempira
14	Ocotepeque
15	Olancho
16	Santa Bárbara
17	Valle
18	Yoro

- **1. Trujillo**
- **2. Balfate**
- **3. Bonito Oriental**
- **4. Iriona**
- **5. Limón**
- **6. Sabá**
- **7. Santa Fe**
- **8. Santa Rosa de Aguan**
- **9. Sonaguera**
- **Tocoa**

22. Límites territoriales geográficos

Al Norte: Municipio de Sonaguera Colon

Al Sur: Municipio de Gualaco, Olancho

Al Este: Municipio de Tocoa Colon

Al oeste: Municipio de Olanchito, Yoro

23. Extensión territorial

El municipio de Sabá se encuentra localizado en el departamento de Colon, tiene una extensión territorial de 370.1 km2, y sus límites geográficos

24. Altura del municipio referencia casco urbano y punto más alto

El municipio de Sabá presenta un relieve plano en la parte del valle. En el sur del municipio se encuentra la montaña de Botaderos, que comprende la cordillera de Nombre de Dios.

La parte alta presenta un relieve bastante accidentado, con elevaciones desde los 62 m.s.n.m. hasta los 1431 m.s.n.m. en el cerro las Muñecas, en el límite con el municipio de Olanchito y Gualaco.

Montaña de Botaderos: Esta se encuentra ubicada al Sur del municipio y desempeña un papel fundamental en el régimen de lluvias de la comunidad y a la vez protege la mayoría de las fuentes de agua que nacen en esa montaña y que benefician a varias comunidades como Golondrinas, Jagüillo Muerto, y otros. Esta montaña se ve afectada por la agricultura migratoria y por la ganadería extensiva, así como el aprovechamiento ilegal de maderas no tradicionales.

25. Coordenadas

Sabá colon se encuentra en la latitud

15.46667 y longitud -86.25, en el hemisferio norte

26. Desglose de aldeas, colonias barrios y caseríos

Zona 2 (Sector Este)

1. Aldea Luzón Palmeras	
2. Aldea Barranco Chele	
3. Aldea Paguales	
4. Aldea Palos de Agua Arriba	
5. Aldea Palos de Agua Abajo	
6. Col. Campo Nuevo Orica	
7. Aldea Orica	
8. Aldea Nueva Esperanza	1
9. Caserío San Francisco	
10. Aldea Achiote Barrio Abajo	
11. Aldea Achiote Barrio el Candil	
12.Aldea Achiote Barrio la Joya	
13.Aldea Achiote	
14. Aldea Achiote Colonia Nazaret	2
15.Aldea Achiote Barrio el Rio	1
16. Aldea La Mercedes	7
17. Aldea Jahüillo	1
	65

Zona 1 (Sector Oeste)

1. Col. Santa Ana	1
2. La Arrocera	2
3. Col. Cholomeña	1
7. Col. Monte Fresco	4
8. Barrio La Pava	49
9. Barrio El Centro	19
10. Barrio El Chorro	44
11. Barrio El Coyol	18
12. Col. La Pradera	10
13. Col. Santa Rita	7
14. Col. Jardines	2
15. Col. Palma Real	3
14. El Doral	1
17. Col. Suiza	2
18. Col. Los Almendros	2
19. Col. El Pacífico	2
20 Colonia Rey Martínez Etapa1	0
21 Colonia Rey Martínez Etapa 2	1
22 COLONIA NUEVA ÉPOCA	0
23 COLONIA CASTELLANA	0
24 COLONIA NUEVA CHOLOMEÑA	21
25. Colonia Estándar	6
26. Colonia Alemán	4

27. Colonia la Sabá	14
28. Colonia Bella Vista	21
29. Colonia Brisas de Monga	
30.Comilsa	
	234

(Sector Sur)

		No.
1	1. Aldea las Golondrinas	5
2	2. Aldea Regaderos	0

(Sector Norte)

1. Aldea El Elixir. Bo. La Colonia	0
2. Aldea Elixir. Bo. La Barranca	2
3. Aldea Elixir. Bo. Estación	1
4. Aldea Elixir. Bo. La Ponga	0
5. Aldea Elixir. Bo. La Lucha	0
6. Aldea Elixir. Bo. El Terraplén	0
7. Aldea Elixir. Bo. El Centro	2
8. Aldea Elixir. Bo. Los Cocos	1
9. Aldea Elixir. Bo. La Sabana	5
10. Aldea Elixir. Col. 6 de Julio	8
11. Aldea Elixir. Col. La Pire	0
12. Aldea Elixir. Col. La Zuan	0
13. Aldea Elixir. Col. 22 mayo	0
14. Colonia Monte fresco	0
15. Aldea Elixir. Bo. El Pozo	0
16. Aldea Elixir. Cooperativa La Lucha	1
17. Aldea de Ceibita	5
18Aldea La Uva Sureña	1
19. Aldea El Esfuerzo	0
20. Aldea Sonámbula	0
21. Aldea la Nueva Uva	2
	28

Sector Montana

1. Aldea Las Delicias	2
2. Aldea El Bosque	0
3. Aldea Pajuiles 1	0
4. Aldea Pajuiles 2	0
5. Aldea Morelia	0
	2

Contexto biofísico
Características físicas

27.Topografía del Municipio de Sabá

El municipio de Sabá presenta un relieve plano en la parte del valle. En el sur del municipio se encuentra la montaña de Botaderos, que comprende la cordillera de Nombre de Dios.

La parte alta presenta un relieve bastante accidentado, con elevaciones desde los 62 m.s.n.m. hasta los 1431 m.s.n.m. en el cerro las Muñecas, en el límite con el municipio de Olanchito y Gualaco.

28.Principales ríos y quebradas que lo cruzan

En el municipio de Sabá se encuentran los ríos: Monga, Ponciano y Aguán. Además comprende las quebradas de: Golondrinas, La Pava, Regaderos, El Ocote, Charra de Oro, El Achiote, El Calmuyo, El Jagüillo, De Orica, La Pita, Monte de Oro, El Terrero, Honda y quebrada Seca.

Existe un canal de irrigación que conduce agua para las fincas de Standard. Lo riegan ríos de gran caudal como lo son: Aguan, Monga, Ponciano y Terrero.

Este municipio es uno muy reciente, pues fue fundado en 1987. anteriormente, era considerado como aldea de Trujillo, y paso a ser municipio el 28 de abril de 1987 bajo la administración del ingeniero José Azcona del Hoyo.- El origen del nombre no es muy seguro, se cree que probablemente su origen es geográfico. Otra de las teorías es que se debió a que el misionero Manuel De Jesús Subirana al traer a pobladores del departamento de Olancho a residir en esta zona expreso la belleza de aquel lugar y decir "Bonito “muy "Bonito" y Oriental por encontrarse en la zona oriental del país.-

29.Clima predominante

Las características generales del clima en Sabá responden al posicionamiento de Honduras en la zona tropical. Las pre cipitaciones medias entre los 800 y 1000 mm anuales en la zona del valle medio del Aguán, y los 1400 a1600 mm anu ales hacia las estribaciones de la sierra de Cuaca. La distribución de las lluvias se distribuye de manera regular a lo lar go del año, siendo los meses de mayor precipitación los comprendidos entre octubre y enero. La época de menores llu vias se prolonga desde mayo hasta agosto. La media anual de las temperaturas oscila en torno a los 26 ºC, con registro s más altos en la zona del valle

30.Tipos de suelo

- Seco
- Y húmedo

27. Tipos de estaciones

Invierno y

Verano

CARACTERISTICAS BIOLOGICAS

29) Principales zonas de vida

Montaña de botaderos

30) Sub cuenca a la que pertenece el municipio de Saba

Cuenca del Rio Monga

Charra de Oro

31) DESCRIBIR PRINCIPALES MICROCUENCAS

Micro Cuenca De Barranco Chele

Micro Cuencas De Paguales

Micro Cuencas De Orica

Micro Cuencas De Jahüillo

Micro Cuencas De Regaderos

Micro Cuenca De Golondrinas

Charra De Oro

Cuenca De Rio Monga

32) ÁREAS PROTEGIDAS

La Montaña De Botadero

Charra De Oro

Cuenca De Rio Monga

Micro Cuenca De Paguales

33) ZONAS DE RESERVA BIOLÓGICA EXISTENTES

Montaña de botaderos

34) TIPO DE VEGETACION PREDOMINANTE (CUANTIFICAR)

Maderable

35) FAUNA

Está compuesto por bosque latifolia de primario y secundario, el cual es utilizado para el consumo local, regional y nacional. La agricultura migratoria y la ganadería con sobre pastoreo en laderas o áreas de vocación forestal y el consumo de leña domestica causan el problema de la deforestación (entendida como la perdida de cobertura forestal del bosque natural). La destrucción de cuencas hidrográficas (disminución de la capacidad de captación del agua), destrucción del hábitat.

36) MINERIA

1

37) PRINCIPALES CULTIVOS

La Palma Africana

Maíz

Frijoles

El Banano

Arroz

38. Plantas comestibles y medicinales

Lichas

Mango

Aguacate

Nance

Pera

Coco

Caña

Sandia

Eucalipto

Nony

Albahaca

Ruda

Jengibre

Valeriana

Flor De Muerto

Yerba Buena

Características sociales

39). **Manifestación de relaciones sociales entre los pobladores**

La relación social entre los pobladores de este Municipio se manifiesta en amistad solidaridad y armonía entre los vecinos de las aldeas, barrios, colonias y caseríos que forman parte del mismo. Los niños y jóvenes entre las edades de 5 a 23 años se organizan informalmente en pequeños grupos para practicar juegos recreativos como el fútbol, carreras, entre otras. También en los fines de semana los jóvenes se dirigen a disfrutar de fiestas bailables, prácticas educativas periódicas como las olimpiadas de matemáticas en los diferentes campeonatos organizados por las misma sociedad civil y autoridades gubernamentales, también se dedican a visitarse entre ellos para conversar, pasar una tarde agradable

Como en la mayoría de la población hondureña. En el municipio se celebra la Semana Santa, Carnaval de la Leche. En Semana Santa la feligresía católica celebra con procesiones y villa crucis desde el domingo de ramos hasta el domingo de resurrección la mayoría de la población se desplaza a los Ríos, quebradas, posas y excursiones para sofocar el calor y compartir entre amigo

40) FORMAS DE ORGANIZACION (CUADRO)

No.	**Nombre de la Organización Social**	**No. De Organizaciones**	**Objeto o Razón de Participación**	**Área de Influencia** (Municipal, comunal, de Barrio)
1	Patronato	45	Representación en área de acción para beneficio de sus afiliados.	Comunal o/y barrios
2	Asociación de Juntas de Agua (AJJAS)	20	Representación en área de acción para beneficio de sus afiliados.	Comunal o/y barrios
4	Defensoría de la niñez	1	Representación de menores en entes jurisdiccionales y otras instancias necesarias	Municipal
5	Comité comunitario de salud	1	Relación directa en cada comunidad para la protección y erradicación de pestes y otras	Comunal o/y barrios
6	Consejo de Desarrollo Municipal (CODEM)	1	Auspiciada con Copeco para la prevención y ayuda en los desastres naturales	Comunal o/y barrios
7	Comisión Municipal de Agua y Saneamiento	1	Organización de Juntas de Aguas	Comunal o/y barrios
8	Red de Mujeres del Municipio	1	Representación de mujeres en entes jurisdiccionales y otras instancias necesarias	Comunal o/y barrios
9	Red de Jóvenes del Municipio	10	Representación de jóvenes en entes jurisdiccionales y otras instancias necesarias	Comunal o/y barrios

41) VALORES

Se conserva la disciplina, la amistad ,la honradez, la generosidad etc.

42) GRUPOS ETNICOS EXISTENTES

No existen

43) PATRIMONIO ARQUEOLOGICO

No hay

44) PRINCIPALES RELIGIONES

Católica

Evangélica

45) FORMAS DE RECREACION

Futbol en las canchitas

46) JUEGOS TRADICIONALES

Mables

Trompo

Papelotes

Huevo En La Cuchara

Carrera De Encostalados

Carrera De Cintas

Carrera De Bicicletas

Palo Encebado

47) Principales celebraciones patronales y de otra índole

- Celebración de la semana santa la playa del aguan
- La procesión de cristo
- Feria patronal
- Los judíos
- Navidad con fiesta en el Lenin y redundante de 24 a 25

INSTITUCIONALIDAD E INVERCION PARA EL DESARROLLO

Desempeño municipal

48) principales indicadores de desempeño municipal

PROYECTO PDM

49) incidencias en la población y el territorio

Inseguridad
Desempleo
Drogadicción
Amenazas
Pobreza

Presencia institucional en el municipio

50) describir existencia de instituciones en el municipio públicas y privadas
Instituto Nacional Agrario (INA)
Asociación Juntas de Agua de Saba (AJJAS)
Asociación de Agricultores y Ganaderos de Saba
ASISA
ASAPALSA
Cámara de Comercio
AGROINSA
CAYSOL
IHCAFE
Cuerpo de Bomberos
COPECO
COLPROHSUMA
DISTRITAL
Policía Militar xatrux
Policía Preventiva
Municipalidad de
Alcohólicos anónimos

51) programas o proyectos su población objetivo y tipo de servicio que brinda

Vida mejor

Todos por la paz

52) instancias creadas en el municipio y su funcionalidad

Comité intersectorial: trabajar por el bienestar del municipio en temas de medio ambiente, salud, educación,

Sociedad civil

53) Cantidad y tipo de organizaciones existentes, funcionalidad e incidencias en el desarrollo

Caritas
Fundevi

Inversión social

54) tipo y montos de inversión social que ejecutaron en el municipio (año anterior

SECTOR	MONTO (Lps.)
Educación	694,180.24
Salud	873,285.80
Seguridad	106,610.00
Agua y Saneamiento	1,029,754.00
Electrificación	178,678.00
Red Vial	4,640,824.68
Vivienda	897,737.94
Edificación	1,854,000.00
Social	588,434.93
Gastos de Funcionamiento	13,305,108.74
TOTAL	**24,168,542.33**

55) fuentes de inversión y ejecutores

EDUCACION, SALUE INFRA ESTRUCTURA

Municipalidad de saba

INFRAESTRUCTURA BASICA VIAL

56) longitud de carreteras primarias, secundarias, caminos de penetración y su estado

La Red Vial del municipio está constituida por un total **1,133.50** Kilómetros. En el área urbana se tiene un total de **564** Kilómetros de calles aproximadamente, de las cuales **26.614** Km están pavimentadas, distribuidas de la siguiente manera:

- Concreto Hidráulico = 2.824 km

- Asfalto = Externas 22.79 km
  Internas 491.2 m

57) descripción y números de comunidades que no están comunicadas

Total 4

El bosque

Las delicias

Pajuiles

Morelia

ELECTRICIDAD

58) longitud de líneas de conducción primaria y secundarias existentes

En todo el bajo aguan hay 1779 km de línea primaria, de las cuales 115 km corresponden al municipio de Saba.

59) números de estaciones de distribución

[15:31, 17/1/2019] Desarrollo Comunitario: En todo EL BAJO AGUAN hay 4 estaciones de DISTRIBUCION: de las cuales 3 son de Servicio (BONITO ORIENTAL, COYOLES CENTRAL E ISLETAS) y REGULETO que es de sintecho

60) comunidades no atendidas con el servicio

SEGÚN LA ENEE es difícil de determinar, tenemos conocimiento de las aldeas y comunidades donde pasa el servicio eléctrico mas no de aquellos donde no hay servicio eléctrico.

TELEFONIA Y CORREOS

61) disponibilidades de líneas telefónicas domiciliares
CAPACIDAD DE 3,000 CLIENTES

62) números de abonados por Hondutel

750 CLIENTES ACTIVOS

63) teléfonos comunitarios

YA NO EXISTEN

64) Agencias de servicio de Hondutel

SOLO 1

64) agencias de servicio de Honducor

NO EXISTEN

66) otras agencias de telefonías existentes

NO EXISTEN

SOCIAL

67) existencia de centros comunales

SOLO 2

68) números de cancha de futbol

25 CANCHAS DE FUTBOL

69) números de canchas de uso múltiples

0

70) números de iglesias

72

71) centros de recreación

2

72) hogar de ancianos

No existe

73) hogar de niños

0

74) centro de Rehabilitación

No existe

75) clubes rotarios

No existe

76) comedores infantiles

No existen

77) guarderías infantiles

Existe 1

78) cementerios

Existen 4

79) areas turísticas

Existe 1

SALUD

80) Centros de salud existentes

Existen quince (2) centros de salud en el municipio, distribuidos de la siguiente manera:

CESAMOS: 2

Clínicas Privadas: 8

Hospitales: 0

Clínica Materna Infantil: 0

81) hogares maternos infantiles

No existen

82) numero de hospitales

No existen

83) cantidad de clínicas odontológicas

Existen 4

84) cantidad de clínicas privadas

Existen 8

EDUCATIVOS

85) Centros educativos existentes: preescolar, escolar .básico, diversificado y universitario

Existen ciento cincuenta (70) centros escolares, distribuidos de la siguiente manera:

Pre-escolares: 27

Escuelas: 35

Centros Básicos: 4

Colegios: 4

86) centros de formación artesanal

No existen

87) centros de alfabetización

No existen

88) centros de educación a distancia

6 centros educativos funcionan en los mismos

89) centros de formación profesional / técnica

2 (INFOP)

Centro de formación Amanda Suazo (C.I)

90 centros de formación artística y cultural

No existe

PRODUCTIVA

91) sistema de irrigación existentes: distritos o individuales

Existe 1

92) centros de acopio

0

93) viveros

0

94) cantidad de rastros públicos y privados

2 rastros públicos

95) cantidad de microempresas y agroindustrias

No existen

96) secadores de granos

No existen

ANALIS DE LOS PRINCIPALES INDICADORES SOCIOECONOMICOS

Población

97) población total

rales sobre Población	Viviendas Encuestadas	6137	
	Población Total	26674	
	Población Masculina	12911	48.40
	Población Femenina	13763	51.60
	Promedio de personas por vivienda		4.35
	Menores de 1 año	470	1.76
	De 1 a 4 años	2636	9.88
	De 5 a 6 años	1371	5.14
	De 7 a 12 años	3694	13.85
	De 13 a 15 años	1602	6
	De 16 a 18 años	1904	7.14
	De 19 a 23 años	2873	10.77
	De 24 a 30 años	3345	12.54
	De 31 a 40 años	3167	11.87
	De 41 a 50 años	2211	8.29
	De 51 a 64 años	2048	7.68
	De 65 años y mas	1358	5.09

98) promedio de personas por vivienda

Cuadro # 8
Número de familias por vivienda

Fuente: Elaboración propia con base a censo línea base levantado en el municipio

(Para llenar este cuadro hay que ir al programa y en informes municipales, seleccionar la opción # 6 “Distribución de viviendas por el número de baños con que cuentan” o ir al cuadro de frecuencia simple y copiar los datos de la tabla # 65)

Número de familias por vivienda

No. de familias por vivienda	Total	%
1 Viviendas con una familia	4769	77.71
2 Viviendas con dos familias	1134	18.48
3 Viviendas con tres familias	175	2.85
4 Viviendas con cuatro y mas familias	50	0.81

99) clasificación de personas por rangos de edades y sexo

Población clasificada por rangos de edades

Edad en Rangos		No. Personas		Clasificación por género			
Orden	Descripción	Cantidad	%	Hombres	%	Mujeres	%
1	Menores de 1 año	470	1.76	238	1.84	232	1.69
2	De 1 a 4 años	2636	9.88	1383	10.71	1253	9.10
3	De 5 a 6 años	1371	5.14	718	5.56	653	4.74
4	De 7 a 12 años	3694	13.85	1866	14.45	1828	13.28
5	De 13 a 15 años	1602	6.00	772	5.98	830	6.03
6	De 16 a 18 años	1904	7.14	911	7.05	993	7.21
7	De 19 a 23 años	2873	10.77	1373	10.63	1500	10.90
8	De 24 a 30 años	3345	12.54	1515	11.73	1830	13.29
9	De 31 a 40 años	3167	11.87	1473	11.41	1694	12.31
10	De 41 a 50 años	2211	8.29	1019	7.89	1192	8.66
11	De 51 a 64 años	2048	7.68	972	7.53	1076	7.82
12	De 65 años y mas	1358	5.09	673	5.21	685	4.98
Total		26679		12913		13766	

Fuente: Elaboración propia con base a censo línea base levantado en el municipio

100) comportamiento migratorio y hacia dónde va

Emigración	# hogares con algún miembro emigrado hacia usa	474	7.72

SALUD

Orden	Rango	T. Personas	% Total	Hombres	%	Mujeres	%	Con Vacuna	%	Sin Vacuna	%
1	Menores de 9 años	6428	24.1	3304	25.61	3124	22.68	6422	24.11	6	15.38
2	De 10 a 19 años	5817	21.81	2834	21.97	2983	21.65	5810	21.81	7	17.95
3	De 20 a 64 años	13072	49	6087	47.19	6985	50.7	13050	48.99	22	56.41
4	De 65 años y mas	1359	5.09	674	5.23	685	4.97	1355	5.09	4	10.26
Total		26676		12899		13777		26637		39	

101) acceso de la población a los servicios de salud

REGULAR

102) opinión de la calidad de los servicios de salud

REGULAR

103) situación de la salud reproductiva

REGULAR

104) número de madres solteras existentes

 # Madres solteras 1247 9.06

105) número de niños que nacieron el año pasado

Total de niños(a) nacidos en el año anterior 469

106) frecuencia de quienes atienden los partos

# de partos atendidos en centro de salud	0	0
# de partos atendidos en materno infantil	2	0.43
# de partos atendidos en hospital	435	94.36
# de partos atendidos en clínica privada	5	1.08
# de partos atendidos en otros centros de salud	1	0.22

107 números de muertes maternas y de niños menores de 5 años

# de madres murieron antes del parto año anterior	14	82.35
# de madres murieron durante del parto año anterior	1	5.88
# de madres murieron post parto año anterior1	5.88	
# de niños muertos menos de 5 años en el año anterior	8	0.21

108) enfermedades más frecuentes

SERVICIOS

109) número de viviendas con agua (por cualquier medio)

4	Agua domiciliar por acueducto	3365	54.83	6.29

110) quienes administran el sistema de agua y su eficiencia

Por medio de junta de agua comunitaria y su eficiencia en ragular

111) vivienda con alcantarillado

Solo un 25% de las viviendas tienen este servicio en el casco urbano

112) vivienda con letrinas y cuantos la usan

10	Usa letrina	955	15.56	0

113) mencionar la recolección de basura y su eficiencia

Una volqueta de propiedad privada funciona como tren de aseo y pasa una vez por semana solo en el casco urbano y solo sus abonados

114) aseo de las calles

12	Aseo de calles	224	3.65	0.82

115) cantidad de viviendas con energía eléctrica o solar

13	Energía eléctrica domiciliar	4917	80.12	0

116) cantidad de días que reciben los servicios básicos

Promedió de 4 dias a la semana

117) opinión sobre la calidad de los servicios y que hacer para mejorarlos

Los servicios son regulares y se deben implementar proyectos

118) Comportamiento de la tenencia de la vivienda y análisis sobre este comportamiento

Las personas son conformistas

119) condiciones de las vivienda ocupada y por que

de viviendas ocupadas Material de construcción # de viviendas construidas de adobe **211 3.44**

120) condiciones de las viviendas desocupadas y por que

Mal estado razones desconocidas

121) deficiencia más evidentes en las viviendas

Techos y pisos

122) deserción y repitencia escolar 5%

123) cantidad y tasa de analfabetismo

10%

124) material didáctico y tecnología

regular

125) infraestructura de los centros educativos

90%

126) recurso humano y mobiliario

85% bueno

127) comportamiento de las sociedades d padres de familia

regular

128) análisis sobre la situación de los jóvenes y niños en edad escolar

Falta de recursos económicos

129) distribución por nivel escolar

Cuadro # 11

Distribución de niñ@s y jóvenes en edad escolar según el grado que actualmente estudian o han cursado (de 5 a 23 años)

Grado Académico	# Personas en edad escolar		# personas que actualmente estudian a estudiaron		Estudia Ahora	
	Cant	%	Cant.	%	Si	No
Niños en preescolar	715	52.27	401	53.54	339	62
Niñas en preescolar	653	47.73	348	46.46	301	47
Total	1368		749		640	109
Niños en primer grado	349	50.8	514	54.39	430	84
Niñas en primer grado	338	49.2	431	45.61	377	54
Total	687		945		807	138
Niños en segundo grado	332	51.16	390	51.11	324	66
Niñas en segundo grado	317	48.84	373	48.89	318	55
Total	649		763		642	121

130) cuantos estudian y no estudian

Niñ@s y Jóvenes en edad escolar vs los que actualmente estudian (de 5 a 23 años)

Rango de edades de niños en edad escolar	(A) Niños (as) en edad escolar	(B) Niños (as) que actualmente estudian	% cobertura Actual (B/A)
De 5 a 6 años	1368	1275	93.2
De 7 a 12 años	3688	3423	92.81
De 13 a 15 años	1601	1075	67.15
De 16 a 18 años	1902	842	44.27
De 19 a 23 años	2868	593	20.68
Total	11427	7208	63.08

Niños en tercer grado	292	47.25	423	50	320	103
Niñas en tercer grado	326	52.75	423	50	331	92
Total	618		846		651	195
Niños en cuarto grado	308	53.01	418	50.79	337	81
Niñas en cuarto grado	273	46.99	405	49.21	339	66
Total	581		823		676	147
Niños en quinto grado	282	50.27	427	49.14	306	121
Niñas en quinto grado	279	49.73	442	50.86	334	108
Total	561		869		640	229
Niños en sexto grado	299	50.51	1216	51.5	446	770
Niñas en sexto grado	293	49.49	1145	48.5	405	740
Total	592		2361		851	1510
Niños en plan basico	771	48.16	1117	46.35	657	460
Niñas en plan basico	830	51.84	1293	53.65	796	497
Total	1601		2410		1453	957
Niños en diversificado	909	47.79	640	44.41	302	338
Niñas en diversificado	993	52.21	801	55.59	358	443
Total	1902		1441		660	781
Varones en Universidad	1369	47.73	80	36.04	68	12
Hembras en Universidad	1499	52.27	142	63.96	358	443
Total	2868		222		190	32
Total niños -Jovenes	5626		5626		3529	2097
Total niñas - Hembras	5801		5803		3681	2122

Total	11427		11429		7210	4219

131) motivos por los cuales los niños no estudian

Falta de conciencia de los padres

IGUALDAD ENTRE LOS SEXOS A NIVEL EDUCATIVO

132) como se manifiesta la correlación entre los niños que estudian y no estudian según sexo

En los varones en la drogadicción y robo
En las mujeres en embarazos

133) cual es el criterio o costumbre que predomina en el municipio para que se manifieste ese comportamiento

ECONOMIA

134) Tipos de cultivos que predominan en la producción agrícola

LA PALMA AFRICANA

135) especies pecuarias existentes

LA VACA, CABALLOS, BURROS, CERDOS, OVEJOS, CABROS

136) productos artesanales que sobre salen

NINGUNO

137) que productos agrícolas se industrializan

LA PALMA AFRICANA

138) servicios que se les brinda a los productores en asistencia técnica

CAPACITACIONES

139) que capacitación y créditos se ofrecen y por parte de quien

INFOF Y LA SAG

140) existencia de agiotistas en el municipio y que tasa de interés cobran que plazos y que condiciones

BANCO AZTEKA

141) tipo de infraestructura para la producción existente

NINGUNA

142) existencia de transporte y las condiciones

NINGUNA

143) condiciones para el turismo

REGULAR

144) principales mercados donde colocan la producción

NINGUNO

145) fuerza de trabajos existente que más predomina

JORNALEROS

146) nivel de empleo, sub empleo y desempleo

Población de edad de trabajar(PET)	20227	
Población económicamente activa(PEA)	8993	44.46
Población económicamente activa(PEA) ocupada	7898	87.82
Población económicamente activa(PEA) desocupada	1095	12.18
Tasa de empleo		
Población económicamente inactiva(PEI)	11234	55.54

147) salario e ingreso promedio por familia

# Promedio de hogares con ingreso diario per capita menor de un $1	87	1.42
# Promedio de hogares con ingreso diario per capita entre $1 y $2	1	0.02
# Promedio de hogares con ingreso diario per capita mayor que $2	6029	98.24

148) remesas familiares

# de hogares que reciben remesas	1352	22.03
# de hogares que reciben remesas menos de Lps. 1000	184	13.61
# de hogares que reciben remesas entre Lps. 1001 y 2000	459	33.95
# de hogares que reciben remesas de Lps. 2001 en adelante	702	51.92

149) ajustan los ingresos para alimentarse los tres tiempos

# de hogares que su ingreso les ajusta para alimentarse los 3 tiempos	5682	92.59
# de hogares que su ingreso les ajusta para alimentarse los 2 tiempos	427	6.96
# de hogares que su ingreso les ajusta para alimentarse 1 tiempo	28	0.46

150) promedio de personas por familia que trabajan la tierra

Seguridad Alimentaria # hogares que producen alimentos 640 10.43

151) comportamiento de la tenencia de la tierra que trabaja la familia

Tenencia de la Tierra # hogares con tierra propia totalmente pagada 363 5.91

152) se producen los suficientes alimentos

 # Hogares que producen alimentos para autoconsumo 457 71.41

153) CALIFICACION DEL RECURSO HUMANO

EXELENTE

PARTICIPACION

154.instancias y mecanismos de participación promovidas en la gestión pública del municipio

Cabildos Abiertos
Programas De Gobierno
Recreo Villas

155 Comportamiento de la participación según el género

UN 70% BARONES

UN 30% MUJERES

156 Espacios de participación que brinda el gobierno local

UN 15%

157 Voluntad política existente por la corporación y el alcalde

70%

CONCLUSIONES

158 Puntualizar las principales conclusiones de los ítems mencionados y analizados anteriormente

Creemos que la gestión local esta aplazada en materia de voluntad hacia el desarrollo del municipio esperando que con la nueva metodología del PDM podamos cambiar nuestro estilo de vida trabajando en conjunto con la municipalidad

ANEXOS

159 Infraestructura Básica Social Existente en el municipio y por comunidad

No.	Nombre de la Institución
1	Patronato
2	Junta De Agua
3	Iglesias
4	Cajas Rurales

160 Instituciones públicas que intervienen en el municipio

No.	Nombre de la Institución
1	HONDUTEL
2	POLICIA NACIONAL
3	INA
4	CESAMO SABA
5	CESAMO ELIXIR
6	BOMBEROS
7	REGISTRO NACIONAL DE LAS PERSONAS
8	FUNDEVI
9	XATRUCH
10	MUNICIPALIDAD DE SABA
11	DISTRITAL DE EDUCACION
12	IHCAFE

161 Instituciones privadas, programas y proyectos que intervienen en el municipio

No.	Nombre de la Institución
1.	ASAPALSA
2.	Fundación Santa Luisa De Mariyac
3.	Fundevi
5	empresa ASISA
6	EMPRESA COFRUCCO

No.	Nombre de la Institución
7	EMPRESA AGROINSA

162 Presencia Institucional por comunidades del municipio

No.	Nombre de la Institución
1.	Programa De Guías De Familia
6	Programa De Vida Mejor

163 Presencia organizaciones de la sociedad civil por comunidades

No.	Nombre de la Institución
1	**Patronato**
2	**Junta De Agua**
3	**Iglesias**
4	**Cajas Rurales**

164 Inversión en infraestructura social realizada por comunidad

SECTOR	MONTO (Lps.)
Educación	694,180.24
Salud	873,285.80
Seguridad	106,610.00
Agua y Saneamiento	1,029,754.00
Electrificación	178,678.00

Red Vial	4,640,824.68
Vivienda	897,737.94
Edificación	1,854,000.00
Social	588,434.93
Gastos de Funcionamiento	13,305,108.74
TOTAL	**24,168,542.33**

165 Instituciones que atienden con inversiones por comunidad

NINGUNA

166 Viviendas ocupadas y desocupadas por comunidad

(Sector Sur)									
No.	**Lugar**	**No. Viviendas Estimadas**	**No. Viviendas Real**	**Diferencia**	**No. Viviendas Encuestadas**	**No. Viviendas Cerradas**	**No. Viviendas renuentes a dar informa**	**Pendiente Encuestar**	
1	1. Aldea las Golondrinas	200	205	5	201	1	3	4	1.95
2	2. Aldea Regaderos	60	91	31	91	0	0	0	-
Totales		**260**	**296**	**36**	**292**	**1**	**3**	**4**	

(Sector Norte)									
No.	**Lugar**	**No. Viviendas Estimadas**	**No. Viviendas Real**	**Diferencia**	**No. Viviendas Encuestadas**	**No. Viviendas Cerradas**	**No. Viviendas renuentes a dar informa**	**Pendiente Encuestar**	
1	1. Aldea El Elixir. Bo. La Colonia	90	120	30	118	0	2	2	1.67
2	2. Aldea Elixir. Bo. La Barranca	60	47	-13	45	1	1	2	4.26
3	3. Aldea Elixir. Bo. Estación	80	78	-2	77	0	1	1	1.28
4	4. Aldea Elixir. Bo. La Ponga	10	13	3	13	0	0	0	-
5	5. Aldea Elixir. Bo. La Lucha	40	11	-29	11	0	0	0	-
6	6. Aldea Elixir. Bo. El Terraplen	80	62	-18	58	1	3	4	6.45
7	7. Aldea Elixir. Bo. El Centro	60	80	20	79	1	0	1	1.25
8	8. Aldea Elixir. Bo. Las Cocos	40	29	-11	26	2	1	3	10.34
9	9. Aldea Elixir. Bo. La Sabana	110	224	114	221	2	1	3	1.34
10	10. Aldea Elixir. Col. 6 de Julio	100	188	88	183	1	4	5	2.66
11	11. Aldea Elixir. Col. La Pira	25	31	6	31	0	0	0	-
12	12. Aldea Elixir. Col. La Zuan	10	15	5	13	2	0	2	13.33
13	13. Aldea Elixir. Col. 22 Mayo	10	11	1	10	1	0	1	9.09
14	14. Colonia Montefresco	20	15	-5	14	1	0	1	6.67
15	15. Aldea Elixir. Bo. El Pozo	25	26	1	26	0	0	0	-
16	16. Aldea Elixir. Cooperativa La Lucha	10	45	35	45	0	0	0	-
17	17. Aldea de Ceibita	80	192	112	175	13	4	17	8.85
18	18Aldea La Uva Sureña	90	70	-20	70	0	0	0	-
19	19. Aldea El Esfuerzo	40	80	40	79	1	0	1	1.25
20	20. Aldea Sonámbula	20	39	19	38	1	0	1	2.56
21	21. Aldea la Nueva Uva	40	29	-11	26	1	2	3	10.34
Totales		**1040**	**1405**	**365**	**1358**	**28**	**19**	**47**	3.35

Zona 1 (Sector Oeste)									
No.	Lugar	No. Viviendas Estimadas	No. Viviendas Real	Diferencia	No. Viviendas Encuestadas	No. Viviendas Cerradas	No. Viviendas renuentes a dar informa	Pendiente Encuestar	
1	1. Col. Santa Ana	45	55	-10	51	3	1	4	7.27
2	2. La Arrocera	30	29	1	26	1	2	3	10.34
3	3. Col. Cholomeña	180	41	139	30	10	1	11	26.83
4	4. Col. Monte Fresco	100	132	-32	123	6	3	9	6.82
5	5. Barrio La Pava	300	430	-130	386	37	7	44	10.23
6	6. Barrio El Centro	150	144	6	101	26	17	43	29.86
7	7. Barrio El Chorro	150	514	-364	457	40	17	57	11.09
8	8. Barrio El Coyol	120	217	-97	169	38	10	48	22.12
9	9. Col. La Pradera	80	193	-113	170	20	3	23	11.92
10	10. Col. Santa Rita	60	81	-21	54	20	7	27	33.33
11	11. Col. Jardines	45	45	-	39	4	2	6	13.33
12	12. Col. Palma Real	60	70	-10	70	0	0	-	-
13	13. El Doral	30	8	22	5	2	1	3	37.50
14	14. Col. Suiza	25	17	8	14	1	2	3	17.65
15	15. Col. Los Almendros	30	20	10	15	3	2	5	25.00
16	16. Col. El Pacífico	40	30	10	23	5	2	7	23.33
17	17. Colonia Rey Martinez	40	33	7	25	8	0	8	24.24
18	18 Colonia Rey Martinez E	45	24	21	18	5	1	6	25.00
19	19 COLONIA NUEVA ÉPO	80	59	21	59	0	0	-	-
20	20 COLONIA CASTELLAN	50	56	-6	55	1	0	1	1.79
21	21 COLONIA NUEVA CHO	180	237	-57	191	26	20	46	19.41
22	22. Colonia Estándar	30	53	-23	43	4	6	10	18.87
23	23. Colonia Alemán	55	143	-88	101	38	4	42	29.37
24	24. Colonia la Sabá	55	121	-66	86	25	10	35	28.93
25	25. Colonia Bella Vista	200	398	-198	343	39	16	55	13.82
26	26 Brisas de Monga	60	122	-62	115	6	1	7	5.74
27	27. Comilsa	60	123	-63	121	0	2	2	1.63
28	28 .COL.MODELO	25	23	2	19	2	2	4	17.39
29	29 .COL. JAIME ALCANTA	5	4	1	4	0	0	-	-
30								-	
Totales		2330	3422	-1092	2913	370	139	509	

167 Cuadros de frecuencia simples de la boleta levantada

Sector Montaña								
No.	Lugar	No. Viviendas Estimadas	No. Viviendas Real	Diferencia	No. Viviendas Encuestadas	No. Viviendas Cerradas	No. Viviendas renuentes a dar informac	No Encuestadas
1	1. Aldea Las Delicias	33	29	-4	25	3	1	4
2	2. Aldea El Bosque	16	11	0	11	0	0	0
3	3. Aldea Paguiles 1	7	18	11	14	3	1	4
5	4. Aldea Morelia	8	13	5	11	2	0	2
Totales		**64**	**71**	**12**	**61**	**8**	**2**	**10**

AVANCE RESUMEN POR SECTOR								
No.	Sector	No. Viviendas Estimadas	No. Viviendas Real	Diferencia	No. Viviendas Encuestadas	No. Viviendas Cerradas	No. Viviendas renuentes a dar informac	No Encuestadas
1	Sector Este	1334.00	1622	-288	1513	83	26	109
2	Sector Oeste	2330.00	3422	-1092	2913	370	139	509
3	Sector Sur	260.00	296	36	292	1	3	4
4	Sector Norte	1040.00	1405	365	1358	28	19	47
5	Sector Montaña	64.00	71	12	61	8	2	10
Total:		5028.00	**6,816.00**	**-967.00**	**6,137.00**	**490.00**	**189.00**	**679.00**

0

PDM-OT-% Avance		
Avance	Visitadas	%
Encuestadas	6137	90%
Viviendas Cerradas	490	7%
No dieron información	189	3%
Total Visitadas	6816	100%

Los porcentajes marcados en amarillo deberan ser su centro

OBJETIVOS DE DESARROLLO SOSTENIBLE
1 FIN DE LA POBREZA
2 HAMBRE CERO
3 SALUD Y BIENESTAR
4 EDUCACIÓN DE CALIDAD
5 IGUALDAD DE GÉNERO
6 AGUA LIMPIA Y SANEAMIENTO
7 ENERGÍA ASEQUIBLE Y NO CONTAMINANTE
8 TRABAJO DECENTE Y CRECIMIENTO ECONÓMICO
9 INDUSTRIA, INNOVACIÓN E INFRAESTRUCTURA
10 REDUCCIÓN DE LAS DESIGUALDADES
11 CIUDADES Y COMUNIDADES SOSTENIBLES
12 PRODUCCIÓN Y CONSUMO RESPONSABLES
13 ACCIÓN POR EL CLIMA
14 VIDA SUBMARINA
15 VIDA DE ECOSISTEMAS TERRESTRES
16 PAZ, JUSTICIA E INSTITUCIONES SÓLIDAS
17 ALIANZAS PARA LOGRAR LOS OBJETIVOS
OBJETIVOS DE DESARROLLO SOSTENIBLE
Producido en colaboración con TROLLBÄCK + COMPANY | TheGlobalGoals@trollback.com | +1.212.529.1010
Para cualquier duda sobre la utilización, por favor comuníquese con: dpicampaigns@un.org

Objetivos de desarrollo sostenible
Personas: garantizar una vida sana, el conocimiento y la inclusión de las mujeres y los niños
Dignidad: acabar con la pobreza y luchar contra las desigualdades
Prosperidad: desarrollar una economía sólida, inclusiva y transformadora
Justicia: promover sociedades seguras y pacíficas e instituciones sólidas
Asociaciones: catalizar la solidaridad mundial para el desarrollo sostenible
Planeta: proteger nuestros ecosistemas para todas las sociedades y para nuestros hijos

169 Profesión u oficio de la población en edad de trabajar

Cuadro # 16
Agrupación de profesiones y oficios de los miembros de la Población en Edad de Trabajar (mayores de 10 años)

Profesión u oficio	Cantidad	
	Total	%
0. No trabaja / No definido	699	3.46
1. Profesionales universitarios	686	3.39
2. Profesionales secundaria / Técnico	864	4.27
3. Obreros	3560	17.60
4. Agricultores y Ganaderos	1335	6.60
6. Jornaleros	438	2.17
7. Empresarios - Comerciantes - Vendedores	791	3.91
8. Oficios domésticos	7576	37.45
9. Estudiantes	3831	18.94
10. Discapacitados - Jubilados - Pensionados - Rentistas	47	0.23
.	401	1.98
TOTAL	20228	

Fuente: Elaboración propia con base a censo línea base levantado en el municipio

170 Ocupación actual de la población en edad de trabajar

Cuadro # 17
Agrupación de las ocupaciones de la Población en Edad de Trabajar (mayores de 10 años)

Ocupación (PET)	Cantidad		Trabajan PEA		PEI	
	Total	%	Si (ocupada)	No (desocupada)	#	%
0. No trabaja / No definido	699	3.46	4	695	0	0.00
1. Profesionales universitarios	686	3.39	643	43	0	0.00
2. Profesionales secundaria / Técnico	864	4.27	795	69	0	0.00
3. Obreros	3560	17.60	3422	138	0	0.00
4. Agricultores y Ganaderos	1335	6.60	1276	59	0	0.00
6. Jornaleros	438	2.17	432	6	0	0.00
7. Empresarios - Comerciantes - Vendedores	791	3.91	788	3	0	0.00
8. Oficios domésticos	7576	37.45	148	3	7425	66.09
9. Estudiantes	3831	18.94	0	24	3807	33.89
10. Discapacitados - Jubilados - Pensionados - Rentistas	47	0.23	11	34	2	0.02
.	401	1.98	380	21	0	0.00
TOTAL	20228		7899	1095	11234	

Fuente: Elaboración propia con base a censo línea base levantado en el municipio

171 Listado de viviendas para el levantamiento de la boleta censal

II. Conclusiones

- Se registró el levantamiento y digitación de 6,137 boletas en la línea base. Distribuido de la siguiente manera:

- Sector Este: 1,334
- Sector Oeste: 2,330

- Sector Sur: 260
- Sector Norte: 1,040
- Sector Montaña: 64

- Se registró un total de 490 viviendas cerradas, distribuidas de la siguiente manera:

- Sector Este: 83
- Sector Oeste: 370
- Sector Sur: 1
- Sector Norte: 28
- Sector Montaña: 8

- Se registró un total de 189 viviendas cerradas, distribuidas de la siguiente manera:

- Sector Este: 26
- Sector Oeste: 139
- Sector Sur: 3
- Sector Norte: 19
- Sector Montaña: 2

- En base a los resultados se concluyó con un margen de error del 10%, en donde el 7% corresponde a viviendas cerradas y el otro 3% a viviendas que no quisieron dar información.

172 Organigrama de la municipalidad

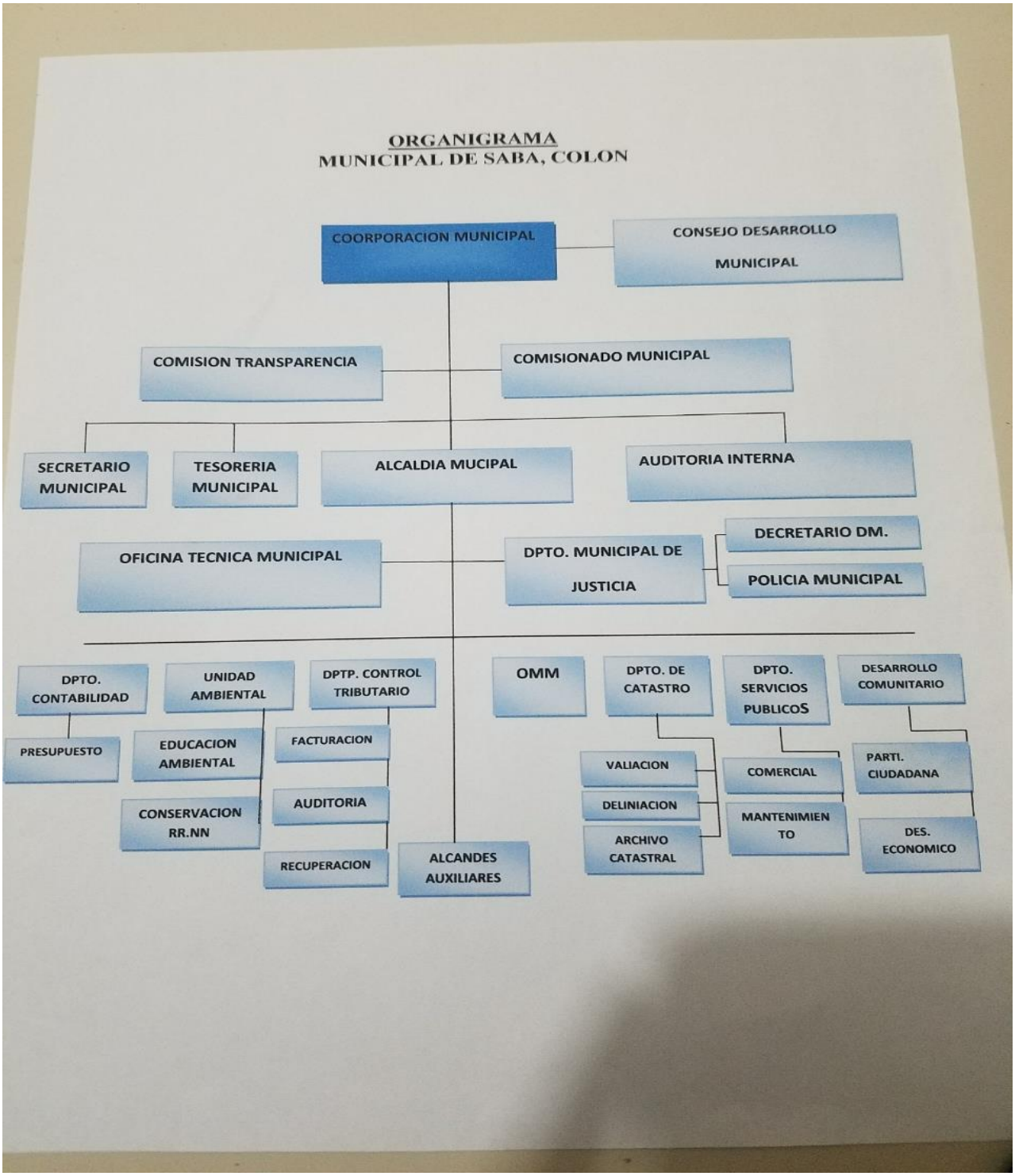

173 Croquis censales por comunidad

Mapas Digitales
Comunidades Saba.d

174 Galería de fotografías del levantamiento de las boletas

P CS 9574