

**Secretaría del Interior y Población - SEIP
Agencia de Cooperación Internacional del Japón - JICA
Proyecto de Fortalecimiento de las Capacidades Locales - FOCAL II
Asociación de Municipios del Lago de Yojoa y su Área de Influencia-
AMUPROLAGO
Municipalidad de San José de Comayagua**

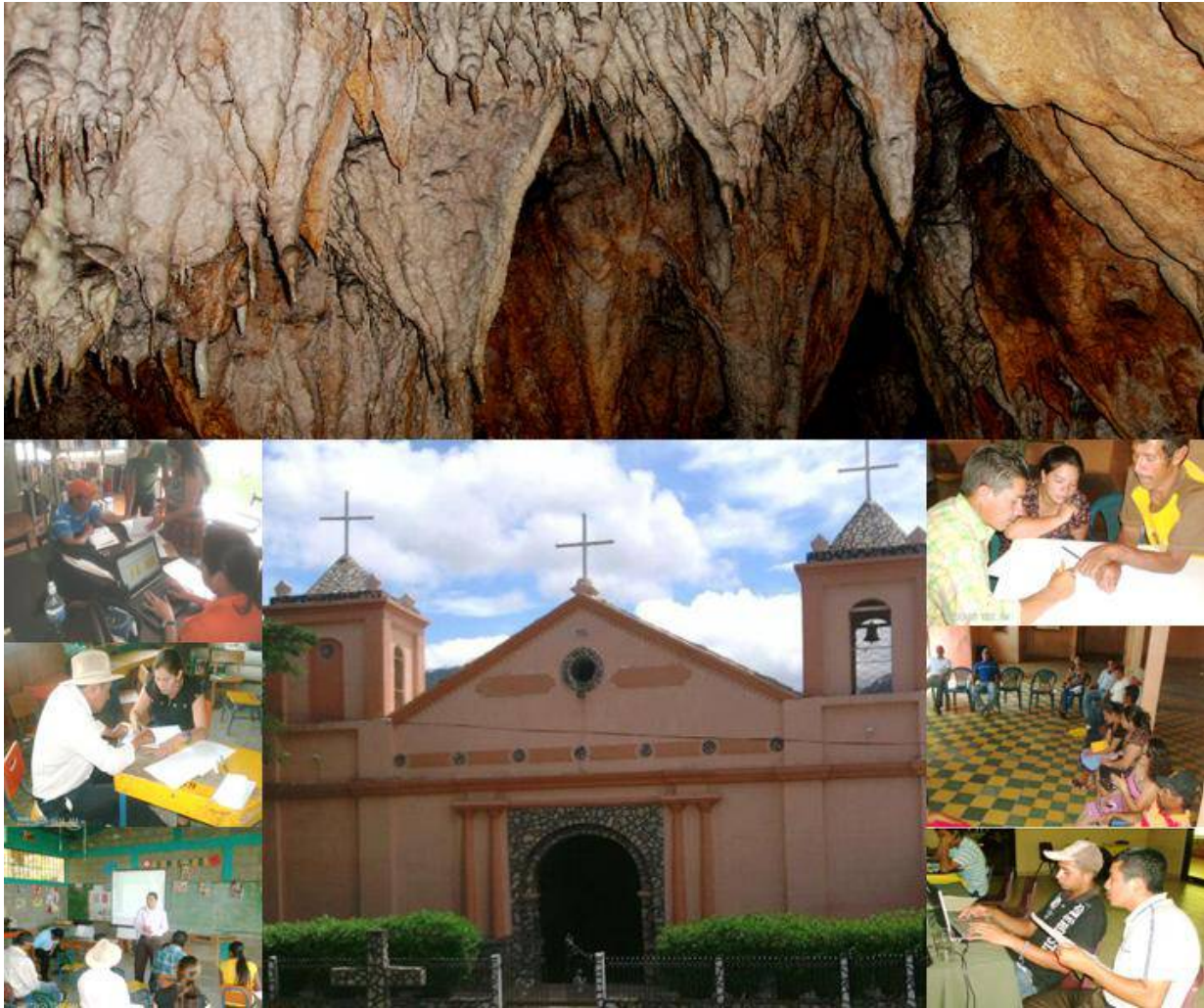

**ESTUDIO INDICADORES SOCIOECONÓMICOS DE
LÍNEA DE BASE A NIVEL COMUNITARIO**

San José de Comayagua

Abril, 2013

**ESTUDIO SOCIOECONOMICO E INDICADORES DE LINEA DE
BASE**

**DEL MUNICIPIO DE SAN JOSÉ DE COMAYAGUA
(EN EL MARCO DE LOS ODM Y LA ERP)**

**LEVANTADOS Y PREPARADOS CON EL APOYO TECNICO DE
SECRETARIA DEL INTERIOR Y POBLACION (SEIP) A TRAVES DEL
PROGRAMA DE FORTALECIMIENTO DE LAS CAPACIDADES
LOCALES
FOCAL II**

**TECNICO FACILITADOR MUNICIPAL:
JOSE LUIS PORTILLO**

**TECNICOS FACILITADORES MANCOMUNIDAD AMUPROLAGO
KORITZA E. GÓMEZ B.
PEDRO WILMAN PEREZ**

**TECNICO FACILITADOR SEIP
ROSA MARGARITA NOLASCO ACEITUNO**

**SAN JOSÉ DE COMAYAGUA, COMAYAGUA
HONDURAS, CENTRO AMERICA**

ABRIL, 2013

INDICE O CONTENIDO	
CONTENIDO	PÁGINA
Introducción	6
Presentación	9
Resumen Ejecutivo	10
I. Marco de Referencia	
1.1 Antecedentes y justificación del proceso	13
1.2 Metodología aplicada	14
II. Contexto biofísico y socioeconómico	
2.1 Antecedentes históricos del municipio	17
2.2 Ubicación geográfica	17
2.3 Características físicas	20
2.4 Características biológicas	20
2.5 Características sociales	21
III. Infraestructura Básica	
3.1 Vial	22
3.2 Electricidad	23
3.3 Telefonía y Correos	23
3.4 Social	23
3.5 Salud	23
3.6 Educativa	24
3.7 Productiva	25
IV. Institucionalidad e Inversión para el Desarrollo	
4.1 Desempeño Municipal	26
4.2 Presencia Institucional en el Municipio	27
4.3 Sociedad Civil	27
4.4 Inversión Social	28
V. Análisis de los Principales Indicadores Socioeconómicos	
5.1 Población	29
5.2 Salud	29
5.3 Servicios Básicos	31
5.4 Vivienda	32
5.5 Educación	33
5.6 Igualdad entre los Sexos a nivel Educativo	34
5.7 Economía, Comportamiento de la Fuerza Laboral e Ingresos	35
5.8 Seguridad	37
5.9 Participación	37
VI. Conclusiones	38

CONTENIDO	PÁGINA
Bibliografía	39
Anexos	40
1. Matriz de indicadores socioeconómicos del Municipio de San José de Comayagua en el marco de los Objetivos de Desarrollo del Milenio-ODM y la Estrategia para la Reducción de la Pobreza-ERP.	42
2. Cuadro con los indicadores obtenidos y comparados con los Objetivos de Desarrollo del Milenio-ODM	48
3. Población clasificada por rangos de edades	51
4. Salud	
4.1. Cuadro de la incidencia de enfermedades en viviendas y población afectada.	51
4.2. Cuadro resumen de madres solteras, muerte materna, muerte de menores, total de nacimientos y tasas de natalidad, mortalidad materna y mortalidad infantil	52
4.3 Cuadro resumen de quien atendió el parto	52
5. Viviendas con servicios básicos	53
6. Vivienda	
6.1 Distribución de Viviendas por el número de piezas con que cuentan	53
6.2 Número de familias por vivienda	54
6.3 Número de baños por vivienda	54
6.4 Tipo de Vivienda	54
6.5 Condiciones de la Vivienda	55
6.6 Tenencia de la Vivienda	55
6.7 Problemas de la Vivienda	55
6.8 Tipo de combustible que utilizan por vivienda para cocinar	56
6.9 Edificaciones, viviendas ocupadas y población	56
6.10 Cuadro resumen # de viviendas por barrios, comunidades y caseríos	57
7. Educación	
7.1 Distribución de niñ@s y jóvenes en edad escolar según el grado que actualmente estudian o han cursado de (5 a 23 años).	58
7.2 Distribución de niñ@s en edad escolar según rango de edad y Niñ@s estudiando en el 2011.	59
7.3 Distribución de personas según rango de edades, número de personas que saben leer y escribir vrs número de personas que no saben leer y escribir	59
7.4 Acceso a la educación primaria y secundaria por	60

género	
7.5 Cuadro resumen según rango de edad - Femenino	60
7.6 Cuadro resumen según rango de edad - Masculino	60
7.7 Cuadro resumen de la población que saben leer y escribir según género y rango de edades	61
7.8 Acceso a la Educación primaria y secundaria por género	61
8 Economía	
8.1 Cuadro resumen de Profesiones u Oficios	61
8.2 Cuadro resumen de fuerza de trabajo (Activa o inactiva)	62
8.3 Rango de ingresos por hogares	62
8.4 Cuadro resumen de ingresos diarios por hogares- Ingreso promedio diario per cápita	63
8.5 Cuadro resumen rango de ingresos según número de personas trabajando	63
8.6 Cuadro resumen según número de personas ocupadas. Ingreso promedio diario individual	63
8.7 Cuadro resumen de la fuerza de trabajo que labora actualmente	64
8.8 Cuadro resumen de las personas que reciben remesas	64
8.9 Cuadro resumen según el rango de remesas que reciben	64
8.10 Cuadro resumen del tipo de tenencia de la tierra	65
8.11 Agrupación de profesiones y oficios de la población en edad de trabajar (mayores de 10 años)	66
8.12 Agrupación de profesiones y oficios de la población en edad de trabajar (mayores de 10 años)- Población económicamente Activa (PEA)	68
8.13 Agrupación de profesiones y oficios de la población en edad de trabajar (mayores de 10 años) - Población económicamente Inactiva (PEI)	70
9 Formato de carnet para líderes comunitarios.	71
10 Organigrama de la Municipalidad.	71
11 Cuadro de inversión social en todo el municipio año 2011	72
12 Cuadro de inversión social en todo el municipio año 2012.	76
13 Cuadros de identificación de viviendas por Comunidad	79
14 Croquis censales	130
15 Fotografías	134

INTRODUCCIÓN

El presente documento contiene los resultados del levantamiento de la Línea Base del Municipio de San José de Comayagua realizada en el año 2012, y los resultados obtenidos están basados en el año 2011, en el marco del Programa de Fortalecimiento a las Capacidades Locales (FOCAL II) impulsado por la Cooperación Japonesa - JICA, la Secretaría del Interior y Población, la Asociación de Municipios del Lago de Yojoa y su Área de Influencia - AMUPROLAGO y la Municipalidad de San José de Comayagua.

La construcción de indicadores socioeconómicos de línea base a nivel comunitario y del municipio se realizó con participación social en el marco de los objetivos de desarrollo del Milenio -ODM y la Estrategia para la Reducción de la Pobreza - ERP.

Este documento está dividido en siete capítulos. En el primer capítulo se incluye el marco de referencia, antecedentes y justificación del proceso y la metodología aplicada. El capítulo dos contiene el contexto biofísico y socioeconómico del Municipio, sus antecedentes históricos, su ubicación geográfica, sus características físicas, biológicas y sociales. En el tercer capítulo se describe la infraestructura básica existente en los siguientes rubros: vial, electricidad, telefonía y correos, social, salud, educativa y productiva. El cuarto capítulo recoge la institucionalidad e inversión para el desarrollo y la presencia institucional en el municipio. El capítulo cinco contiene un análisis de los principales indicadores socioeconómicos, tomando en cuenta las siguientes variables: población, salud, servicios básicos, vivienda, educación, igualdad entre los sexos a nivel educativo, economía-comportamiento de la fuerza laboral e ingresos, seguridad y participación, en resumen la realidad socioeconómica del área urbana, barrios, aldeas y caseríos de nuestro Municipio. En el capítulo sexto las principales conclusiones relacionadas a todo el proceso participativo, finalizando con el capítulo siete que contiene los anexos, cuadros de frecuencia simple, cuadros de información secundaria recopilada y cuadros de los principales indicadores socioeconómicos.

Agradecemos muy especialmente a todos los líderes comunitarios involucrados en este proceso y alumnos del Instituto Superación San José quienes apoyaron este proyecto y que mencionamos a continuación:

N°	Nombre del Líder Voluntario	Comunidad
1	Mirna Díaz Lemus	Nueva Esperanza
2	Jose Alexander Padilla	Nueva Esperanza
3	Leónidas Chacón	Nueva Esperanza
4	Oscar René Torres	El Calichito
5	Jorge Aguilar	El Calichito
6	Rubén Orlando Fuentes	La pita
7	Lorenzo López Orellana	La pita
8	Secundino Sánchez	La pita
9	Maria Sorto	Laguna Seca
10	Celsa Castro Sánchez	Laguna Seca
11	Irma Suyapa Mejía	Laguna Seca
12	Fernando Enrique Mejía	Laguna Seca
13	Santos Cristóbal Sánchez	Laguna Seca
15	Oscar Rolando Manueles	Buena Vista
16	Virgilio Rodríguez	Huerto del Edén
17	Manuel Servantes Trochez	Huerto del Edén
18	Melvin Hernández Reyes	El Diviso
19	Nicolás Reyes Reyes	El Diviso
20	Luis Hernández Gómez	El Diviso
21	Lucila Flores	El Zapote
22	Santos Espino	El Zapote
23	Adilio Castro	El Zapote
24	Dilcia Maribel Rivera	Chaparral Arriba
25	Aracely Guevara Gonzales	Chaparral Arriba
26	Primitiva Enamorado	Liquidambos
27	Joad Andaniron Luna	Liquidambos
28	Antenor Díaz	Liquidambos
29	Ana Mildres Hernández	Los Anises
30	Alfredo David M	Los Anises
31	Edwin Marroquín	Los Anises
32	Neximo Funes Enamorado	Los Anises
33	Wendy Nohemí Melgar	Zompoperos
34	Concepción López	Zompoperos
35	Martin Tinoco Mazariegos	Zompoperos
36	Viviana de Jesús Miralda	El Carmen
37	Mario Roberto Aguilar	El Carmen
38	Juan Francisco Mendoza	El Carmen
39	Maria de los Santos Castro	El Barquito
40	Justiniano Castro	El Barquito
41	Miguel Ángel Velásquez	Higuerones

N°	Nombre del Líder Voluntario	Lugar de Procedencia
42	Onofre Márquez	Higuerones
43	Yaqui Josefina Díaz	El Zarzal
44	Edil Hernández	El Zarzal
45	Aleandrino Gómez	El Porvenir
46	Mario Ramírez	El Porvenir
47	Narciso Ramírez	El Porvenir
48	Fernando Hernández	Nueva San José
49	Tranquilino Hernández	Nueva San José
50	Guillermo Vásquez Aguilar	El Chagüiton
51	Juan Sorto Reyes	El Chagüiton
52	Jose Ángel Gáelas	El Chagüiton
53	Florita de la O	Delicias La Tejera
54	Eleuterio Hernández	Delicias La Tejera
55	Dionicio Sorto	Delicias Buenos Aires
56	Sabino Guevara	Delicias Buenos Aires
57	Álvaro Pineda	Delicias Buenos Aires
58	Elsa Norma Amaya	Delicias Flor del Campo
59	Jose Olayo Pineda	Delicias Flor del Campo
60	René Inestroza	Delicias San Antonio
61	Pascual Gómez	Delicias San Antonio
62	Eliberto Aguilar Amaya	La Sierra
63	Presidente del Patronato	Todo Delicias
64	Erenia Tabora Urbina	Vista Hermosa
65	Catalino Granados	El Zarzal
66	Edil Hernández	El Zarzal

**Listado de Alumnos del Instituto Superación San José que participaron
en el levantamiento de Línea Base**

N°	Nombre del Líder Voluntario	Lugar de Procedencia
1	Cristian Manuel Velásquez	San José de Comayagua
2	Edward Elioenai Mancía	San José de Comayagua
3	Erick Manfredy Gómez	San José de Comayagua
4	Yensy Mabel Ortiz	San José de Comayagua
5	Tania Yoseli Domínguez	San José de Comayagua
6	Marlín Roseli Castro	San José de Comayagua
7	Vilma Carolina Maradiaga	San José de Comayagua
8	Luis Fernando Mejía	San José de Comayagua
9	Mary Antonia Mancía	San José de Comayagua
10	Bessy Lulibeth Sánchez	San José de Comayagua
11	Jennifer Suyapa Jaco	San José de Comayagua
12	Meilin Yolibeth Tejeda	San José de Comayagua
13	Ana Suyapa García	San José de Comayagua
14	José Naun Espinoza	San José de Comayagua
15	Fredi Omar Ramírez Torres	La Enramada
16	Nilson Muños Tabora	La Enramada
17	Karen Ramírez Torres	La Enramada
18	Arlin Yaneth Díaz García	La Enramada
19	Marlon Javier Urbina	La Pimienta
20	Ronaldo Guevara	Chaparral Arriba
21	Dilcia Guevara Salmerón	Chaparral Arriba
22	Esli Lizeth Muños García	Las Manzanas
23	Yeni Patricia Quintanilla	Las Manzanas
24	Ada Marilú Argueta	Liquidambos

PRESENTACIÓN

El presente documento contiene información detallada de los principales indicadores socioeconómicos del Municipio de San José de Comayagua que fueron construidos con el levantamiento de línea base en cada una de las Comunidades, Aldeas, Caseríos, Área Urbana y Barrios; con la participación de líderes comunitarios y estudiantes quienes voluntariamente se involucraron en el proyecto con el fin de contar con información actualizada para ser utilizada como herramienta principal de planificación para dar respuesta a las múltiples necesidades y atender las demandas en materia de proyectos en todo nuestro Municipio.

Este ha sido un proceso interesante y con todo gusto ponemos este documento a disposición de las organizaciones comunitarias, instituciones públicas y privadas, ONGs y toda índole de organizaciones o instituciones que tengan interés de hacer uso de la información aquí contenida para impulsar proyectos de desarrollo en el Municipio.

Como Gobierno Local, nos sentimos satisfechos de continuar impulsando el desarrollo para hacer que nuestro territorio esté en constante crecimiento, mejorando las condiciones de vida de la población y creando oportunidades en beneficio de los más vulnerables.

San José de Comayagua, Abril, 2013.



Mario Mancía Mejía
Alcalde Municipal

RESUMEN EJECUTIVO

El proyecto Fortaleciendo las Capacidades Locales (FOCAL) beneficia a muchos municipios del país, brindando asesoría técnica para el levantamiento de indicadores socioeconómicos que servirán posteriormente para la creación de las líneas de base con las cuales se puedan comparar los avances del municipio en materia de desarrollo. El Municipio de San José de Comayagua desarrolló la metodología correspondiente para la construcción de sus indicadores obteniendo resultados de mucho interés en 1536 viviendas encuestadas que servirán de base para la toma de decisiones en la búsqueda de mejorar las condiciones de vida de la población.

El Municipio de San José de Comayagua cuenta con una población total de 7,119, habitantes distribuidos en 20 Aldeas, 10 barrios del área urbana y 2 caseríos; de los cuales 3464 (48.66%) corresponden al sexo femenino y 3655 al sexo masculino (51.34%). El promedio de personas por vivienda es de 4.6 personas. La población predominante se ubica en el rango de 7 a 12 años con un 16.22% de la población total, seguida de la población del rango de 31 a 40 años de edad con un 11.18%, situándose en la tercera mayoría las personas comprendidas entre las edades de 24 a 30 años con un 10.16%. Lo que indica que la mayoría de población está concentrada entre los 7 a 12 años de edad. De 2,306 mujeres en edad reproductiva, 233 son madres solteras, correspondiente al 10%. En el año 2011, nacieron 178 niños (significando el 22.25), el promedio de edad de la madre oscila entre los 24.8 años. En el año 2011, nacieron 178 niños (significando el 22.25%). Del total de nacimientos durante el 2011, 25 madres están comprendidas entre la edad de 14 a 18 años, significando el 14.04%. De las 1531 familias que respondieron si usan métodos de planificación familiar, el 33.96% planifican con su pareja y la gran mayoría que corresponden al 66.04% no usan ningún método de planificación familiar.

De las enfermedades que más se manifiestan en la población son las infecciones respiratorias agudas -IRAS con un 42.72%, afectando más al sexo femenino en un 43.64%, seguido de dengue clásico con un 17.24%, diarreas un 15.20%,

En cuanto a los servicios públicos el 65.23% de viviendas reciben el servicio de agua domiciliar por acueducto, el 55.40% poseen servicio sanitario, el 31.51% tienen letrinas y hacen uso de ellas el 31.18%. El 75.39% de las viviendas tienen instalado el servicio de energía eléctrica domiciliar.

En el Municipio del total de viviendas existentes, el 98.70% corresponde a casas de habitación, el 0.78% corresponde a casas que son construidas con materiales no adecuados (casas improvisadas). Las casas que cuentan con cuatro piezas por vivienda son las que ocupan el mayor porcentaje en relación al número de piezas por vivienda y representa el 23.37% y un 23.24% las que tienen 3 piezas por vivienda. Los materiales que más se utilizan en la construcción de estas viviendas corresponde al adobe con un 45.90%, seguido de un 25.59% de viviendas construidas con bloque.

En la investigación surge un dato interesante que tiene que ver con la tenencia de la vivienda y es que los resultados arrojan que el 82.35% corresponde a que la vivienda es propia y totalmente pagada. La propiedad de la vivienda corresponde a ambos sexos con un 62.62%. Un dato importante es que el 19.60% es propietaria la mujer o ama de casa y un 17.06% el propietario es el jefe de hogar.

En lo que respecta a los problemas de vivienda los porcentajes son considerables tal es el caso de que el 34.8% no cuentan con cielo, el 23.2% son viviendas que no tienen repello y el 19.5% son viviendas que su piso es de tierra, un 11.1% corresponde a viviendas con techo en mal estado. Un dato que se le debe de tomar interés es que el 10.6% de la vivienda cuentan con problemas estructurales. El 35.55% de las viviendas no cuentan con baños; el 44.50% de las viviendas cuentan con una sola pieza utilizada como dormitorio. En 1475 viviendas que equivale al 91.33% utilizan leña para cocinar, seguido de un 6.38% que utilizan electricidad.

Para el año 2011 el total de personas en edad escolar es de 3433, correspondiente al 48.87% del total de la población. De los niñ@s en edad escolar el 95.57% han estudiado o estudian; el 56.54% estudiaban en el año 2011. El total de personas comprendidas entre los rangos de edad de 5 a 65 años y más es de 6319, que representa el 88.76% del total de la población, de los cuales el 82.78% saben leer y escribir, y un 17.22% que no saben leer y escribir. La tasa de analfabetismo es del 14.69%.

Del total de población el 75.08% está en edad de trabajar, la población económicamente activa corresponde al 61.89%, y la población económicamente inactiva es el 37.70%. El 44.86% es el promedio de hogares con ingreso diario per cápita menos a \$1.00 (menos de Lps.570.00 al mes). La tasa de pobreza extrema es del 22.81%.

La fuerza de trabajo predominante es del sexo masculino con un 51.74% y un 48.26% corresponde al sexo femenino. Los rangos de edad de la fuerza

de trabajo están distribuidos así: De 31 a 40 años con un 14.97%, en segundo lugar en el rango de edad de 24 a 30 años con un 13.49% y en el tercer lugar está el rango de edad de 19 a 23 años con un 12.78%. De las personas en edad de trabajar que actualmente están laborando corresponde al 19.19%.

Los ingresos mensuales en los hogares se concentran en el rango de Lps.2,0001 a Lps.4,000 para un 34.57%; el 27.02% de hogares reciben un ingreso en el rango de 1,001 a Lps.2,000, que significa el 39.66% de las personas que laboran actualmente.

Es interesante resaltar que el 79.62% de las familias trabajan la tierra propia y el 46.22% son dueños de su terreno ya que la han pagado totalmente. El 21.35% de familias no tienen terreno y el 14.39% alquilan la tierra para poder cosechar. La tenencia de la tierra es en dominio útil para un 58,73% y en dominio pleno un 39.86%. Del total de familias un 93.62% producen su propio alimento.

Las ocupaciones actuales de las personas que laboran está con un 55.74%, los labradores, agricultores, jornales y ganaderos y con un 34.22% de amas de casa. Existe un total de 200 profesiones y oficios, las profesiones que más sobresalen son los Peritos Mercantiles, Bachilleres en Ciencias y Letras y Técnicos en Computación.

Del total de la fuerza laboral existente y que no trabaja está el 51.22% que son estudiantes.

El porcentaje de participación en organizaciones comunitarias es de 37.96, del cual el 21.61% corresponde a la participación de los hombres y el 16.34% corresponde a la participación de la mujer.

La comparación de los principales indicadores obtenidos en el Municipio con los Objetivos de Desarrollo del Milenio (ODM) se presenta en el **anexo #2**.

I. MARCO DE REFERENCIA

1.1 ANTECEDENTES Y JUSTIFICACIÓN DEL PROCESO

En Septiembre del año 2000, ciento noventa Presidentes y Jefes de Estado, reunidos en la sede de las Naciones Unidas, suscribieron la Declaración del Milenio, de esta se derivan los Objetivos y Metas del Milenio (ODM) con el propósito de mejorar las condiciones de paz, seguridad y el desarrollo de los países.

Durante el año 2001, el gobierno de Honduras elaboró la Estrategia de Reducción de la Pobreza (ERP) como compromiso ante la Iniciativa de los Países Pobres Altamente Endeudados (HIPC), que contempla entre otras, metas para reducir la pobreza en 24 puntos porcentuales, mediante el mejoramiento de los niveles de salud, educación, saneamiento básico, etc. Tanto la ERP como los ODM van orientados a mejorar las condiciones de vida de la población.

En Honduras JICA y el PNUD, sobre la base de estos compromisos, desarrollaron un proceso de socialización de los ODM, como base importante para la planificación del desarrollo local y medir los avances de la lucha contra la pobreza. Basándose en lo anterior, en Julio del 2003, JICA promovió un evento latinoamericano realizado en Santa Rosa de Copan con participación además de los líderes de la región; analizando avances y experiencias en la socialización de los ODM. Como parte de los compromisos adquiridos por el gobierno Japonés con la suscripción de la Declaración del Milenio, JICA decidió promover en la región occidental de Honduras la ejecución de un Proyecto de Fortalecimiento de las Capacidades Locales (FOCAL). Uno de los aspectos que justificó la realización de esta experiencia es la necesidad de contar con información veraz y fidedigna que caracterice las condiciones socioeconómicas de los municipios en el marco de los ODM y la ERP, y que sirvan como líneas de base para la toma de decisiones, formulación de políticas públicas y la conformación de estrategias orientadas a la promoción del desarrollo, además la mayoría de los gobiernos locales no tienen experiencia en la generación, uso y manejo de información e indicadores socioeconómicos como base para la planificación.

En este sentido, en Noviembre del 2003, JICA elaboró una propuesta metodológica para la construcción social de indicadores socioeconómicos a nivel de municipios, como un instrumento válido para medir en el futuro los avances en materia de desarrollo, reducción de la pobreza y el

cumplimiento de los ODM y la ERP, así como, de los propios procesos que impulsen los actores locales.

En enero del 2004 se concertó la metodología con los alcaldes de 4 mancomunidades del occidente del país, iniciando un mes después el levantamiento y preparación de los estudios para 4 municipios, un año después se publicó la guía metodológica, se toma en consideración el tiempo de publicación ya que fue el proyecto piloto. Posteriormente el estudio fue realizado en 6 municipios más, tomando en cuenta los resultados obtenidos en el proyecto piloto.

En el año 2012 la Asociación de Municipios del Lago de Yojoa y su Área de Influencia - AMUPROLAGO, busca impulsar de igual manera en sus municipios que la conforman, la creación de los indicadores socioeconómicos que servirán como líneas de base en la búsqueda de establecer políticas y estrategias, como también la formulación de proyectos orientados a mejorar la calidad de vida de los pobladores.

El presente documento muestra los resultados del estudio realizado en el municipio de San José de Comayagua, departamento de Comayagua, donde el resultado refleja la situación socioeconómica actual del municipio, además representa la línea de base municipal que permitirá medir el nivel de desarrollo que se vaya alcanzando, todo esto como un producto de los procesos impulsados por el gobierno local y sus pobladores.

1.2 METODOLOGÍA APLICADA

La Asociación de Municipios del Lago de Yojoa y su Área de Influencia AMUPROLAGO, envió solicitud a la Secretaría del Interior y Población para la inclusión de esta Mancomunidad en el Programa de Fortalecimiento a las Capacidades Locales, habiendo obtenido una respuesta favorable. AMUPROLAGO socializó este programa con los Municipios socios y San José de Comayagua mostró interés en participar y fueron asignados dos Técnicos Municipales para participar en el taller de inducción impartido por la Cooperación Japonesa-JICA y la SEIP. Luego de participar en el proceso de inducción presentamos la propuesta a la Corporación Municipal y fue aprobado el presupuesto para dar inicio con este proyecto; elaboramos el Plan de Trabajo y llevamos a cabo la selección de los líderes comunitarios, con el apoyo de la Mancomunidad Se capacitaron 74 líderes comunitarios de 20 aldeas y 2 caseríos, también se capacitaron a 24 alumnos de II año de Bachillerato en Ciencias y Letras

y Técnicos en Computación del Instituto Superación San José. AMUPROLAGO proporcionó la cantidad de 4,747 copias incluyendo las boletas de levantamiento de información censal y los cuadros de levantamiento de información secundaria. La Municipalidad asigna a un técnico Municipal para liderar el proceso y contrata a una persona para la digitalización de datos. Los alumnos del Instituto Superación San José hicieron el levantamiento en el área urbana del Municipio y en 5 aldeas, los facilitadores municipales también se involucraron en el levantamiento de información. Se hizo re-levantamiento de información en 6 Comunidades y 2 Barrios.

Los líderes comunitarios elaboraron los mapas censales de sus respectivas comunidades, llenaron los cuadros de identificación de viviendas de la comunidad y se recolectaron datos básicos de la comunidad. Cada líder fue acreditado con un carnet para su identificación durante la ejecución de este proyecto **ver anexo #9**. Para emprender el proceso se desarrolló la metodología en las siguientes fases:

Fase 1: Diseño y organización:

- ❖ Preparación de instrumento de levantamiento de la información (boleta)
- ❖ Revisión de la propuesta metodológica y los indicadores
- ❖ Asignación de Técnico Municipal
- ❖ Preparación de material para capacitación
- ❖ Capacitación al equipo técnico Municipal - facilitador

Fase 2: Promoción e inducción:

- ❖ Concertación del proceso con la Corporación Municipal (Firma de la Carta de compromisos)
- ❖ Selección de líderes comunitarios para participar del proceso de levantamiento.
- ❖ Capacitación metodológica y concertación de compromisos con líderes comunitarios.
- ❖ Preparación de los croquis y listado de jefes (as) hogar, por comunidad.
- ❖ Realización de asambleas comunitarias para socializar el proceso y motivar a la población.

Fase 3: Levantamiento

- ❖ Líderes comunitarios realizan jornadas de levantamiento de boletas (una por familia) y llenado de formatos de información secundaria.

- ❖ Revisión de boletas levantadas, los líderes comunitarios preparan paquetes y entregan al facilitador
- ❖ El Facilitador Municipal supervisa y da seguimiento
- ❖ El Facilitador revisa resultados y hace el control de calidad de las boletas levantadas.
- ❖ Líderes comunitarios y facilitador municipal hacen jornadas de levantamiento de información en los casos que se ameritó
- ❖ Revisión final y preparación de paquete de la comunidad listo para digitalizar.

Fase 4: Tabulación y análisis

- ❖ El Facilitador Municipal revisa y ordena las boletas e información levantada por comunidad
- ❖ Tabulación de boletas en un programa especial con la cooperación de Técnicos de la Mancomunidad de AMUPROLAGO, la SEIP (Secretaría del Interior y Población y la Cooperación Japonesa-JICA). Este programa refleja los datos estadísticos mediante gráficos en cada una de las variables de la boleta.
- ❖ Preparación y revisión de cuadros de salida
- ❖ Elaboración cuadro de línea base
- ❖ Análisis de resultados y elaboración del borrador de informe final

Fase 5: Validación, Socialización, Edición y Transferencia

- ❖ Validación de resultados
- ❖ Corrección, revisión y estilo del informe final
- ❖ Edición de documento
- ❖ Socialización y entrega de documento en cabildo abierto a la Corporación Municipal, y a los líderes comunitarios de cada una de las Comunidades.
- ❖ La Municipalidad de San José de Comayagua, hace entrega de un diploma de reconocimiento a los líderes comunitarios y alumnos que participaron en el proceso de levantamiento de la información.

II. CONTEXTO BIOFÍSICO Y SOCIOECONÓMICO

2.1 ANTECEDENTES HISTÓRICOS DEL MUNICIPIO

La fundación de la comunidad josefina se da cuando emigraciones de los Departamentos de Intibucá y Lempira se establecieron en un lugar denominado Los Llanos de San José. Cuando dichas emigraciones se establecieron allí comprendieron que las condiciones con que contaba el lugar no eran tan atractivas como para quedarse, observaron que en la estación húmeda del año el terreno se volvía pantanoso y el agua para tomar era salina, en la estación seca, ocurría lo contrario, ya que la sequía se proliferaba en toda la extensión del lugar, Agotándose así las fuentes de agua circundantes. Esto produjo una segunda emigración masiva, hacia el lugar donde actualmente se ubica San José de Comayagua. Los llanos de San José hoy es un pequeño Caserío distante a solo cuatro kilómetros de la Cabecera Municipal. Actualmente gran parte de la extensión territorial es utilizada para el pastoreo de ganado, cultivo de caña, moliendas y granos básicos.

San José de Comayagua fue fundada como comunidad en el año 1780 con el nombre de los Llanos de San José, y elevada a categoría del municipio el 26 de septiembre de 1851. Siendo su primer alcalde Municipal el Señor Pedro Madrigales, Completando la corporación municipal un Síndico y un Regidor. Este municipio tiene 161 años de creación y sigue siendo uno de los municipios subdesarrollados del departamento de Comayagua.

2.2 UBICACIÓN GEOGRÁFICA

El Municipio de San José de Comayagua, está ubicado al Oeste del departamento de Comayagua, al Sur del Lago de Yojoa, a 114 Kms de San Pedro Sula, la Ciudad Industrial del País, a 134 Kms de Tegucigalpa, la Capital Nacional. Su extensión territorial es de 111.7Kms²

Sus límites son:

AL NORTE: Con el Lago de Yojoa, Municipios de San Pedro de Zacapa y Taulabé, en los departamentos de Santa Bárbara y Comayagua, respectivamente.

AL SUR: Con el Municipio de Jesús de Otoro, Intibucá

AL ESTE: Con el Municipio de Taulabé, Comayagua

AL OESTE: Con el Municipio de San Pedro de Zacapa, Santa Bárbara

2.2.1 UBICACIÓN EN EL MAPA DEPARTAMENTAL

A continuación se presenta el mapa del departamento de Comayagua, del cual San José de Comayagua es uno de sus 21 Municipios:

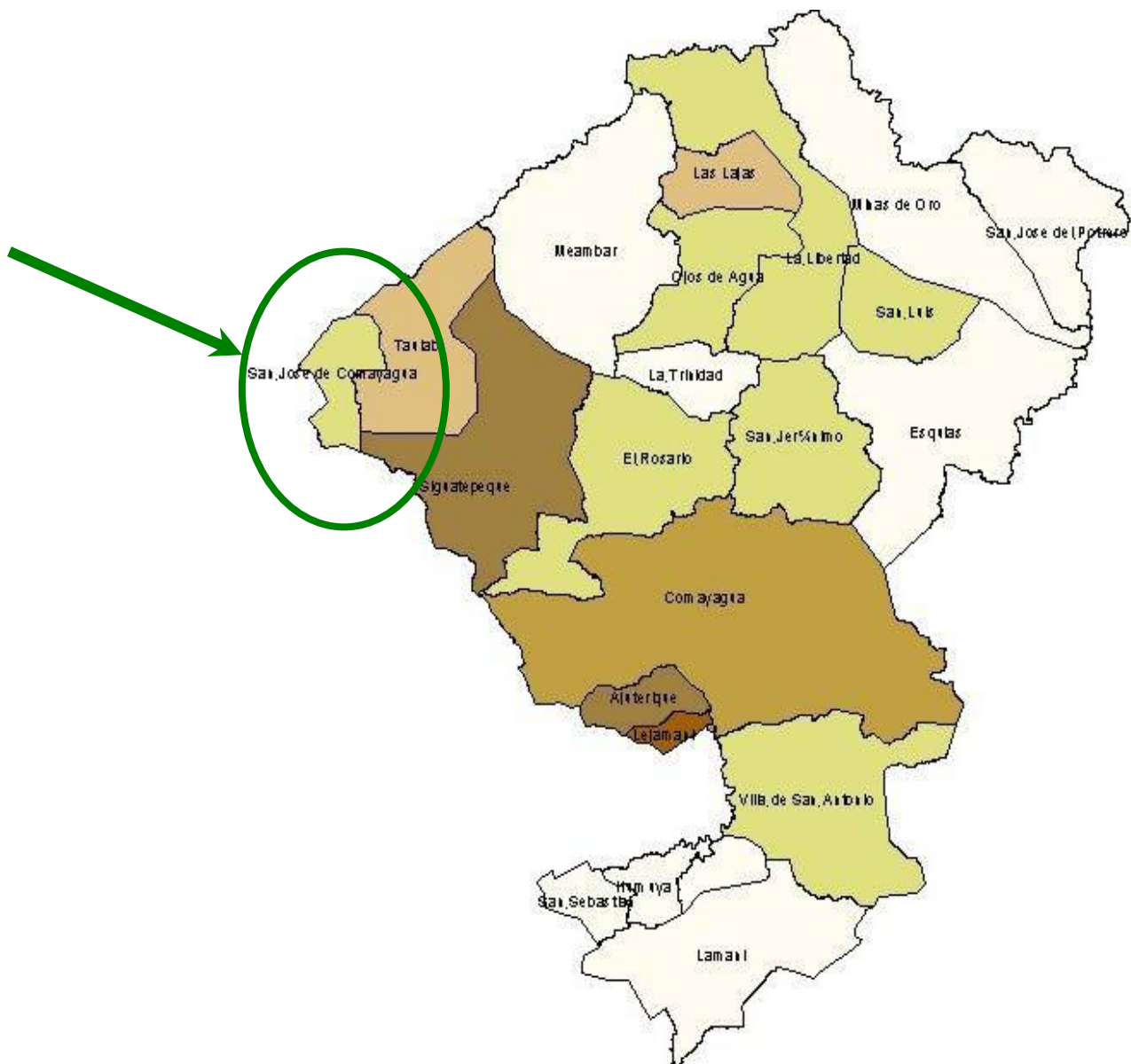

2.2.2 DIVISIÓN POLÍTICA

El Municipio de San José de Comayagua se divide en 20 Aldeas, 2 Caseríos y 16 Barrios. A continuación se enumeran:

#	ALDEAS	#	CASERIOS
1	Los Anises	1	El Zapote
2	Liquidambos	2	Huerto del Edén
3	Zompoperos	BARRIOS DEL ÁREA URBANA	
4	La Pimienta	1	Los Llanos de San José
5	La Puerta del Potrero	2	La Enramada
6	Las Manzanas	3	Las Flores
7	El Barquito	4	El Centro
8	El Calichito	5	Monte Fresco
9	El Carmen	6	Vista Hermosa
10	Higuerones	7	Arriba
11	Buena Vista	8	Las Palmas
12	Laguna Seca	9	Abajo
13	La Pita	10	El Bambú
14	El Diviso	BARRIOS COMUNIDAD LAS DELICIAS	
15	Chaparral Arriba	1	San Antonio
16	El Porvenir	2	La Tejera
17	Nueva Esperanza	3	Buenos Aires
18	Delicias	4	Flor del Campo
19	El Zarzal	5	El Centro
20	Nueva San José	6	La Sierra

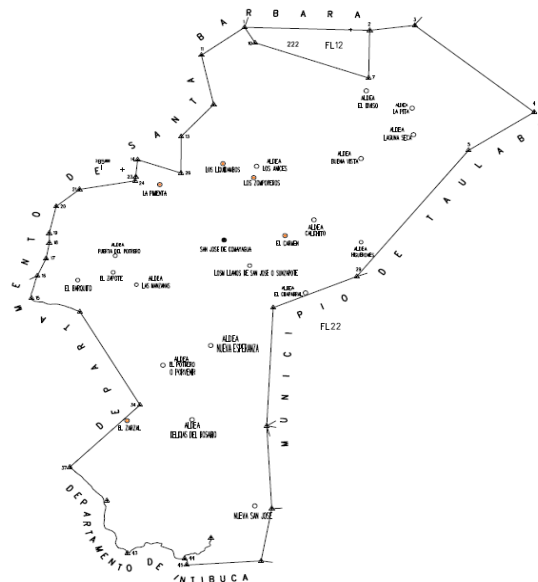

2.3 CARACTERÍSTICAS FÍSICAS

La topografía donde se asienta el Municipio de San José de Comayagua se caracteriza por tener un relieve mixto (topografía irregular a moderada) por las estribaciones de las montañas de La Pita, el Palmar y Cerro Cargamón alcanzando una altitud de 1,193 msnm. El principal río que cruza por el municipio es el Río Jaitique perteneciente a la Subcuenca del Río Ulua, está ubicado entre los municipios de San José de Comayagua y Taulabé. Además cuenta con una gran variedad de arroyos y quebradas que atraviesan el municipio. El clima predominante es el cálido húmedo. La temperatura promedio anual es de 22° C, la mínima anual es de 14° C y la máxima anual es de 30° C, el promedio de humedad relativa anual es de 62%, los meses más lluviosos son de Septiembre a Diciembre y los más secos de Febrero a Abril, las dos estaciones más marcadas son la estación seca y la estación lluviosa. Este Municipio por encontrarse asentado entre zonas montañosas, las corrientes de aire son frescas y muy placenteras, lo que provoca un clima fresco en horas de la noche y cálido húmedo en horas del día. La composición geológica está formada por el Grupo Yojoa consistente de cuatro formaciones desde la más antigua a la más joven y son: Cantarranas, Ilama, Atima y guare, es una secuencia de rocas calcáreas de origen marino que separan a dos secuencias de rocas clásticas de capas rojas y está compuesta de caliza masiva y bien estratificada lutita, calcilutita, calcarenita, margas, dolomita y conglomerado de caliza.

2.4 CARACTERÍSTICAS BIOLÓGICAS

San José de Comayagua, tiene aproximadamente un 69% de su área geográfica cubierta en su mayor parte de pinos (*Pinus Ocarpa*), con pequeños espacios de roble y encino (*Quercus Spp*), también existe bosque de helecho característico de las zonas cercanas al Lago de Yojoa. Por la vegetación del Municipio cuenta con una gran variedad de especies de animales como ser aves, tacuacines, mapaches, garrobos, iguanas, guatusas, ardillas, cusucos, tepezcuintles, pizotes, zorros, entre otros. En el Municipio se encuentran minas de piedra de yeso, piedra de enchape y antimonio. Los principales cultivos son: granos básicos maíz y frijoles; caña de azúcar, café, en pequeña escala hortalizas, yuca, aguacates, bananos, plátanos. Los árboles frutales predominantes son los mangos, naranjas, mandarinas, cocos, peras, paternas, nances, zapotes. Asimismo, se encuentran una cantidad de plantas medicinales como ser: quina, ruda, apazote, hierba buena, eucalipto, laurel, llantén, hoja blanca, altamisa, tres puntas, valeriana, ajeno.

2.5 CARACTERÍSTICAS SOCIALES

San José de Comayagua se caracteriza por ser un pueblo pequeño en donde la mayoría de las personas se conocen y los pobladores mantienen buenas relaciones entre sí; los vecinos del Municipio se organizan en Patronatos, Sociedad de Padres de Familia, Juntas de agua, Cajas Rurales, Iglesias, Grupos Juveniles, Equipos de Futbol, Clubs de Amas de casa, Grupos de mujeres, Grupos campesinos y Comités Ambientales. En la parte educativa existe en el área urbana una escuela, un jardín de niños y un colegio con una carrera de educación media; en las comunidades existen escuelas, CEPREBs, escuelas PROHECO y jardines de niños. En el área de la salud existen dos centros de salud un CESAMO en el área urbana del municipio y un CESAR en la comunidad más grande Las Delicias. En el aspecto religioso predomina la religión católica, según algunos datos que han sido transmitidos por nuestros antecesores la iglesia Católica que hoy se conoce se comenzó a construir en los años 1869 y 1871, también un buen número de personas asisten a las diferentes religiones tales como: La Centro Americana, Nuevo Pacto, La Adventista, La Pentecostés, La Elim, Cristo Misionera y Los Testigos de Jehová.

La principal forma de recreación es el deporte (futbol y basketball, en todas las comunidades practican el fútbol como la principal actividad recreativa principalmente de los jóvenes).

San José de Comayagua es un Municipio que conserva costumbres y tradiciones que se han ido transmitiendo de generación en generación como ser: La celebración de la Feria Patronal del 15 al 20 de Marzo, la celebración del Aniversario del Municipio el 26 de Septiembre, la elaboración de comidas típicas en las diferentes épocas del año como: nacatamales, pan y cerdo horneado en la navidad; tortas de pescado, chilate, ticucos, y torrijas durante la Semana Santa; y según ocasiones catrachas, baleadas, ayote en miel, arroz con leche, productos derivados del maíz (montucas, tamalitos, riguas) y las bebidas típicas tradicionales son la chicha, atol de elote, te, poleadas (leche, harina y piña).

En la parte arqueológica este Municipio en tiempos antes y durante la colonia tuvo influencia de pequeños grupos étnicos de origen Lenca. Se han descubierto una variedad de cavernas y sitios en donde se han encontrado restos arqueológicos como alfarería, collares de piedra y jade. Algunas muestras se encuentran en la Municipalidad y otras forman parte de colecciones privadas. En el área folklórica existen cuadros de danzas en el área urbana tanto de la escuela como del colegio.

Este Municipio aún conserva los valores espirituales, morales y culturales, se fomenta el respeto, la humildad, la cortesía, la amistad, alegría, confianza, perseverancia, honestidad, paciencia y servicio, mismos que son transmitidos a las nuevas generaciones.

III INFRAESTRUCTURA BÁSICA:

3.1 INFRAESTRUCTURA VIAL

Longitud de carreteras desde la cabecera Municipal (Municipalidad) a cada una de las Aldeas y Caseríos de San José de Comayagua.

N°	Aldea o Caserío	KMS desde la Cabecera Mpal	OBSERVACIONES
1	Nueva San José	27 y 15 kms	27 kms pasando por Taulabé y 15 kms pasando por la ruta Delicias - Chagüiton
2	Las Delicias	14	
3	El Porvenir	12	
4	Nueva Esperanza	9	
5	El Barquito	10	
7	El Zapote (Caserío)	10	
8	Las Manzanas	7	
9	Puerta del Potrero	5.5	
10	La Pimienta	4	
11	Los Anises	4	
12	Liquidambos	3	
13	Zompoperos	3	
14	El Diviso	17	
15	La pita	14	
16	Laguna Seca	12.5	
17	Buena Vista	9	
18	Huerto el Edén (caserío)	11	
19	Higuerones	9	
19	El Calichito	4	
20	El Carmen	2.5	
21	Chaparral Arriba	5	
22	El Chaguiton	31 y 11	31 kms pasando por Taulabé y 11 kms pasando por la ruta Delicias - Chagüiton

Estas carreteras son no pavimentadas y son transitadas en vehículo todo el año, pero durante la temporada lluviosa en carros todo terreno y en el verano carros sencillos.

3.2 ELECTRICIDAD

Todas las aldeas, barrios y caseríos cuentan con energía eléctrica. La central de abasto de nuestro municipio es la represa hidroeléctrica de cañaverál ubicada en Río Lindo, Cortés.

3.3 TELEFONÍA Y CORREOS

En el Municipio de San José de Comayagua no se cuenta con oficinas de Hondutel ni Honducor. La comunicación vía telefónica es por medio de teléfonos celulares de las compañías Claro, Tigo y Digicel. El servicio de Internet es por medio de módems de las mismas compañías telefónicas.

3.4 SOCIAL

En el casco urbano contamos con una cancha de fútbol, una cancha de usos múltiples una iglesia católica 5 iglesias evangélicas, un centro comunal Municipal, un parque municipal.

En la Mayoría de aldeas existen canchas de fútbol, una iglesia católica, una iglesia evangélica, un centro comunal, una escuela, un jardín de niños con excepción de la aldea de Las Delicias en la cual hay un Centro Básico, una biblioteca, 5 canchas de fútbol, 2 iglesias católicas y 1 iglesia evangélica.

3.5 SALUD

Existen dos centros de salud uno en el área urbana (CESAMO) y uno en la Comunidad Las Delicias (CESAR), no contamos con hogares materno infantil. El más cercano está ubicado en el municipio de Taulabe Comayagua a 11 kilómetros de distancia de nuestro municipio no contamos con hospitales ni públicos ni privados el más cercano está en la cabecera departamental Comayagua a una distancia de 68 kilómetros de distancia de nuestro municipio. Se cuenta con una farmacia de menor escala.

3.6 EDUCATIVA

El Municipio de San José de Comayagua, cuenta con 22 Escuelas, 1 Instituto Polivalente, 1 Centro Básico, 6 Jardines de Niños, 14 Centros de Educación prebásica (CEPREBs) y 1 Instituto de Educación por Radio (IHER).

Centros Educativos en el área urbana y rural del Municipio de San José de Comayagua (Escuelas, Instituto de Educación Media y Centro Básico):

Nº	LUGAR	NOMBRE DEL CENTRO EDUCATIVO
1	Área Urbana San José de Comayagua	Escuela Urbana Mixta Nicolás Montes
2	Área Urbana San José de Comayagua	Instituto Polivalente Superación San José
3	Barrio La Enramada, SJC	Escuela Génesis
4	Nueva San José	Ivis Rolando Arias
5	Las Delicias	Centro Básico César Augusto Sandino
6	El Porvenir	Luis Landa
7	Nueva Esperanza	Acción Católica
8	El Barquito	Francisco Morazán
9	El Zapote (Caserío)	
10	Las Manzanas	Roque Jacinto Muñoz
11	Puerta del Potrero	Francisco de Montejo
12	La Pimienta	Lempira
13	Los Anises	Juan Lindo
14	Liquidambos	Getsemaní
15	Zompoperos	José Trinidad Reyes
16	El Diviso	Manuel Bonilla
17	La Pita	Ramón Villeda Morales
18	Laguna Seca	Rómulo E. Durón
19	Buena Vista	Luis Antonio Castro
20	Huerto el Edén (caserío)	Mario Mancía
21	Higuerones	Obed C. Laínez
22	El Calichito	Nicolás Montes
23	El Carmen	María del Carmen
24	Chaparral Arriba	Gracias a Dios

Jardines de Niños en el área Urbana y área rural

N°	NOMBRE DEL CENTRO EDUCATIVO	LUGAR	OBSERVACION
1	Bertha L Castañeda	San José de Comayagua	Oficial
2	Sonrisas Infantiles	Las Delicias	Oficial
3	Mundo Maravilloso	Laguna Seca	Oficial
4	Renacer	Liquidambos	PROHECO
5	Monte Hermon	La Enramada	PROHECO
6	Sagrado Corazón	Nueva San José	PROHECO

Centros de Educación Prebásica (CEPREBs)

N°	NOMBRE DEL CENTRO EDUCATIVO	LUGAR	OBSERVACION
1	Mis Lindos Angelitos	Los Anises	Las personas encargadas de impartir las clases por lo general son personas que habitan en la misma comunidad, estos Centros Educativos son apoyados por parte de la Municipalidad.
2	Faro De Luz	La Pimienta	
3	Manzanitas	Las Manzanas	
4	Nuevo Amanecer	Zompoperos	
5	Gotitas De Amor	Puerta Del Potrero	
6	Luz de Aprendizaje	El Chaparral	
7	Gregorio Cuellar	Higuerones	
8	Rayito De Luz	El porvenir	
9	Rayito De Luz	El Diviso	
10	Semillas del Futuro	El Calichito	
11	Arco Iris	El Zarzal	
12	Rosas del Edén	El Zapote	
13	El Carmen	El Carmen	
14	Oscar Manueles	Buena Vista	

Contamos con un programa de educación a distancia IHER (Instituto Hondureño de Educación por Radio).

3.7 PRODUCTIVA

La infraestructura productiva existente está basada en galeras para el procesamiento de la caña de azúcar, predios acondicionados para el molido y secado del café, silos o barriles para el almacenamiento de granos básicos, existen algunos sistema de riego de forma individual especialmente para el cultivo de hortalizas.

IV INSTITUCIONALIDAD E INVERSIÓN PARA EL DESARROLLO

4.1 DESEMPEÑO MUNICIPAL

La Corporación Municipal de San José de Comayagua está integrada por el Alcalde Municipal, Vice Alcalde y 6 Regidores. La Unidad Técnica Municipal está integrada por los siguientes departamentos: Administración General, Secretaría Municipal, Tesorería, Auditoría, Catastro, Administración Tributaria, Unidad de Proyectos, Desarrollo Comunitario, Unidad Municipal Ambiental, Departamento Municipal de Justicia, Oficina Municipal de la Mujer y Biblioteca Municipal con un total de 16 empleados. La sociedad civil está representada por la Comisión Ciudadana de Transparencia que está formada por 5 miembros, un Comisionado Municipal, y un Contralor Social; cada una de las Comunidades tienen Alcaldes Auxiliares, Patronatos y otras organizaciones comunitarias. **Ver Anexo 10** Organigrama de la Municipalidad.

La municipalidad apoya al casco urbano y sus respectivos barrios aldeas y Caseríos con la asignación de fondos cada año para la ejecución de proyectos los cuales son priorizados por los habitantes de cada comunidad.

La Administración Municipal presenta cada año la rendición de cuentas a los entes correspondientes conteniendo catorce (14) formas denominadas así: 01 Liquidación del Presupuesto de Ingresos, 02 Liquidación de Presupuesto de Egresos por cada Programa, 03 Liquidación del Presupuesto de Egresos Consolidado, 04 Liquidación del Presupuesto, 05 Arqueo de Caja General, 06 Arqueo de Caja Chica o Fondo Rotatorio, 07 Cuentas de Tesorería, 08, Control de Financiamiento, 09 Control de Bienes Muebles e Inmuebles, 10 Informe Anual de Proyectos, 11 Estado de Ingresos y Egresos, 12 Balance General (Estado Financiero), 13 Estado de Ingresos y Egresos Comparativo y 14 Balances Generales Comparativos (Estados Financieros). Asimismo se presenta el Presupuesto de Ingresos y Egresos y el Plan de Arbitrios según el año que corresponda. En este sentido las opiniones vertidas por el Departamento de Rendición de Cuentas Municipales del Tribunal Superior de Cuentas en nota enviada a la Corporación Municipal es que al realizar la revisión del informe de Rendición de Cuentas de la municipalidad de San José de Comayagua, departamento de Comayagua, correspondiente al periodo del 01 de enero al 31 de diciembre de 2011, con el propósito de emitir una opinión, se

manifiesta que la información proporcionada por la administración cumple con lo establecido tanto en los artículos 91 y 98 numeral 6), de la Ley de Municipalidades y su Reglamento, como en el Manual y Formas para la Rendición de Cuentas Municipal. El análisis ha sido practicado en ejercicio de las funciones y atribuciones contenidas en la Ley Orgánica del Tribunal Superior de Cuentas, Ley de Municipalidades y en el Manual y Formas para la Rendición de Cuentas Municipales. Durante la revisión, no se encontraron deficiencias significativas. Lo que indica que el desempeño Municipal avanza en buena dirección.

4.2 PRESENCIA INSTITUCIONAL EN EL MUNICIPIO

En el Municipio de San José de Comayagua, tienen presencia las siguientes instituciones: AMUPROLAGO, IHDER, Aldea Global, PRR, MAFE, en el área urbana contamos con una escuela multigrado, un colegio de educación media donde se imparte ciclo común de cultura general, Bachillerato en Ciencias y Letras y Técnico en Computación, un Jardín de Niños para la enseñanza de la educación prebásica, un centro de salud con médico en el área urbana para la atención del público en general y uno en la Aldea Las Delicias. En la cabecera Municipal está ubicada la Municipalidad, la Jefatura Policial, el Juzgado de Paz, el Registro Nacional de las Personas, la Oficina Municipal de Educación, cada una de las aldeas cuenta con escuela de educación primaria las comunidades que no tienen jardín de niños, tienen centros de educación prebásica-CEPREBs.

4.3 SOCIEDAD CIVIL

La sociedad civil del Municipio está organizada en Patronatos, Juntas de Agua, Cajas Rurales, Sociedad de Padres de Familia, Clubs de Amas de Casa, Comisión Ciudadana de Transparencia, Grupos de Mujeres y Grupos Campesinos.

Sus funciones son las siguientes:

#	ORGANIZACIONES COMUNITARIAS	FUNCIONES
1	Patronatos Promejoramiento Comunal	Gestionar los proyectos prioritarios de cada localidad, coordinar la ejecución de los proyectos en sus lugares como ser la mano de obra no calificada y el acarreo de materiales locales.
2	Juntas de Agua Potable	administrar los fondos que aporta cada beneficiario del proyecto, velar por el buen funcionamiento del servicio a los abonados como ser la reparación periódica de tubos

		tanques de almacenamiento rompe cargas válvulas ETC.
3	Cajas Rurales	hacer producir un capital semilla que se les asigna a cada organización mediante las actividades que ellos crean convenientes
4	Sociedad de Padres de Familia	Trabajar como apoyo de maestros y alumnos en cada uno de los lugares en las que fueran organizadas
5	Clubs de Amas de Casa	Apoyar a los centros educativos en las actividades programadas durante el año escolar
6	Comisión Ciudadana de Transparencia	velar por el buen uso de los recursos económicos asignados a la corporación municipal (una comisión por todo el municipio).
7	Grupos de Mujeres	trabajar mancomunadamente para generar recursos económicos para satisfacer sus necesidades.
8	Grupos Campesinos	Hacer trabajos colectivos mancomunando esfuerzos para generar mejores condiciones de vida en cada uno de los miembros.

4.4 INVERSIÓN SOCIAL

En el año 2011 la Municipalidad de San José de Comayagua mediante la Unidad Ejecutora de Proyectos hizo una inversión social de **Lps.6,872,538.04**, con la ejecución de diferentes proyectos en todas las comunidades y área urbana del municipio. En el año 2012 realiza una inversión de **Lps. 8,018,361.45** de igual forma ejecutando proyectos en las comunidades y área urbana. **Ver anexos # 11 y # 12** Cuadro de inversión social en todo el municipio años 2011 y 2012.

V ANÁLISIS DE LOS PRINCIPALES INDICADORES SOCIOECONÓMICOS

A continuación un análisis de los principales indicadores socioeconómicos tomando como base los resultados de la información levantada por los líderes comunitarios, Facilitador Municipal y estudiantes de diversificado del Instituto de Educación Media ubicado en el Municipio; y que se realizó en las diferentes aldeas, barrios, caseríos y área urbana del Municipio de San José de Comayagua.

El análisis se ha hecho partiendo de los Objetivos de Desarrollo del Milenio -ODM y la Estrategia para la Reducción de la Pobreza-ERP. **En el**

anexo # 1, se incluye la matriz de indicadores socioeconómicos del Municipio de San José de Comayagua en el marco de los Objetivos de Desarrollo del Milenio-ODM y la Estrategia para la Reducción de la Pobreza-ERP. **En el Anexo 2**, se incluye un cuadro con los indicadores obtenidos y comparados con los Objetivos de Desarrollo del Milenio-ODM.

5.1 POBLACIÓN

El total de población del Municipio de San José de Comayagua para Octubre del año 2011 es de 7119 habitantes, de los cuales 3,464 que corresponde al 48.66% son del sexo femenino y 3,655 del sexo masculino, que corresponde al 51.34%. Para este análisis la población fue dividida en 12

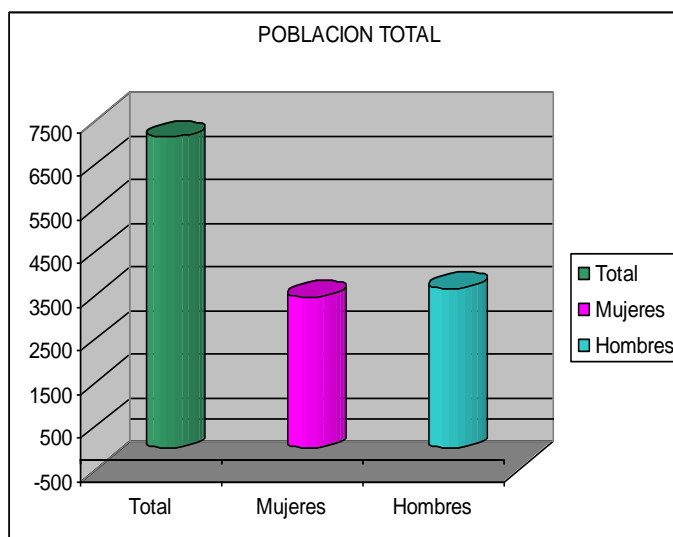

rangos según edades y la población predominante se ubica en el rango de 7 a 12 años con un 16.22% de la población total, seguida de la población del rango de 31 a 40 años con un 11.18%, situándose en la tercera mayoría las personas comprendidas entre las edades de 24 a 30 años con un 10.16%. Lo que indica que la mayoría de población está concentrada entre los 7 a 12 años de edad. El 69.64% de la población es menor o igual a 30 años de edad y casi la mitad de la población es menor o igual a 18 años, significando el 49.96%.

La población total está diseminada en 1,536 viviendas con un promedio de 5 personas por vivienda. De las familias encuestadas 476 personas han emigrado dentro y fuera del país.

Ver Anexo # 3. Población clasificada por rangos de edades

5.2 SALUD

En el área urbana de San José de Comayagua, existe un CESAMO-Centro de Salud con Médico y en la Comunidad Las Delicias existe un CESAR-Centro de Salud Rural, entre estos dos Centros atienden a la población del Municipio.

De 2,306 mujeres en edad reproductiva, 233 son madres solteras, correspondiente al 10%. En el año 2011, nacieron 178 niños (significando

el 22.25%), 73 son del sexo femenino y 105 del sexo masculino; el promedio de edad de la madre oscila entre los 24.8 años. Del total de nacimientos durante el 2011, 25 madres están comprendidas entre la edad de 14 a 18 años, significando el 14.04%. Durante el parto hubieron 8 muertes maternas 0.35%. De los niños nacidos la mayoría de los partos fueron atendidos por un médico o por una enfermera; y en algunos casos aislados los partos fueron atendidos por el marido, la misma madre, otra persona o una partera. En el año 2011 se dieron 10 muertes de niños menos de 5 años, 5 del sexo masculino y 5 del sexo femenino; los niños murieron por las siguientes causas: 1 cáncer en los riñones, 2 nacieron muertos, 1 hidrocefalia y 1 por negligencia médica. En el caso de la muerte de niñas se dieron por las siguientes causas: 1 dolor de estómago, 2 dificultades cardíacas, 1 problema al nacer y 1 problema de parto.

De las 1531 familias que respondieron si usan métodos de planificación familiar, 520 correspondientes al 33.96% planifican con su pareja y la gran mayoría 1011 que corresponden al 66.04% no usan ningún método de planificación familiar. El método de planificación más utilizado es la inyección, seguido del DIU, 66 mujeres han sido operadas para no tener más hijos un 4.31% de las familias. Existe una clínica materno infantil en el Municipio de Taulabé a 11 kms. de San José de Comayagua, MAFE “Madre Feliz” en donde son atendidos la mayoría de los partos.

De las enfermedades que más se manifiestan en la población son las infecciones respiratorias agudas -IRAS con un 42.72%, afectando más al sexo femenino en un 43.64%, seguido de dengue clásico con un 17.24%, diarreas un 15.20%, enfermedades de la piel 9.23%; el 75.98% de estos pacientes recibieron en su mayoría asistencia médica pública, un 16.72% se asistieron personalmente y un 7.31 recibieron asistencia médica privada.

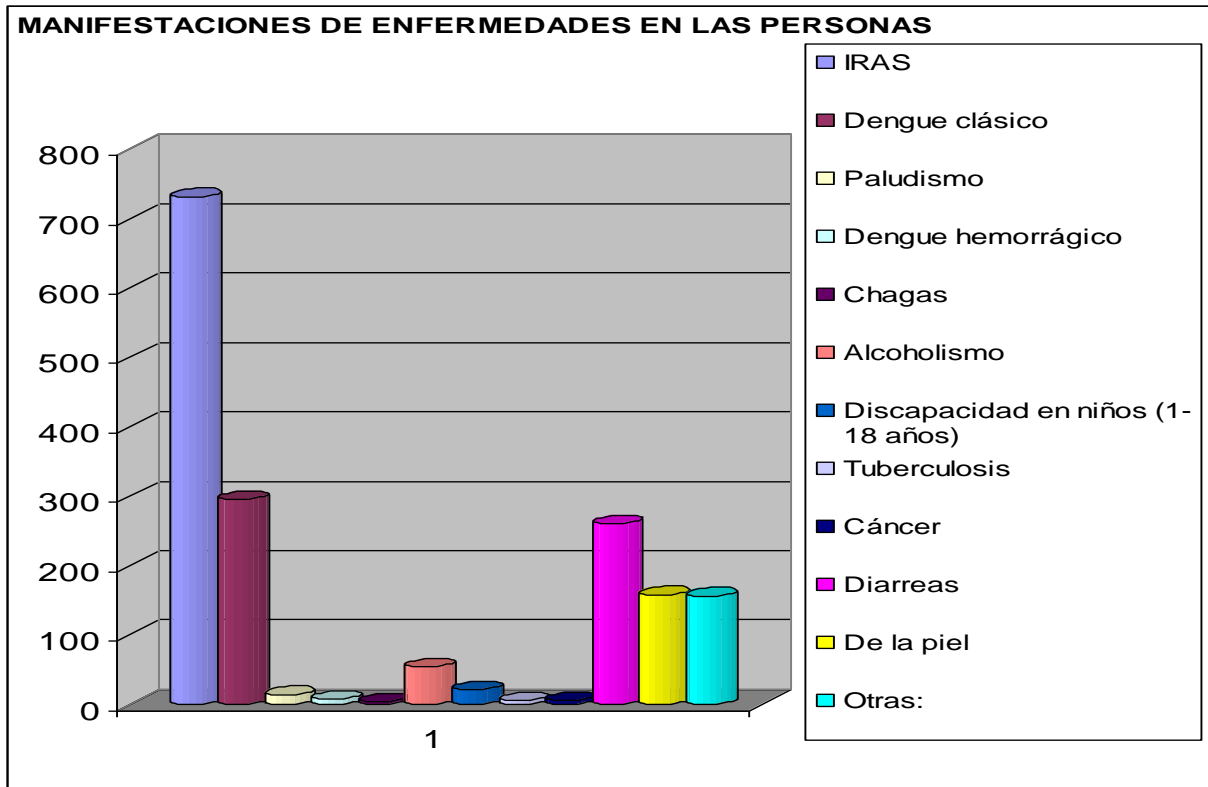

Ver anexos:

#	DESCRIPCIÓN
4.1	Cuadro de la incidencia de enfermedades en viviendas y población afectada.
4.2	Cuadro resumen de madres solteras, muerte materna, muerte de menores, total de nacimientos y tasas de natalidad, mortalidad materna y mortalidad infantil.
4.3	Cuadro resumen de quien atendió el parto

5.3 SERVICIOS BÁSICOS

El 65.23% de viviendas reciben el servicio de agua domiciliar por acueducto y el servicio es administrado por las Juntas de Agua, el 55.40% poseen servicio sanitario, el 31.51% tienen letrinas y hacen uso de ellas el 31.18%. El 18.49% de la población reciben el servicio de recolección de basura, un 11.26% reciben el servicio de aseo de calles, el 66.93% reciben el mantenimiento de calles por parte de la Municipalidad por lo menos una vez al año; el 75.39% de las viviendas tienen instalado el servicio de energía eléctrica domiciliar y el 66.93% reciben servicio de alumbrado público, en el 79.23% de las viviendas cuentan con el servicio telefónico (celular) de las compañías Tigo, Claro y Digicel.

Solamente el área urbana del Municipio cuenta con servicio de alcantarillado sanitario y es administrado por la Municipalidad.

Ver anexo# 5. Viviendas con servicios públicos

5.4 VIVIENDA

En el Municipio del total de viviendas existentes, el 98.70% corresponde a casas de habitación, el 0.78% corresponde a casas que son construidas con materiales no adecuados (casas improvisadas). Las casas que cuentan con cuatro piezas por vivienda son las que ocupan el mayor porcentaje en relación al número de piezas por vivienda y representa el 23.37% y un 23.24% las que tienen 3 piezas por vivienda.



Los materiales que más se utilizan en la construcción de estas viviendas corresponde al adobe con un 45.90%, seguido de un 25.59% de viviendas construidas con bloque. En la investigación surge un dato interesante que tiene que ver con la tenencia de la vivienda y es que los resultados arrojan que el 82.35% corresponde a que la vivienda es propia y totalmente pagada.

El 7.32% son viviendas que aún están siendo pagadas por los usuarios a entes financieros. Los demás porcentajes corresponden a viviendas prestadas y alquiladas. Resulta interesante saber que la propiedad de la vivienda corresponde a ambos sexos con un 62.62%. Un dato importante es que el 19.60% es propietaria la mujer o ama de casa y un 17.06% el propietario es el jefe de hogar.

En lo que respecta a los problemas de vivienda los porcentajes son considerables tal es el caso de que el 34.8% no cuentan con cielo, el 23.2% son viviendas que no tienen repello y el 19.5% son viviendas que su piso es de tierra, un 11.1% corresponde a viviendas con techo en mal estado. Un dato que se le debe de tomar interés es que el 10.6% de la vivienda cuentan con problemas estructurales. En relación a las condiciones de la vivienda el 50.26% se encuentra en un estado regular, seguido de un 28.11% en buen estado, y en malas condiciones un 21.62%. Respecto a la cantidad de familias por vivienda un 89.58% son habitadas por una sola familia, un 8.27% son habitadas por 2 familias y un 1.82% por 3 familias. El 35.55% de las viviendas no cuentan con baños; el 44.50% de las viviendas cuentan con una sola pieza utilizada como dormitorio.

En 1474 viviendas que equivale al 91.32% utilizan leña para cocinar, seguido de un 6.38% que utilizan electricidad.

Ver Anexos:

#	DESCRIPCIÓN
6.1	Distribución de Viviendas por el número de piezas con que cuentan
6.2	Número de familias por vivienda
6.3	Número de baños por vivienda
6.4	Tipo de Vivienda
6.5	Condiciones de la Vivienda
6.6	Tenencia de la Vivienda
6.7	Problemas de la Vivienda
6.8	Tipo de combustible que utilizan por vivienda para cocinar
6.9	Edificaciones, viviendas ocupadas y población
6.10	Cuadro resumen # de viviendas por barrios, comunidades y caseríos

5.5 EDUCACIÓN

Para el año 2011 el total de personas en edad escolar es de 3433, correspondiente al 48.87% del total de la población. De los niñ@s en edad escolar el 95.57% han estudiado o estudian; el 57.26% estudiaban en el año 2011. El total de personas comprendidas entre los rangos de edad de 5 a 65 años y más es de 6319, que representa el 88.76% del total de la población, de los cuales el 82.78% saben leer y escribir, y un 17.22% que

no saben leer y escribir. Del total de población en edad primaria, el 57.37% están estudiando o han estudiado y del total de población en edad secundaria el 55.94% están estudiando o han estudiado.

La tasa de analfabetismo es del 14.69%.

Ver anexos:

#	DESCRIPCIÓN
7.1	Distribución de niñ@s y jóvenes en edad escolar según el grado que actualmente estudian o han cursado de (5 a 23 años).
7.2	Distribución de niñ@s en edad escolar según rango de edad y Niñ@s estudiando en el 2011.
7.3	Distribución de personas según rango de edades, número de personas que saben leer y escribir vrs número de personas que no saben leer y escribir
7.4	Acceso a la educación primaria y secundaria por género

5.6 IGUALDAD ENTRE LOS SEXOS A NIVEL EDUCATIVO

Del total de niños y niñas en edad primaria el 49.61% corresponde al género femenino de las cuales el 62.20% estudian, el 50.39% son del género masculino y estudian de ellos el 37.80% . Del total de niños y niñas en edad secundaria el 47.47% son del género femenino, de este total están estudiando el 55.36% , varones en edad secundaria son el 52.53% de los que estudian el 44.64%.

El 40.35% del sexo femenino comprendidas en los rangos de edades de 5 hasta 65 años y más saben leer y escribir y siempre entre este mismo rango de edades el 42.43% del sexo masculino saben leer y escribir.

En relación al acceso a la educación primaria y secundaria por género, el 62.20% del género femenino están estudiando y el 37.80% no están estudiando. Del sexo masculino el 37.80% estudian y el 62.20% no estudian.

Ver anexos:

#	DESCRIPCIÓN
7.5	Cuadro resumen según rango de edad - Femenino
7.6	Cuadro resumen según rango de edad - Masculino
7.7	Cuadro resumen de la población que saben leer y escribir según género y rango de edades
7.8	Acceso a la Educación primaria y secundaria por género

5.7 ECONOMÍA, COMPORTAMIENTO DE LA FUERZA LABORAL E INGRESOS

Cabe destacar que 5345 personas que corresponden al 75.08% del total de la población están en edad de trabajar (10 años en adelante). El grado de escolaridad predominante en este grupo de personas es el sexto grado que significa el 29.81%, seguido con un 13.86% que no saben leer ni escribir, situándose en la tercera mayoría con un 9.71% personas que cursaron solamente hasta el tercer grado.

La fuerza de trabajo predominante es del sexo masculino con un 51.74% y un 48.26% corresponde al sexo femenino. El estado civil de la fuerza de trabajo mayoritaria es la soltería con un 52.17%. Los rangos de edad de la fuerza de trabajo están distribuidos así: De 31 a 40 años con un 14.97%, en segundo lugar en el rango de edad de 24 a 30 años con un 13.49% y en el tercer lugar está el rango de edad de 19 a 23 años con un 12.78%. De las personas en edad de trabajar que actualmente están laborando corresponde al 19.19%.

Las ocupaciones actuales de las personas que laboran está con un 55.74%, los labradores, agricultores, jornales y ganaderos y con un 34.22% de amas de casa. Del total de la fuerza laboral existente y que no trabaja está el 51.22% que son estudiantes. Las ocupaciones predominantes son labrador, agricultor, para los jefes de hogar con un 37.18%, amas de casa con un 35.77% y estudiantes con un 19.63%.

Los ingresos mensuales en los hogares se concentran en el rango de Lps.2,0001 a Lps.4,000 para un 34.57%; el 27.02% de hogares reciben un ingreso en el rango de 1,001 a Lps.2,000, que significa el 39.66% de las personas que laboran actualmente. **Es importante destacar que el 44.86% de la población sobrevive con ingresos menores a \$1.00 (un dólar diario).** Según el total de ingresos recibidos son suficientes para alimentarse los 3 tiempos de comida para un 88.02% de las familias, un 10.67% que alcanza únicamente para alimentarse en 2 tiempos de comida y un 1.31% que solamente alcanza para un tiempo.

Del total de familias un 16.28% han obtenido algún préstamo, en su mayoría tramitados y a responsabilidad de pago por el jefe de hogar. En cuanto a la recepción de remesas únicamente el 10.09% del total de las familias reciben, distribuidas así: del rango 0.01 a Lps.1,000.00, 42,95% de las familias que reciben remesas, un 35.57% entre el rango de Lps.1,001.00 a 2,000.00 y un 21.47% que recibe más de Lps.2,001.00. Es interesante

resaltar que el 79.62% de las familias trabajan la tierra propia y el 46.22% son dueños de su terreno ya que la han pagado totalmente. El 21.35% de familias no tienen terreno y el 14.39% alquilan la tierra para poder cosechar. La tenencia de la tierra es en dominio útil para un 58,73% y en dominio pleno un 39.86%. Del total de familias un 74.54% producen su propio alimento, no así el 25.46% de familias. Aunque los alimentos producidos son suficientes para autoconsumo, no tienen excedente de los mismos para su comercialización. Los principales cultivos son: granos básicos maíz y frijoles; caña de azúcar, café, hortalizas en pequeña escala, yuca, aguacates, bananos, y plátanos.

Del total de población en edad de trabajar (5323 personas), la población económicamente activa corresponde al 62.15% y la población económica inactiva corresponde al 37.85%. En comparación de las personas que actualmente laboran corresponde al 68.77% y las personas que no laboran corresponde al 31.23%. **(Ver Anexos)**

#	DESCRIPCIÓN
8.1	Cuadro resumen de Profesiones u Oficios
8.2	Cuadro resumen de fuerza de trabajo (Activa o inactiva)
8.3	Rango de ingresos por hogares
8.4	Cuadro resumen de ingresos diarios por hogares-Ingreso promedio diario per cápita
8.5	Cuadro resumen rango de ingresos según número de personas trabajando
8.6	cuadro resumen según número de personas ocupadas. Ingreso promedio diario individual
8.7	Cuadro resumen de la fuerza de trabajo que labora actualmente
8.8	Cuadro resumen de las personas que reciben remesas
8.9	Cuadro resumen según el rango de remesas que reciben
8.10	Cuadro resumen del tipo de tenencia de la tierra
8.11	Agrupación de profesiones y oficios de la población en edad de trabajar (mayores de 10 años)
8.12	Agrupación de profesiones y oficios de la población en edad de trabajar (mayores de 10 años)- Población económicamente Activa (PEA)
8.13	Agrupación de profesiones y oficios de la población en edad de trabajar (mayores de 10 años) - Población económicamente Inactiva (PEI)

5.8 SEGURIDAD

En relación al área de seguridad las personas encuestadas respondieron que conocieron en el 2011, 45 casos de violencia intrafamiliar en su barrio o comunidad. Además 41 casos de violencia fueron vividos directamente en las familias de las personas encuestadas, para un 2.67% del total de familias.

5.9 PARTICIPACIÓN

De la población total, en 583 viviendas existen miembros que participan en organizaciones comunitarias, en 332 familias participan hombres y en 251 familias participan mujeres.

# HOMBRES PARTICIPANDO	TOTAL VIVIENDAS	# DE MUJERES PARTICIPANDO	TOTAL VIVIENDAS
1	312	1	242
2 Y MAS	20	2	6
-	-	3 Y MAS	3
TOTAL	332	TOTAL	251

El porcentaje de participación es de 37.95%, del cual el 21.61% corresponde a la participación de los hombres y el 16.34% corresponde a la participación de la mujer.

Lo que indica que el 62.05% de las familias no están involucradas en organizaciones, es muy poco el involucramiento en los espacios de participación ciudadana, generalmente son las mismas personas que año tras año aceptan trabajar organizadas con el fin de impulsar el desarrollo en sus comunidades. La cultura de participación está en un nivel medio, generalmente hay más participación en organizaciones en el área rural que en el área urbana.

VI CONCLUSIONES

1. Se cuenta con una base de datos actualizada en el Municipio para impulsar proyectos de desarrollo.
2. El interés, compromiso y responsabilidad de los líderes comunitarios ha enriquecido el levantamiento de la línea base.
3. Las Autoridades Locales tienen un reto importante en darle seguimiento a la información recopilada para dar respuesta a las múltiples demandas de la población.

6.1 Principales conclusiones en el marco de los Objetivos de Desarrollo del Milenio - ODM y la Estrategia para la Reducción de la Pobreza - ERP

6.1.1 A nivel de ingresos y seguridad alimentaria:

1. El 44.86% de la población tienen ingresos menores a \$ 1.00 diario (menos de Lps.570.00 al mes)
2. Al 88.02% de los hogares los ingresos les ajustan para alimentarse los 3 tiempos de comida, desde la percepción de los Jefes (as) de Hogar.

6.1.2 A nivel de educación y fuerza de trabajo emergente

1. El 57.26% de niños(as) en edad escolar están estudiando actualmente.
2. De la población en edad escolar el 38.77% de niños(as) estudian primaria.
3. La fuerza de trabajo emergente que concluyó la educación primaria corresponde al 62.61%.

6.1.3 A nivel de igualdad de género con acceso a la Educación

1. De los niños en edad escolar el 50.94% de niños estudian primaria.
2. De las niñas en edad escolar el 49.06% de niñas estudian primaria.
3. El 44.64% de niños estudian secundaria
4. El 55.36% de niñas estudian secundaria
5. De la población en edad de estudiar representan el 50.26% de niños y el 49.74% de niñas.
6. Actualmente estudian en todos los niveles el 48.91% de niños versus el 51.09% de niñas.

6.1.4 A nivel de salud

1. La tasa de mortalidad infantil es de 6.25 muertes por 1000 nacidos menores de 5 años.
2. La tasa de mortalidad materna es de 2.04 muertes maternas por mil partos atendidos en el 2011.
3. La tasa de desnutrición según datos del censo 2011 es de 56.6%.
4. Las enfermedades que más se manifiestan en la población son las infecciones respiratorias agudas -IRAS con un 42.72%, seguido de dengue clásico con un 17.24% y diarreas un 15.20%,

6.1.5 A nivel de agua y saneamiento

1. El 65.23% de viviendas reciben el servicio de agua domiciliar por acueducto
2. El 86.91% de viviendas tienen acceso a eliminación de excretas mediante fosas sépticas.
3. El 81.51% de viviendas con inadecuada disposición de la basura.
4. El 35.55% de las viviendas no tienen baño.

6.1.6 A nivel de las viviendas

1. El 75.39% de viviendas cuentan con servicio de energía eléctrica domiciliar.
2. En 1474 viviendas que equivale al 91.32% utilizan leña para cocinar, lo que significa que existe presión en el uso del bosque.
3. El 44.50% de las viviendas tienen una sola pieza como dormitorio (promedio de 4.6 personas por hogar)
4. En relación a los problemas en las viviendas el 34.8% no cuentan con cielo, el 23.2% son viviendas que no tienen repello y el 19.5% son viviendas que su piso es de tierra, un 11.1% corresponde a viviendas con techo en mal estado.

BIBLIOGRAFÍA:

Central de Reportes (Base de datos municipales)

http://focal2.seip.gob.hn/index.php?option=com_content&view=article&id=3&Itemid=137

(usuario: focal2 / contraseña:focal2)

ANEXOS

1. **Matriz de indicadores socioeconómicos del Municipio de San José de Comayagua en el marco de los Objetivos de Desarrollo del Milenio-ODM y la Estrategia para la Reducción de la Pobreza-ERP.**
2. **Cuadro con los indicadores obtenidos y comparados con los Objetivos de Desarrollo del Milenio-ODM.**
3. **Población clasificada por rangos de edades**
4. **Salud**
 - 4.1 Cuadro de la incidencia de enfermedades en viviendas y población afectada.
 - 4.2 Cuadro resumen de madres solteras, muerte materna, muerte de menores, total de nacimientos y tasas de natalidad, mortalidad materna y mortalidad infantil
 - 4.3 Cuadro resumen de quien atendió el parto
5. **Viviendas con servicios básicos**
6. **Vivienda**
 - 6.1 Distribución de Viviendas por el número de piezas con que cuentan
 - 6.2 Número de familias por vivienda
 - 6.3 Número de baños por vivienda
 - 6.4 Tipo de Vivienda
 - 6.5 Condiciones de la Vivienda
 - 6.6 Tenencia de la Vivienda
 - 6.7 Problemas de la Vivienda
 - 6.8 Tipo de combustible que utilizan por vivienda para cocinar
 - 6.9 Edificaciones, viviendas ocupadas y población
 - 6.10 Cuadro resumen # de viviendas por barrios, comunidades y caseríos
7. **Educación**
 - 7.1 Distribución de niñ@s y jóvenes en edad escolar según el grado que actualmente estudian o han cursado de (5 a 23 años).
 - 7.2 Distribución de niñ@s en edad escolar según rango de edad y Niñ@s estudiando en el 2011.
 - 7.3 Distribución de personas según rango de edades, número de personas que saben leer y escribir vrs número de personas que no saben leer y escribir
 - 7.4 Acceso a la educación primaria y secundaria por género
 - 7.5 Cuadro resumen según rango de edad - Femenino
 - 7.6 Cuadro resumen según rango de edad - Masculino
 - 7.7 Cuadro resumen de la población que saben leer y escribir según género y rango de edades

7.8 Acceso a la Educación primaria y secundaria por género

8. Economía

8.1 Cuadro resumen de Profesiones u Oficios

8.2 Cuadro resumen de fuerza de trabajo (Activa o inactiva)

8.3 Rango de ingresos por hogares

8.4 Cuadro resumen de ingresos diarios por hogares-Ingreso promedio diario per cápita

8.5 Cuadro resumen rango de ingresos según número de personas trabajando

8.6 cuadro resumen según número de personas ocupadas. Ingreso promedio diario individual

8.7 Cuadro resumen de la fuerza de trabajo que labora actualmente

8.8 Cuadro resumen de las personas que reciben remesas

8.9 Cuadro resumen según el rango de remesas que reciben

8.10 Cuadro resumen del tipo de tenencia de la tierra

8.11 Agrupación de profesiones y oficios de la población en edad de trabajar (mayores de 10 años)

8.12 Agrupación de profesiones y oficios de la población en edad de trabajar (mayores de 10 años)- Población económicamente Activa (PEA)

8.13 Agrupación de profesiones y oficios de la población en edad de trabajar (mayores de 10 años) - Población económicamente Inactiva (PEI)

9. Formato de carnet para líderes comunitarios.

10. Organigrama de la Municipalidad.

11. Cuadro de inversión social en todo el municipio año 2011

12. Cuadro de inversión social en todo el municipio año 2012.

13. Cuadros de identificación de viviendas por Comunidad

14. Croquis censales

15. Fotografías

Anexo # 1

MATRIZ DE INDICADORES SOCIOECONÓMICOS DEL MUNICIPIO DE SAN JOSÉ DE COMAYAGUA EN EL MARCO DE LOS OBJETIVOS DE DESARROLLO DEL MILENIO-ODM Y LA ESTRATEGIA PARA LA REDUCCIÓN DE LA POBREZA-ERP.

Temática Objetivos y metas	ODM	ERP	Indicadores de línea de base a nivel municipal	Comunidad	
				Cantidad	%
Datos Generales sobre población			Población total	7119	
			Población femenina	3464	48.66%
			Población masculina	3655	51.34%
			Promedio de personas por vivienda	4.6	
			Población menor de 5 años	800	11.24%
			Población ubicada en el rango de 5 a 12 años	1550	21.77%
			Población ubicada en el rango de 13 a 18 años	1207	16.95%
			Población ubicada en el rango de 19 a 30 años	1401	19.68%
			Población ubicada en el rango de 31 a 50 años	1304	18.32%
			Población ubicada en el rango de 51 años y más	857	12.04%
Fuerza de Trabajo			Población en edad de trabajar (PET)	5170	72.62%
			Población económicamente activa (PEA)	3247	62.80%
			Población económicamente activa (PEI)	1923	37.20%
			Tasa de desempleo al 2001		
Meta 1	Reducir a la mitad % personas < \$ 1.00 diario		# promedio de hogares con ingresos diario per cápita menor a \$ 1.00	689	44.86%
			# promedio de hogares con ingresos diario per cápita de \$ 1.00 a 2.00	531	34.57%
			# promedio de hogares con ingresos diario per cápita mayor a \$ 2.00	316	20.57%
		Reducir la Pobreza en 24 puntos	Tasa de pobreza según censo población y vivienda 2001		
			Tasa de pobreza extrema según censo 2001		
Meta 2	Reducir a la mitad		# hogares que los ingresos les ajusta para alimentarse los 3	1344	88.02%

	personas, con hambre		tiempos		
			# familias que los ingresos les ajusta para alimentarse solo 2 tiempos	163	10.67%
			# familias que los ingresos les ajusta para alimentarse solo 1 tiempo	20	1.31%
Ingresos por remesas			# familias que reciben remesas	149	9.70%
			# familias que reciben remesas menos de Lps. 1000.00	64	42.95%
			# familias que reciben remesas de Lps. 1001.00 a 2000	53	35.57%
			# familias que reciben remesas de Lps. 2001.00 en adelante	32	21.48%
Familias Trabajan la tierra y producen alimentos			# familias que trabajan por cuenta propia la tierra	1223	79.62%
			# familias trabajan tierra totalmente pagada	710	46.22%
			# familias trabajan tierra propia pagando	153	9.96%
			# familias trabajan en tierra alquilada y prestada	332	21.61%
			# familias trabajan en tierra en litigio y comunal	13	0.85%
			# familias que no tiene tierra	328	21.35%
			# familias que producen alimentos	1145	93.62%
			# familias que producen alimento para autoconsumo	919	80.26%
Personas Trabajan la tierra por familia			# viviendas donde trabaja una persona por familia	306	45.07%
			# viviendas donde trabajan dos personas por familia	246	36.23%
			# viviendas donde trabajan tres personas por familia	87	12.81%
			# viviendas donde trabajan 4 o más personas por familia	40	5.89%
Educacion					
Datos Generales sobre poblacion estudiantil			# de niñ@s en edad de estudiar	3479	48.87%
			# de niñ@s en edad escolar que actualmente estudian	1968	56.57%
			niñ@s en edad escolar que actualmente no estudian	1466	42.14%
			# de niñ@s en edad de estudiar del sexo femenino	1700	48.86%
			# de niñ@s en edad de estudiar del sexo masculino	1734	49.84%
			# de niñ@s que actualmente estudian del sexo masculino	963	48.93%

			# de niñ@s que actualmente estudian del sexo femenino	1005	51.07%
Meta 3		Duplicar cobertura neta en educacion prebasica en niñ@s de 5 años.	# de niñ@s en edad preescolar (de 5 a 6 años)	395	11.35%
			# de niñ@s que están estudiando preescolar	240	60.76%
	Ciclo completo enseñanza primaria		# de niñ@s en edad de estudiar primaria (7 a 12 años)	1199	34.46%
			# de niñ@s que estudian primaria	1331	111.01%
		Lograr cobertura neta del 95% en los dos primeros ciclos de educacion basica	# de niñ@s en edad de estudiar plan básico (13 a 15 años)	632	18.17%
			# de niñ@s que actualmente cursan plan básico	288	45.57%
Estudios diversificados			# de niñ@s en edad de estudiar diversificado (16 a 18 años)	575	16.53%
			# de niñ@s que actualmente cursan diversificado	98	17.04%
			# de niñ@s en edad de estudiar diversificado (19 a 23 años)	678	19.49%
			# jóvenes que actualmente estudian en la universidad	10	1.47%
		Lograr que el 50% de la fuerza laboral de trabajo emergente complete la educacion secundaria	Población que representa fuerza de trabajo emergente (13 a 18 años)	1207	19.10%
			Población fuerza de trabajo emergente que actualmente estudia en la secundaria	386	19.62%
Genero					
			Total niñ@s que estudian preescolar	240	
			# de niñas que estudian preescolar	130	54.17%
			# de niños que estudian preescolar	110	45.83%
			Total niñ@s que estudian primaria	1331	
			# de niños que estudian primaria	678	50.94%
			# de niñas que estudian primaria	653	49.06%
			Total niñ@s que estudian secundaria	386	
# de niños que estudian	171	44.30%			

			secundaria		
			# de niñas que estudian secundaria	215	55.70%
			# de hombres en edad de trabajar	2766	51.74%
			# de mujeres en edad de trabajar	2580	48.26%
			% de mujeres que trabajan remuneradamente (ocupación)	1119	35.39%
			% de hombres que trabajan remuneradamente (ocupación)	2043	64.61%
			# de hombres de la fuerza de trabajo emergente que actualmente estudia secundaria	171	44.30%
			# de mujeres de la fuerza de trabajo emergente que actualmente estudia secundaria	215	55.70%
			Tasa de embarazos en adolescentes (PN) (___ mujeres de 13 a 21 años)		
			# de madres solteras/ hogares	233	10.10%
Meta 5	Reducir mortalidad 2/3 niñ@s 5 años	Reducir a la mitad la tasa de mortalidad infantil en niñ@s < de 5 años	# de niñ@s menores o iguales a 4 años	800	11.24%
			# de niñ@s muertos menores de 5 años en el 20___	5	2.81%
			Tasa de mortalidad infantil en menores de 5 años		
			Total de niñ@s / niñas nacidos en el 20___	178	
			% de partos atendidos por enfermeras	21	18.10%
			% de partos atendidos por parteras	4	3.45%
			% de partos atendidos por médicos	87	75.00%
			% de partos atendidos por ella sola	1	0.86%
			% de partos atendidos por el marido	1	0.86%
			% de partos atendidos por otra persona	2	1.72%
			Tasa de desnutrición menores de 5 años (censo base 2001)		
Meta 6	Reducir la mortalidad materna en 3/4	Reducir a la mitad la mortalidad materna	# de madres murieron antes, durante o posparto en el 20___	8	0.35%
			Tasa de mortalidad materna por mil partos atendidos		
Meta 7	Reducir paludismo y otras enfermedades		# de personas se enfermaron de paludismo durante el 20___	14	0.82%
			# de personas enfermaron de dengue clásico en el 20___	295	17.24%
			# de personas se enfermaron de IRAS durante el 20___	731	42.72%
			# de personas enfermaron de dengue hemorrágico el 20___	7	0.41%

			# de personas se enfermaron de chagas durante el 20__	3	0.18%
			# de personas se enfermaron de tuberculosis el 20__	6	0.35%
			# de personas se enfermaron de alcoholismo el 20__	54	3.16%
			# de personas se enfermaron de cancer el 20__	6	0.35%
			# de personas se enfermaron de diarreas el 20__	260	15.20%
			# de personas se enfermaron de la piel el 20__	158	9.23%
			# de personas se enfermaron de otras enfermedades el 20__	156	9.12%
			# de niñ@s con discapacidad el 20__	21	1.23%
	Reduccion del VIH		# de personas con VIH (datos Región Sanitaria de su Departamento)		
Ambiente					
			# de viviendas con servicio de agua domiciliar con pozo	294	19.14%
			# de viviendas con servicio de agua domiciliar con acueducto	1002	65.23%
			Agua de quebrada fuente	63	4.10%
			Servicio Sanitario	851	55.40%
			# de viviendas con letrinas	484	31.51%
			# de viviendas donde usan la letrina	479	31.18%
Eliminacion Desechos Solidos			# de viviendas con servicio de recolección de basura	284	18.49%
			# de viviendas con servicio de aseo de calles	173	11.26%
		Lograr un 80% de cobertura de servicios de energia electrica	# de viviendas con servicio de energía eléctrica domiciliar	173	75.39%
Vivienda	Mejoramie nto habitantes de tugurios		# total de edificaciones en el municipio		
			# de edificaciones públicas y privadas		
			# de viviendas	0	
			# de viviendas desocupadas	0	#¡DIV/0!
			# de viviendas ocupadas	0	#¡DIV/0!

			# de familias con vivienda propia totalmente pagada	1260	82.35%
			# de familias con vivienda propia pagando	112	7.32%
			# de familias alquilando vivienda	76	4.97%
			# de familias con vivienda cedida o prestada	82	5.36%
Condiciones de la Vivienda			# de viviendas en buenas condiciones	429	28.11%
			# de viviendas en regulares condiciones	330	21.63%
			# de viviendas en malas condiciones	767	50.26%
			# de viviendas que no tienen repello	915	23.25%
			# de viviendas tienen piso de tierra	770	19.57%
			# de viviendas sin cielo falso	1371	34.84%
			# de viviendas con techo en mal estado	438	11.13%
			# de viviendas con problemas estructurales	420	10.67%
			# de viviendas sin ningun problema	21	0.53%
Espacio de la vivienda			# de viviendas con una pieza	126	8.20%
			# de viviendas con dos piezas	255	16.60%
			# de viviendas con tres piezas	357	23.24%
			# de viviendas con cuatro piezas	359	23.37%
			# de viviendas con cinco piezas	231	15.04%
			# de viviendas con seis piezas y más	208	13.54%
Viviendas con baños			# de viviendas sin baño	547	35.61%
			# de viviendas con un baño	929	60.48%
			# de viviendas con dos baños	53	3.45%
			# de viviendas con tres baños y más	7	0.46%
# de Familias por vivienda			# de viviendas con una familia	1376	89.58%
			# de viviendas con dos familias	127	8.27%
			# de viviendas con tres familias y más	33	2.15%
Consumo Energico para cocinar			# de viviendas utiliza electricidad para cocinar	103	6.38%
			# de viviendas utiliza el gas volátil para cocinar	32	1.98%
			# de viviendas utiliza kerosén para cocinar	5	0.31%
			# de viviendas utiliza leña para cocinar	1475	91.33%
# de			# de viviendas que tienen una	680	44.53%

dormitorios		pieza como dormitorio		
		# de viviendas que tienen dos piezas como dormitorio	592	38.77%
		# de viviendas que tienen tres piezas como dormitorio	208	13.62%
		# de viviendas que tienen de cuatro y más piezas como dormitorio	47	3.08%
Participación		# de hogares donde los hombres participan en organizaciones (mayor 18)	332	21.61%
		# de hogares donde las mujeres participan en organizaciones (mayor 18)	251	16.34%
		# de viviendas donde participa solo un hombre	312	93.98%
		# de viviendas donde participan dos y más hombres	20	6.02%
		# de viviendas donde participa solo una mujer	242	96.41%
		# de viviendas donde participan dos mujeres	6	2.39%
		# de viviendas donde participan tres mujeres y más	3	1.20%

Fuente: Objetivos y Metas ODM y ERP - Resultados del Levantamiento de Línea Base

Anexo # 2

Indicadores obtenidos en el Municipio de San José de Comayagua y comparados con los ODM

OBJETIVOS Y METAS DEL DESARROLLO DEL MILENIO	INDICADORES DEL MUNICIPIO SAN JOSE DE COMAYAGUA
Objetivo 1: Erradicar la extrema pobreza y el hambre	
Meta 1: Reducir a la mitad, entre 1990 y 2015, el porcentaje de personas cuyos ingresos sean inferiores a 1 dólar por día.	44.86% de la población con ingresos menores a \$ 1.00 diario (menos de Lps.570.00 al mes)
Meta 2: Reducir a la mitad, entre 1990 y 2015, el porcentaje de personas que padezcan de hambre.	Al 88.02%% de los hogares los ingresos les ajustan para alimentarse los 3 tiempos de comida, desde la percepción de los Jefes (as) de Hogar.
Objetivo 2: Lograr una educación primaria universal	57.26% de niños(as) en edad escolar que actualmente estudian

Meta 3: Velar porque, para el año 2015, las niñas y niños de todo el mundo puedan terminar un ciclo completo de enseñanza primaria.	38.77% de niños(as) que estudian primaria de los que tienen edad para hacerlo
	62.61% de la fuerza de trabajo emergente que concluyó la educación primaria.
Objetivo 3: Promover la igualdad entre los sexos	50.94% de niños que estudian primaria de los que tienen edad.
Meta 4: Eliminar las desigualdades entre los géneros en la enseñanza primaria y secundaria, preferiblemente para el año 2005, y en todos los niveles de la enseñanza antes del fin del año 2015.	49.06% de niñas que estudian primaria
	44.30% de niños que estudian secundaria
	55.70% de niñas que estudian secundaria
	50.26% de niños en edad
	49.74% de niñas en edad escolar
	48.91% de niños que actualmente estudian en todos los niveles
	51.09% de niñas que actualmente estudian en todos los niveles
Objetivo 4: Reducir mortalidad infantil	
Meta 5: Reducir en dos terceras partes, entre 1990 y 2015, la mortalidad de los niños menores de 5 años.	56.18 muertes por 1000 nacidos menores de 5 años.
Objetivo 5: Mejorar la salud materna	
Meta 6: Reducir, entre 1990 y 2015, la mortalidad materna en tres cuartas partes.	2.04 muertes maternas por mil partos atendidos en el 2011
Objetivo 6 Combatir el VIH/SIDA, paludismo y otras enfermedades	1.97 infectados con paludismo por cada mil
Meta 7: Haber terminado y comenzado a reducir, para el año 2015 la propagación del VIH/SIDA.	102.68 afectados por IRAS por cada mil habitantes
Meta 8: Haber detenido y comenzado a reducir, para el 2015, la incidencia del paludismo y otras enfermedades graves.	0.84 infectado de tuberculosis por cada mil
	41.44 infectados con dengue clásico por cada mil
	0.98 infectados con dengue Hemorrágico por cada mil
	0.42 infectados con Chagas por cada mil
Objetivo 7: Garantizar la sostenibilidad del medio ambiente	90.77% de los hogares utiliza leña para cocinar
Meta 9: Incorporar los principios del desarrollo sostenible en las políticas y los programas nacionales e invertir la pérdida de recursos del medio ambiente.	65.23% hogares con acceso al agua por acueducto.

Meta 10: Reducir a la mitad, para el año 2015, el porcentaje de personas que carezcan de acceso sostenible a agua potable.	86.91% hogares con acceso a eliminación de excretas
Meta 11: Haber mejorado considerablemente para el año 2020, la vida de lo habitantes de los tugurios.	81.51% viviendas con inadecuada disposición de la basura.
	75.39% hogares con servicio de energía eléctrica domiciliar
	71.89% de las viviendas bajo condiciones de regulares a malas
	35.55% de las viviendas no tienen baño
	44.50% de las viviendas tienen una sola pieza como dormitorio (promedio de 4.6 personas por hogar)

Fuente: Objetivos y Metas ODM - Resultados del Levantamiento de Línea Base

Anexo #3. Población clasificada por rangos de edades

Rangos de Edades	No. de personas		Clasificación por género			
			Mujeres	%	Hombres	%
	Total	%				
Menores de 1 año	194	2.73%	105	3.03%	89	2.44%
De 1 a 4 años	606	8.51%	281	8.11%	325	8.89%
De 5 a 6 años	395	5.55%	202	5.83%	193	5.28%
De 7 a 12 años	1155	16.22%	569	16.43%	586	16.03%
De 13 a 15 años	632	8.88%	306	8.83%	326	8.92%
De 16 a 18 años	575	8.08%	267	7.71%	308	8.43%
De 19 a 23 años	678	9.52%	352	10.16%	326	8.92%
De 24 a 30 años	723	10.16%	347	10.02%	376	10.29%
De 31 a 40 años	796	11.18%	400	11.55%	396	10.83%
De 41 a 50 años	508	7.14%	239	6.90%	269	7.36%
De 51 a 64 años	500	7.02%	237	6.84%	263	7.20%
De 65 años y más	357	5.01%	159	4.59%	198	5.42%
Total	7119	100%	3464	100%	3655	100%

Fuente: Resultados del Levantamiento de Línea Base

Anexo # 4.1 Incidencia de enfermedades en viviendas y población afectada.

ENFERMEDADES	# DE VIVIENDAS DONDE SE MANIFESTÓ	% DEL TOTAL DE VIVIENDAS	# PERSONAS AFECTADAS	% DEL TOTAL DE LA POBLACIÓN
IRAS (Infecciones respiratorias agudas)	158	42.72%	731	42.72%
Dengue clásico	64	17.24%	295	17.24%
Paludismo	3	0.82%	14	0.82%
Dengue hemorrágico	2	0.41%	7	0.41%
Chagas	1	0.18%	3	0.18%
Alcoholismo	12	3.16%	54	3.16%
Discapacidad en niños (1-18 años)	5	1.23%	21	1.23%
Tuberculosis	1	0.35%	6	0.35%
Cáncer	1	0.35%	6	0.35%
Diarreas	56	15.20%	260	15.20%
De la piel	34	9.23%	158	9.23%
Otras:	34	9.12%	156	9.12%
Total	369	100%	1711	100.00%

Fuente: Resultados del Levantamiento de Línea Base

Anexo # 4.2. Cuadro resumen de madres solteras, muerte materna, muerte de menores, total de nacimientos y tasas de natalidad, mortalidad materna y mortalidad infantil

	CANTIDAD	%
Madres Solteras	233	10.10%
Muerte materna	8	0.35%
Muerte de menores	10	5.62%
total nacimientos	178	22.25%

Tasa natalidad	0.021666856	25.00351173
Tasa Mortalidad Materna		2.044989775
Tasa Mortalidad Infantil		56.17977528

Fuente: Resultados del Levantamiento de Línea Base

Anexo 4.3 Cuadro resumen de quien atendió el parto

QUIEN ATENDIÓ PARTO	CANT	%
El marido	1	0.00862069
Ella sola	1	0.00862069
Enfermera	21	0.181034483
Medico	87	0.75
Partera	4	0.034482759
Otra Persona	2	0.017241379
	116	1

Fuente: Resultados del Levantamiento de Línea Base

Anexo # 5. Viviendas con Servicios Públicos

Tipo de servicio	# de viviendas reciben servicio		Promedio días reciben servicio
	Total	%	
Agua domiciliar con pozo	294	19.14%	4.75
Agua domiciliar acueducto	1002	65.23%	6.4
Agua de quebrada fuente	63	4.10%	4.8
Servicio Sanitario	851	55.40%	7
Letrina	484	31.51%	7
Usa la letrina	479	31.18%	7
Recolección de basura	284	18.49%	1
Aseo de calles	173	11.26%	0.21
Energía eléctrica domiciliar	1158	75.39%	7
Teléfono (Hondutel)	2	0.13%	7
Teléfono (Celular)	1217	79.23%	7
Alumbrado Publico	1028	66.93%	7
Mantenimiento de calles	1028	66.93%	1 vez al año

Fuente: Resultados del Levantamiento de Línea Base

Anexo # 6.1 Distribución de Viviendas por el número de piezas con que cuentan

No de piezas por vivienda	Cantidad viviendas según # de piezas		Cantidad viviendas por # piezas como Dormitorio	
	Total	%	Total	%
Una pieza	126	8.20%	679	44.50%
Dos piezas	255	16.60%	592	38.79%
Tres piezas	357	23.24%	208	13.63%
Cuatro piezas	359	23.37%	37	2.42%
Cinco piezas	231	15.04%	8	0.52%
Seis piezas	143	9.31%	2	0.13%
Más de seis piezas	65	4.23%	0	0.00%
Total	1536	100.00%	1526	100.00%

Fuente: Resultados del Levantamiento de Línea Base

Anexo # 6.2 Número de familias por vivienda

No de Familias por vivienda	Cantidad de viviendas	
	Total	%
Viviendas con una familia	1376	89.58%
Viviendas con dos familias	127	8.27%
Viviendas con tres familias	28	1.82%
Viviendas con cuatro y más familias	5	0.33%
Total	1536	100.00%

Fuente: Resultados del Levantamiento de Línea Base

Anexo # 6.3 Número de baños por vivienda

No de baños por vivienda	Cantidad de viviendas	
	Total	%
Viviendas sin baños	546	35.55%
Viviendas con un baño	930	60.55%
Viviendas con dos baños	53	3.45%
Viviendas con tres baños	6	0.39%
Viviendas con cuatro y más baños	1	0.07%
Total	1536	100.00%

Fuente: Resultados del Levantamiento de Línea Base

Anexo # 6.4 Tipo de Vivienda

Tipo de Vivienda	Cantidad	%
Apartamento	4	0.260416667
Casa	1516	98.69791667
Casa Improvisada	12	0.78125
Cuarto Meson (Cuarteria)	3	0.1953125
Local no Habitacional	1	0.065104167
Total	1536	100

Fuente: Resultados del Levantamiento de Línea Base

Anexo # 6.5 Condiciones de la Vivienda

Condiciones Vivienda	Cant	%
Buena	429	28.11271298
Mala	330	21.62516383
Regular	767	50.2621232
Total	1526	100

Fuente: Resultados del Levantamiento de Línea Base

Anexo # 6.6 Tenencia de la Vivienda

Tenencia Vivienda	Cantidad	%	Escritura	Pleno	Util
Alquilada	76	4.967320261	-	-	-
Prestada	82	5.359477124	-	-	-
Propia Pagando	112	7.320261438	-	-	-
Propia totalmente pagada	1260	82.35294118	185	286	779
Total	1530	100	185	286	779

Fuente: Resultados del Levantamiento de Línea Base

Anexo # 6.7 Problemas de la Vivienda

PROBLEMAS DE LA VIVIENDA	CANT	%
No tiene Repello	915	23.252859
Piso de tierra	770	19.5679797
Falta Cielo Falso	1371	34.841169
Problemas Estructurales	420	10.6734435
Techo mal Estado	438	11.1308767
Ninguno	21	0.53367217
Total	3935	100

Fuente: Resultados del Levantamiento de Línea Base

Anexo # 6.8 Tipo de combustible que utilizan por vivienda para cocinar

Tipo de combustible	# viviendas	
	Total	%
Utilizan electricidad	106	6.48%
Utilizan gas volátil	36	2.20%
Utilizan Kerosén	9	0.55%
Utilizan leña	1485	90.77%
Total	1636	100.00%

Fuente: Resultados del Levantamiento de Línea Base

Anexo # 6.9 Edificaciones, viviendas ocupadas y población

Comunidad	Viviendas							Población	
	Ocup	%	Des	%	Otras	Total	%	Cuanto	%
Nueva Esperanza	43	2.80	10	8.62	4	57	3.27	241	3.39
El Calichito	30	1.95	4	3.45	2	36	2.07	142	1.99
La Pita	19	1.24	4	3.45	3	26	1.49	75	1.05
Laguna Seca	48	3.13	3	2.59	3	54	3.10	303	4.26
La Puerta del Potrero	46	2.99	2	1.72	2	50	2.87	261	3.67
Buena Vista	44	2.86	3	2.59	2	49	2.81	213	2.99
Huerto del Edén	14	0.91	1	0.86	1	16	0.92	61	0.86
Las Manzanas	45	2.93	3	2.59	4	52	2.98	231	3.24
El Diviso	67	4.36	2	1.72	3	72	4.13	311	4.37
El Zapote	10	0.65	0	0.00	1	11	0.63	59	0.83
Chaparral Arriba	41	2.67	4	3.45	4	49	2.81	185	2.60
Los Liquidambos	31	2.02	2	1.72	2	35	2.01	123	1.73
La Pimienta	66	4.30	3	2.59	5	74	4.25	315	4.42
Los Anises	81	5.27	7	6.03	3	91	5.22	313	4.40
Los Zompoperos	35	2.28	1	0.86	3	39	2.24	186	2.61
El Carmen	19	1.24	2	1.72	4	25	1.43	89	1.25
El Barquito	20	1.30	1	0.86	2	23	1.32	102	1.43
Higuerones	97	6.32	2	1.72	4	103	5.91	374	5.25
El Zarzal	18	1.17	5	4.31	1	24	1.38	70	0.98
San José (Area Urbana=10 barrios)	298	19.40	23	19.83	21	342	19.62	1369	19.23
El Porvenir	50	3.26	7	6.03	4	61	3.50	248	3.48
Nueva San José	38	2.47	2	1.72	3	43	2.47	170	2.39
Delicias	376	24.48	25	21.55	10	411	23.58	1678	23.57
TOTAL	1536	100%	116	100%	91	1743	100%	7119	100%

Fuente: Resultados del Levantamiento de Línea Base

Anexo # 6.10 Cuadro resumen # viviendas por Barrios, Comunidades y Caseríos del Municipio de San José de Comayagua, Comayagua, 2011

COMUNIDADES-ALDEAS-CASERIOS	TOTAL VIVIENDAS
Nueva Esperanza	43
Calichito	30
La pita	19
Laguna seca	48
La Puerta del Potrero	46
Buena Vista	44
Huerto del Edén-Caserio	14
Las Manzanas	45
El Diviso	67
El Zapote - Caserio	10
Chaparral Arriba	41
Los Liquidambos	31
La Pimienta	66
Los Anises	81
Los Zompoperos	35
El Carmen	19
El Barquito	20
Higuerones	98
El Zarzal	17
Barrio Los Llanos de San Jose, San José de Comayagua	15
Barrio La Enrramada, San José de Comayagua	46
Barrio Las Flores, San José de Comayagua	30
Barrio El Centro, San José de Comayagua	31
Barrio Monte Fresco, San José de Comayagua	34
Barrio Vista Hermosa, San José de Comayagua	44
Barrio Arriba, San José de Comayagua	30
Barrio Las Palmas, San José de Comayagua	32
Barrio Abajo, San José de Comayagua	21
Barrio El Bambu, SJC	15
El Porvenir	50
Nueva San Jose	38
Barrio San Antonio, Las Delicias	62
Barrio La Tejera, Las Delicias	89
Barrio Buenos Aires, Las Delicias	53
Barrio Flor del Campo, Las Delicias	91
Barrio El Centro, Las Delicias	64
Barrio La Sierra, Las Delicias	17
TOTAL VIVIENDAS	1536

Anexo # 7.1 Distribución de niñ@s y jóvenes en edad escolar según el grado que actualmente estudian o han cursado de (5 a 23 años).

Grado académico	# niñ@s actualmente estudian o estudiaron		Estudia Ahora 2011	
	Cant.	%	Si	%
Niños en preescolar	119	46.85%	110	45.83%
Niñas en preescolar	135	53.15%	130	54.17%
Total	254	100.00%	240	100.00%
Niños en primer grado	164	53.42%	138	52.67%
Niñas en primer grado	143	46.58%	124	47.33%
Total	307	100.00%	262	100.00%
Niños en segundo grado	193	59.57%	155	58.71%
Niñas en segundo grado	131	40.43%	109	41.29%
Total	324	100.00%	264	100.00%
Niños en tercer grado	151	51.71%	99	49.25%
Niñas en tercer grado	141	48.29%	102	50.75%
Total	292	100.00%	201	100.00%
Niños en cuarto grado	140	47.46%	93	44.50%
Niñas en cuarto grado	155	52.54%	116	55.50%
Total	295	100.00%	209	100.00%
Niños en quinto grado	146	54.89%	89	52.98%
Niñas en quinto grado	120	45.11%	79	47.02%
Total	266	100.00%	168	100.00%
Niños en sexto grado	423	50.60%	104	45.81%
Niñas en sexto grado	413	49.40%	123	54.19%
Total	836	100.00%	227	100.00%
Niños en plan básico	243	47.28%	132	45.83%
Niñas en plan básico	271	52.72%	156	54.17%
Total	514	100.00%	288	100.00%
Niños en diversificado	65	36.93%	39	39.80%
Niñas en diversificado	111	63.07%	59	60.20%
Total	176	100.00%	98	100.00%
Varones en Universidad	6	31.58%	3	30.00%
Hembras en Universidad	13	68.42%	7	70.00%
Total	19	100.00%	10	100.00%
Total niños - jóvenes	1650	50.26%	962	48.91%
Total niñas - jóvenes	1633	49.74%	1005	51.09%
Total	3283	100.00%	1967	100.00%

Fuente: Resultados del Levantamiento de Línea Base

Anexo # 7.2 Distribución de niñ@s en edad escolar según rango de edad

Rango de edades de niños en edad escolar	Niños (as) en edad escolar
De 5 a 6 años	395
De 7 a 12 años	1155
De 13 a 15 años	632
De 16 a 18 años	575
De 19 a 23 años	678
Total	3435

Fuente: Resultados del Levantamiento de Línea Base

Anexo # 7.3 Distribución de personas según rango de edades, número de personas que saben leer y escribir vrs número de personas que no saben leer y escribir

Rangos de Edades	Personas por rango		Saben leer y escribir	%	No saben leer y escribir	
	Total	%			Total	%
De 5 a 6 años	395	6.25%	177	3.38%	218	20.04%
De 7 a 12 años	1155	18.28%	1066	20.38%	89	8.18%
13 a 15 años	632	10.00%	598	11.43%	34	3.13%
16 a 18 años	575	9.10%	539	10.30%	36	3.31%
19 a 23 años	678	10.73%	623	11.91%	55	5.06%
24 a 30 años	723	11.44%	619	11.83%	104	9.56%
31 a 40 años	796	12.60%	672	12.85%	124	11.40%
41 a 50 años	508	8.04%	384	7.34%	124	11.40%
51 a 64 años	500	7.91%	360	6.88%	140	12.87%
65 años y más	357	5.65%	193	3.69%	164	15.07%
Total	6319	100.00%	5231	100.00%	1088	100.00%

Fuente: Resultados del Levantamiento de Línea Base

Anexo # 7.4 Acceso a la educación primaria y secundaria por género

Género	En edad Primaria	Estudia primaria		Estudia Primaria de los que tienen edad		En edad secundaria	Estudia secundaria		Estudia Secundaria de los que tienen edad	
		%		Total	%		Total	%	Total	%
		Total	%							
Niños	1217	678	55.71	579	47.58	308	171	55.52	153	49.68
Niñas	1103	653	59.20	567	51.41	382	215	56.28	197	51.57
Total	2320	1331		1146		690	386		350	

Fuente: Resultados del Levantamiento de Línea Base

Anexo # 7.5 Cuadro resumen según rango de edad - Femenino

Rango de edades de niñas en edad escolar	Niñas (as) en edad escolar
De 5 a 6 años	202
De 7 a 12 años	569
De 13 a 15 años	306
De 16 a 18 años	267
De 19 a 23 años	352
Total	1696

Fuente: Resultados del Levantamiento de Línea Base

Anexo # 7.6 Cuadro resumen según rango de edad - Masculino

Rango de edades de niños en edad escolar	Niños (as) en edad escolar
De 5 a 6 años	193
De 7 a 12 años	586
De 13 a 15 años	326
De 16 a 18 años	308
De 19 a 23 años	326
Total	1739

Fuente: Resultados del Levantamiento de Línea Base

Anexo # 7.7 Cuadro resumen de la población que saben leer y escribir según género y rango de edades

RANGO DE EDADES	SABE LEER FEMENINO	SABE LEER MASCULINO
De 5 a 6 años	98	79
De 7 a 12 años	525	541
13 a 15 años	294	304
16 a 18 años	251	288
19 a 23 años	326	297
24 a 30 años	301	318
31 a 40 años	344	328
41 a 50 años	175	209
51 a 64 años	160	200
65 años y más	76	117
TOTAL	2550	2681

Fuente: Resultados del Levantamiento de Línea Base

Anexo # 7.8 Acceso a la Educación primaria y secundaria por género

EN EDAD EDUCATIVA						
Estudian	CANT	%	FEMENINO	%	MASCULINO	%
NO	1467	42.71	691	40.74	776	44.62%
SI	1968	57.29	1005	59.26	963	55.38
Total	3435	100.00	1696	100.00	1739	100

Fuente: Resultados del Levantamiento de Línea Base

Anexo # 8.1 Cuadro resumen de profesión u oficio

PROFESIÓN U OFICIO	CANTIDAD	
	TOTAL	%
Profesionales universitarios	17	0.32%
Profesionales secundaria / Técnicos	188	3.53%
Otros	16	0.30%
Jornador-Labrador-Agricultores y Ganaderos	1979	37.16%
Albañiles - Carpinteros	76	1.43%
Motoristas y afines	37	0.69%
Empresarios - Comerciantes - Vendedores	39	0.73%
Amas de Casa/Oficios domésticos	1908	35.82%
Estudiantes	1047	19.66%

Discapacitados - Jubilados - Pensionados - Rentistas	19	0.36%
TOTAL	5326	100.00%

Fuente: Resultados del Levantamiento de Línea Base

Anexo # 8.2 Cuadro resumen Fuerza de Trabajo (Activo o inactivo)

OCUPACIÓN (PET)	CANTIDAD		TRABAJAN PEA		PEI	
	Total	%	Si	%	#	%
Profesionales, técnicos y afines	200	3.76%	151	4.56%	49	2.43%
Microempresarios, Comerciantes, Vendedores y afines	43	0.81%	42	1.27%	1	0.05%
Jornaleros - Labrador- Agricultor-Ganadero	1979	37.18%	1844	55.74%	135	6.70%
Conductores y afines	37	0.70%	34	1.03%	3	0.15%
Albañiles-Carpinteros y afines	76	1.43%	72	2.18%	4	0.20%
Otros	16	0.30%	16	0.48%		0.00%
Trabajadoras domésticas	4	0.08%	4	0.12%		0.00%
Amas de casa / oficios domésticos	1904	35.77%	1132	34.22%	772	38.31%
Estudiantes	1045	19.63%	13	0.39%	1032	51.22%
Discapacitados	19	0.36%		0.00%	19	0.94%
TOTAL	5323	100.00%	3308	100.00%	2015	100.00%

Fuente: Resultados del Levantamiento de Línea Base

Anexo # 8.3 Rango de Ingresos por Hogares

RANGOS DE INGRESOS	HOGARES	
	TOTAL	%
Ingresos menores a Lps. 1,000.00	274	17.84%
Ingresos entre Lps 1,001.00 a 2,000.00	415	27.02%
Ingresos entre Lps 2,001.00 a 4,000.00	531	34.57%
Ingresos entre Lps 4,001.00 a 8,000.00	250	16.28%
Ingresos entre Lps 8,001.00 a 12,000.00	45	2.93%
Ingresos entre Lps 12,001.00 a 20,000.00	16	1.04%
Ingresos entre Lps 20,001.00 a 30,000.00	1	0.07%
Ingresos entre Lps 30,001.00 a 50,000.00	4	0.26%
Ingresos arriba de Lps 50,001.00	0	0.00%
TOTAL	1536	100.00%

Fuente: Resultados del Levantamiento de Línea Base

Anexo # 8.4 Cuadro resumen de ingresos diarios por hogares - Ingreso promedio diario per cápita

Ingresos diarios (en Lempiras)	Total Hogares	%		Ingreso promedio diario per cápita por hogar (US\$)	% acumulado hogares con < 1.00 US\$ per cápita x día
0 - 2000	689	44.86%	1,000.00	0.36415298	44.86%
2001 - 4000	531	34.57%	3,000.50	1.09264102	79.43%
4001 - 8000	250	16.28%	6,000.50	2.18509996	95.70%
8001 - 20,000	61	3.97%	14,000.50	5.09832379	99.67%
20,001 en adelante	5	0.33%	10,000.50		100.00%
TOTAL	1536	100.00%			

Fuente: Resultados del Levantamiento de Línea Base

Anexo # 8.5 Cuadro resumen rango de ingresos según número de personas trabajando

RANGO	PERSONAS	%
< de 1,000.00	975	30.83%
1,001 - 2,000	1254	39.66%
2,001 - 4,000	742	23.47%
4,001 - 8,000	149	4.71%
8,001 - 12,000	30	0.95%
12,001 - 20,000	8	0.25%
20,001 - 30,000	3	0.09%
30,001 - 50,000	1	0.03%
50,001 - y mas	0	0.00%
TOTAL	3162	100.00%

Fuente: Resultados del Levantamiento de Línea Base

Anexo # 8.6 Cuadro resumen según número de personas ocupadas. Ingreso promedio diario individual

Rango de ingresos mensuales (en Lps)	# Personas (PEA ocupada)			Ingreso promedio diario individual (en US\$)	Ingreso promedio hogar per cápita (US\$)	% acumulado < 1.00 US\$ día
	Total	%				
Menos de 1,000.00	975	30.83%	750.00	1.265823	0.634765625	30.83%
1,001.00 a 2,000.00	1254	39.66%	1,500.50	2.532489	0.81640625	70.49%

2,001.00 a 4,000.00	742	23.47%	3,000.50	5.064135	0.483072917	93.96%
4,001.00 a 8,000.00	149	4.71%	6,000.50	10.127426	0.097005208	98.67%
8,001.00 a 20,000.00	38	1.20%	14,000.50	23.629536	0.024739583	99.87%
20,001.00 y más	4	0.13%	10,000.50	16.878481	0.002604167	100.00%
TOTAL	3162	100.00%				

Fuente: Resultados del Levantamiento de Línea Base

Anexo # 8.7 Cuadro resumen de la fuerza de trabajo que labora actualmente

Trab Actualmente	CANT	%
No	466	31.23%
Si	1026	68.77%
	1492	100.00%

Fuente: Resultados del Levantamiento de Línea Base

Anexo # 8.8 Cuadro resumen de las personas que reciben remesas

RECIBE REMESAS		
SI	155	10.0911458
NO	1381	89.9088542
TOTAL	1536	100

Fuente: Resultados del Levantamiento de Línea Base

Anexo # 8.9 Cuadro resumen según el rango de remesas que reciben

RANGO	CANTIDAD PERSONAS	%
01-1000	64	42.9530201
1001-2000	53	35.5704698
2001 y mas	32	21.4765101
	149	100

Fuente: Resultados del Levantamiento de Línea Base

Anexo # 8.10 Cuadro resumen del tipo de tenencia de la tierra

TENENCIA TIERRA	CANT	%	PLENO	UTIL
Alquilada	221	14.3880208	-	-
Comunal	6	0.390625	-	-
En Litigio	7	0.45572917	-	-
No Tiene	328	21.3541667	-	-
Prestada	111	7.2265625	-	-
Propia Pagando	153	9.9609375	-	-
Propia Totalmente paga	710	46.2239583	283	417
Total	1536	100	283	417

Fuente: Resultados del Levantamiento de Línea Base

Anexo # 8.11 Agrupación de Profesiones y Oficios de la población en edad de trabajar (mayores de 10 años)

Puesto de Trabajo	Suma Empleados	%
Agente Postal-065	2	0.04
Agrónomo-004	2	0.04
Albañil-051	60	1.12
Alcalde Municipal-116	1	0.02
Ama de Casa-028	1616	30.23
Aseadores-043	1	0.02
Ayudante albañil-050	4	0.07
Ayudante Carpintero-038	1	0.02
Bach. Hotelería y Turismo-120	4	0.07
Bach. Técnico Estructuramecánica-130	1	0.02
Bach. Técnico Forestal-087	1	0.02
Bachiller Admon Empresas-008	4	0.07
Bachiller Ciencias-084	24	0.45
Bachiller computación-086	25	0.47
Bloquero-104	1	0.02
Capataz Agropecuario-058	1	0.02
Carpintero-037	7	0.13
Chofer-044	1	0.02
Comerciante mayor-068	23	0.43
Comerciante menor-067	13	0.24
Conserje-042	2	0.04
Dentista-014	1	0.02
Dependiente-094	2	0.04
Discapacitado-107	9	0.17
Ebanista-029	2	0.04
Electricista-059	8	0.15
Electromecánico-099	1	0.02
Empleada Doméstica-080	4	0.07
Empleado de Seguridad-108	1	0.02
Enfermera-020	2	0.04
Estilista-060	6	0.11
Estudiante-021	1047	19.58
Fontanero-047	3	0.06
Ganadero-033	1	0.02
Herrero-045	3	0.06
Incapacitado-064	10	0.19
Jornalero-054	12	0.22
Laboratorista-019	4	0.07
Labrador-Agricultor-053	1965	36.76

Puesto de Trabajo	Suma Empleados	%
Lic. Admon de Empresas-030	4	0.07
Lic. Educación Básica-093	7	0.13
Lic. Educación-127	2	0.04
Lic. Psicología-001	1	0.02
Maestro Preescolar-013	16	0.3
Maestro Primaria-010	15	0.28
Maestro Secundaria-011	3	0.06
Mecánico-078	5	0.09
Modista-056	1	0.02
Motorista-081	30	0.56
Oficios Domésticos-027	288	5.39
Op. Maquinaria pesada-102	1	0.02
Otro	16	0.3
Pastor Evangélico-066	2	0.04
Perito Mercantil-009	26	0.49
Pintor de rótulos-070	1	0.02
Policía-023	5	0.09
Promotor Social-015	1	0.02
Sacerdote-089	1	0.02
Sastre-026	4	0.07
Secretaria Computación-098	4	0.07
Secretaria-017	3	0.06
Soldador-048	7	0.13
Técnico Computación-095	2	0.04
Técnico social	2	0.04
Vendedor ambulante-079	1	0.02
Vigilante-034	3	0.06
	5326	

Fuente: Resultados del Levantamiento de Línea Base

Anexo # 8.12 Agrupación de las ocupaciones de la población en edad de trabajar (mayores de 10 años) -POBLACIÓN ECONÓMICAMENTE ACTIVA (PEA)

Nombre	Empleados	%
Agente Postal-065	2	0.04
Agrónomo-004	1	0.02
Albañil-051	57	1.07
Alcalde Municipal-116	1	0.02
Ama de Casa-028	974	18.22
Aseadores-043	1	0.02
Ayudante albañil-050	3	0.06
Ayudante Carpintero-038	1	0.02
Bach. Hotelería y Turismo-120	2	0.04
Bach. Técnico Estructuramecánica-130	1	0.02
Bach. Técnico Forestal-087	1	0.02
Bachiller Admon Empresas-008	4	0.07
Bachiller Ciencias-084	19	0.36
Bachiller computación-086	8	0.15
Bloquero-104	1	0.02
Capataz Agropecuario-058	1	0.02
Carpintero-037	7	0.13
Chofer-044	1	0.02
Comerciante mayor-068	22	0.41
Comerciante menor-067	13	0.24
Conserje-042	2	0.04
Dentista-014	1	0.02
Dependiente-094	2	0.04
Ebanista-029	1	0.02
Electricista-059	8	0.15
Electromecánico-099	1	0.02
Empleada Doméstica-080	4	0.07
Empleado de Seguridad-108	1	0.02
Enfermera-020	2	0.04
Estudiante-021	13	0.24
Fontanero-047	3	0.06
Ganadero-033	1	0.02
Herrero-045	3	0.06
Jornalero-054	12	0.22
Laboratorista-019	4	0.07
Labrador-Agricultor-053	1830	34.23
Lic. Admon de Empresas-030	3	0.06
Lic. Educación Básica-093	7	0.13

Nombre	Empleados	%
Lic. Educación-127	2	0.04
Lic. Psicología-001	1	0.02
Maestro Preescolar-013	10	0.19
Maestro Primaria-010	14	0.26
Maestro Secundaria-011	3	0.06
Mecánico-078	2	0.04
Modista-056	1	0.02
Motorista-081	30	0.56
Oficios Domésticos-027	157	2.94
Op. Maquinaria pesada-102	1	0.02
Otro	16	0.3
Pastor Evangélico-066	2	0.04
Perito Mercantil-009	21	0.39
Pintor de rótulos-070	1	0.02
Policía-023	5	0.09
Promotor Social-015	1	0.02
Sacerdote-089	1	0.02
Sastre-026	1	0.02
Secretaria Computación-098	4	0.07
Secretaria-017	3	0.06
Soldador-048	6	0.11
Técnico Computación-095	2	0.04
tecnico social	2	0.04
Vendedor ambulante-079	1	0.02
Vigilante-034	3	0.06
	3308	

Fuente: Resultados del Levantamiento de Línea Base

Anexo # 8.13 Agrupación de las ocupaciones de la población en edad de trabajar (mayores de 10 años) -POBLACIÓN ECONÓMICAMENTE INACTIVA (PEI)

Nombre	Empleados	%
Agrónomo-004	1	0.02
Albañil-051	3	0.06
Ama de Casa-028	641	11.99
Ayudante albañil-050	1	0.02
Bach. Hotelería y Turismo-120	2	0.04
Bachiller Ciencias-084	5	0.09
Bachiller computación-086	17	0.32
Comerciante mayor-068	1	0.02
Discapacitado-107	9	0.17
Ebanista-029	1	0.02
Estilista-060	6	0.11
Estudiante-021	1032	19.3
Incapacitado-064	10	0.19
Labrador-Agricultor-053	135	2.53
Lic. Admon de Empresas-030	1	0.02
Maestro Preescolar-013	6	0.11
Maestro Primaria-010	1	0.02
Mecánico-078	3	0.06
Oficios Domésticos-027	131	2.45
Perito Mercantil-009	5	0.09
Sastre-026	3	0.06
Soldador-048	1	0.02
	2015	

Fuente: Resultados del Levantamiento de Línea Base

Anexo # 9. Formato de carnet para líderes comunitarios



Anexo # 10. Organigrama Municipalidad de San José de Comayagua

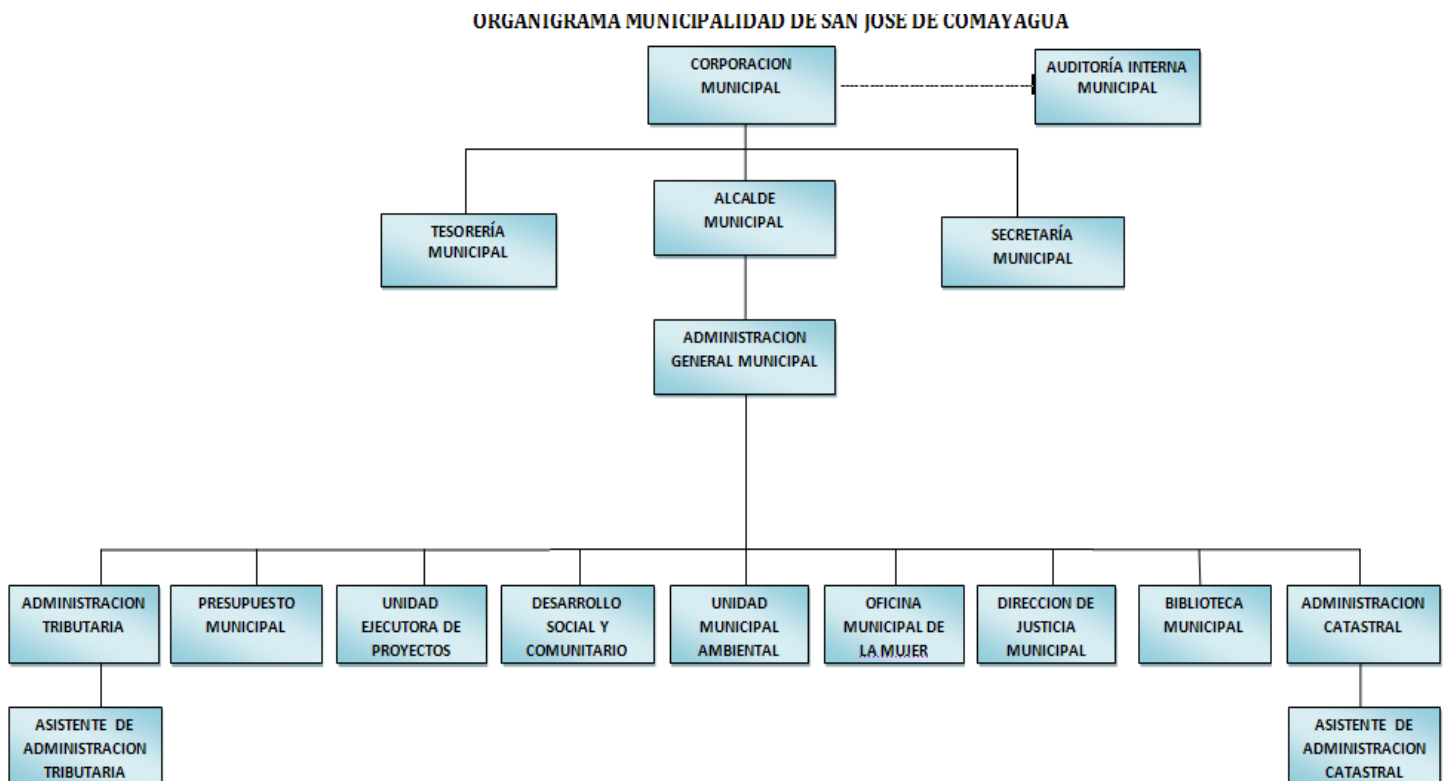

Anexo # 11. Cuadro de inversión social en el Municipio de San José de Comayagua, Año 2011

N°	NOMBRE	UBICACIÓN	MONTO EJECUTADO LPS.	FINANCIAMIENTO
1	Construcción de aula escolar	Huerto del Edén	16,640.00	Fondos Municipales
2	Construcción Muro y Mejoramiento cancha deportiva	Casco Urbano	298,548.19	Fondos Municipales
3	Construcción de cerca escuela Gracias a Dios	El Chaparral	1,000.00	Fondos Municipales
4	Electrificación	La Pita	62,570.00	Fondos Municipales
5	Enchapado de calles	Casco Urbano	68,440.00	Fondos Municipales
6	Reparación y mantenimiento de carretera	El Porvenir	22,383.35	Fondos Municipales
7	Contraparte Mpal estudio pavimentación	Casco Urbano	22,500.00	Fondos Municipales
8	Reparación y mantenimiento de carretera	Nueva Esperanza	25,000.00	Fondos Municipales
9	Electrificación	Nueva Esperanza	362,312.93	Fondos Municipales
10	Alcantarillado Sanitario	Casco Urbano	915,972.89	Fondos Municipales
11	Electrificación	El Diviso	761,163.78	Fondos Municipales
12	Reparación y mantenimiento de carretera	Puerta del Potrero	179,566.00	Fondos Municipales
13	Reparación y mantenimiento de carretera	El Carmen	40,000.00	Fondos Municipales
14	Reparación y mantenimiento de carretera	El Calichito	40,000.00	Fondos Municipales
15	Reparación y mantenimiento de carretera	Buena Vista	40,000.00	Fondos Municipales
16	Reparación y mantenimiento de calles	Higuerones	72,000.00	Fondos Municipales
17	Reparación y mantenimiento de carretera	Higuerones	40,000.00	Fondos Municipales
18	Reparación y mantenimiento de carretera	Laguna Seca	40,000.00	Fondos Municipales
19	Reparación y mantenimiento de carretera	La Pita	40,000.00	Fondos Municipales

20	Reparación y mantenimiento de carretera	Villanapoles_Diviso	100,000.00	Fondos Municipales
21	Ampliación y Mejoramiento sistema de Agua	El Chaparral	38,488.00	Fondos Municipales
22	Reposición Puente Hamaca Sobre Río Jaitique	Río Jaitique	42,795.60	Fondos Municipales
23	Ampliación Electrificación	La Enramada	126,581.81	Fondos Municipales
24	Construcción Sistema de Agua Potable	Buena Vista	192,709.68	Fondos Municipales
25	Terminación Salon comunal	La Pimienta	14,205.00	Fondos Municipales
26	Construcción Cajas Puentes	Las Delicias	95,606.00	Fondos Municipales
27	Apertura y balastado de calles	Casco Urbano	280,996.00	Fondos Municipales
28	Contraparte Mpal Mejoramiento de Pisos	Nueva San José	69,325.00	Fondos Municipales
29	Reparación y mantenimiento de tramos de calles	Las Delicias	63,283.00	Fondos Municipales
30	Contraparte Mpal Const. Sistema de Agua Potable	El Barquito	29,435.00	Fondos Municipales
31	Contraparte Mpal Const. Sistema de Agua Potable	Manzanas-Zapote	41,269.00	Fondos Municipales
32	Apertura Balastado y const. Cajas puentes	La Enramada	119,335.00	Fondos Municipales
33	Apertura de calles Barrio Los Gonzales	El Calichito	80,000.00	Fondos Municipales
34	Rep. y Mant de Carretera Queb Terreno-La Sabana	La pimienta	71,500.00	Fondos Municipales
35	Construcción de Baños Esc.	Buena Vista	2,600.00	Fondos Municipales
36	Mejoramiento Sistema de Agua Potable	Laguna Seca	116,862.00	Fondos Municipales
37	Mantenimiento y Reparación de carretera	El Diviso	38,898.00	Fondos Municipales
38	Apertura de calle Hacia Cuevas del Jute	Casco Urbano	99,618.80	Fondos Municipales
39	Letrinización	Los Zompoperos	43,759.50	Fondos Municipales
40	Letrinización	El Calichito	11,061.50	Fondos Municipales
41	Letrinización	Las Delicias	122,488.00	Fondos Municipales
42	Rep. y mant de carretra zona cafetalera	Higuerones, Buena Vista y Laguna Seca	90,000.00	Fondos Municipales
43	Reparación y mantenimiento de carretera	Delicias-Nueva San José	270,116.08	Fondos Municipales
44	Reparación y	El Zarzal	24,705.40	Fondos Municipales

	mantenimiento de carretera			
45	Instalación de Luz Esc y Kinder	Liquidambos	6,972.00	Fondos Municipales
46	Instalación de Luz Esc y Kinder	Los Zom,poperos	11,627.00	Fondos Municipales
47	Apertura de carretera	El Zapote	54,441.35	Fondos Municipales
48	Construcción de cajas puentes	El Porvenir	63,146.00	Fondos Municipales
49	Construcción de Muro I.S.S.J	Casco Urbano	60,445.00	Fondos Municipales
50	Rep. Y mant. de carretera Rio Jaitique-c.u	Casco Urbano	45,847.90	Fondos Municipales
51	Rep e instalación lampara alumbrado publico	Las Delicias	22,260.00	Fondos Municipales
52	Electrificación Barrio Los Pocitos	Las Delicias	26,131.00	Fondos Municipales
53	Modulo Sanitario Municipal	Casco Urbano	1,680.00	Fondos Municipales
54	Apertura carretera Buena Vista Huerto del Eden	Huerto del Eden	27,000.00	Fondos Municipales
55	Mejoramamiento Parque Municipa	Casco Urbano	29,615.00	Fondos Municipales
56	Terminación de cocina escolar	El Calichito	2,697.00	Fondos Municipales
57	Contraparte compra terreno fuente de agua	El Calichito	10,000.00	Fondos Municipales
58	Contraparte compra terreno fuente de agua	El Carmen	10,000.00	Fondos Municipales
59	Dotación de mobiliario Kinder Sonrisas Infantiles	Las Delicias	18,560.00	Fondos Municipales
60	Construcción de Kinder	El Carmen	191,076.00	Fondos Municipales
61	Cerca Area comunal	Nueva Esperanza	69,735.00	Fondos Municipales
62	Reparación de cancha multiusos	Casco Urbano	7,140.00	Fondos Municipales
63	Reparación y mantenimiento de carretera	Las Manzanas	16,866.00	Fondos Municipales
64	Reparación y mantenimiento de carretera	El Barquito	18,288.00	Fondos Municipales
65	Ampliación proyecto agua potable	La Pimienta	12,280.00	Fondos Municipales
66	Construcción de caja puente	El Calichito	73,156.00	Fondos Municipales
67	Reposición de cerca escuela Lempira	La Pimienta	128,419.00	Fondos Municipales
68	Construccion de cajas	El Zarzal	36,940.00	Fondos Municipales

	puents			
69	Contraparte Construccion Modulos sanitarios	El Zpote	2,800.00	Fondos Municipales
70	Reposicion Modulos Sanitarios en el Centro de Salud	Casco Urbano	22,819.00	Fondos Municipales
71	Compra de Terreno para Campo de Futbol	El Barquito	85,000.00	Fondos Municipales
72	Construccion de Puente Barrio Las Flores	Casco Urbano	4,200.00	Fondos Municipales
73	Mejoramamiento escuela Genesis	La Enramada	5,125.00	Fondos Municipales
74	Ampliacion de proyecto electrificacion Barrio La Flores	Casco Urbano	161,371.91	Fondos Municipales
75	Mejoramamiento de cancha deportiva	Las Delicias	4,000.00	Fondos Municipales
76	Mejoramamiento Monumento Historico	Casco Urbano	1,500.00	Fondos Municipales
77	Electrificacion El Zapote y El Barquito I Etapa	El Zapote y El Barquito	201,295.37	Fondos Municipales
78	Electrificacion Boulevard y B° Abajo I Etapa	Casco Urbano	100,309.00	Fondos Municipales
79	Instalacion de luz eléctrica Esc. Ivis R. Arias	Nueva San José	2,922.00	Fondos Municipales
80	Acondicionamiento Posta policial	Las Delicias	28,648.00	Fondos Municipales
81	Instalacion y Reparacion de Lamparas de alumbrado publico	Varias aldeas del municipio	24,490.00	Fondos Municipales
82	Señalizacion vial en el Municipio de San Jose	Todo el Municipio	50,000.00	Fondos Municipales
TOTAL INVERSIÓN			6,872,538.04	

NOTA: TODOS LOS PROYECTOS SE EJECUTAN VIA ADMINISTRACION MUNICIPAL PARA AHORRAR COSTOS Y GENERAR EMPLEO LOCAL EN LAS DIFERENTES COMUNIDADES DONDE SE EJECUTAN LAS OBRAS.

Anexo # 12. Cuadro de inversión social en el Municipio de San José de Comayagua año 2012

**MUNICIPALIDAD DE SAN JOSE DE COMAYAGUA
PROYECTOS DE INFRAESTRUCTURA EJECUTADOS
EN EL AÑO 2012**

N°	NOMBRE	UBICACIÓN	MONTO EJECUTAD O LPS.	FINANCIA MIENTO
1	Construcción salón comunal	Las Manzanas	265,969.38	Fondos Municipales
2	Reposición escuela Francisco de Montejo	Puerta del Potrero	476,236.97	Fondos Municipales
3	Mejoramiento posta policial	Casco Urbano	18,007.00	Fondos Municipales
4	Proyecto Alcantarillado Sanitario	Casco urbano	162,210.75	Fondos Municipales
5	Electrificación	El Barquito y El Zapote	317,874.87	Fondos Municipales
6	Construcción caja puente	B° Abajo, Casco Urbano	70,938.00	Fondos Municipales
7	Construcción caja puente	El Calichito	70,199.32	Fondos Municipales
8	Pavimentación calle principal	Casco urbano	2,311,910.74	Fondos Municipales
9	Apertura y balastado de calles	Casco urbano	109,269.10	Fondos Municipales
10	Construcción de sistema de agua potable por bombeo eléctrico	Los Sompoperos	172,530.00	Fondos Municipales
11	Mejoramiento monumento histórico de nuestro municipio	Casco urbano	5,000.00	Fondos Municipales
12	Construcción de estufas justas 2x3	Todo el municipio	311,809.00	Fondos Municipales
13	Construcción salón comunal	El Chaparral	180,874.80	Fondos Municipales
14	Reconstrucción de muro y mejoramiento cancha deportiva	Casco urbano	119,590.96	Fondos Municipales
15	Apertura y balastado de calles	Los Sompoperos	15,000.00	Fondos Municipales
16	Balastado de calles	Los Anises	50,000.00	Fondos Municipales
17	Reparación y mantenimiento de carretera	Las Manzanas	31,720.00	Fondos Municipales
18	Reparación y mantenimiento de carretera	Los Liquidambos	50,000.00	Fondos Municipales

19	Reparación y mantenimiento de carretera	Los Anises	50,000.00	Fondos Municipales
20	Reparación y mantenimiento de carretera	El Diviso	50,000.00	Fondos Municipales
21	Reparación y mantenimiento de carretera	Los Sompoperos	35,000.00	Fondos Municipales
22	Construcción puente Quebrada Honda	Las Delicias	597,382.93	Fondos Municipales
23	Construcción de pilas de almacenamiento de agua	Los Liquidambos	50,000.00	Fondos Municipales
24	Electrificación boulevard segunda etapa	Casco Urbano	219,369.22	Fondos Municipales
25	Apertura de carretera El Porvenir- Las Delicias	El Porvenir- Las Delicias	182,932.00	Fondos Municipales
26	Mejoramamiento sistema de agua potable	El Diviso	107,492.41	Fondos Municipales
27	Construcción de lavaderos públicos	Higuerones	20,149.20	Fondos Municipales
28	Apertura de calles	Las Delicias	150,000.00	Fondos Municipales
29	Construcción de caja puente	Las Manzanas	33,350.00	Fondos Municipales
30	Apertura de brecha de carretera Las Delicias- El Porvenir	Las Delicias- El Porvenir	13,950.00	Fondos Municipales
31	Construcción de cunetas	Barrio Abajo Casco Urbano	22,100.00	Fondos Municipales
32	Ampliación proyecto de electrificación	La Enramada	19,890.00	Fondos Municipales
33	Apertura de tramos de calles	Buena Vista	40,300.00	Fondos Municipales
34	Construcción dos cajas puente	Barrio Monte Fresco	61,756.00	Fondos Municipales
35	Reparación y mantenimiento de carretera	Nueva Esperanza	31,044.00	Fondos Municipales
36	Mejoramamiento de agua potable	La Pita	88,249.00	Fondos Municipales
37	Construcción de sistema de agua potable por bombeo eléctrico	Higuerones	397,372.75	Fondos Municipales
38	Mejoramamiento de campo de futbol	Laguna Seca	14,725.00	Fondos Municipales
39	Apertura de carretera hacia la montaña	La Pimienta	102,166.00	Fondos Municipales
40	Proyecto de agua potable	Huerto Del Edén	89,219.00	Fondos Municipales

41	Reposición puente hamaca sobre río Jaitique	Río Jaitique	43,955.00	Fondos Municipales
42	Construcción de sistema de agua potable por bombeo eléctrico	Los Anises	110,093.00	Fondos Municipales
43	Instalación de alcantarillas en carretera	Puerta del Potrero	28,866.37	Fondos Municipales
44	Mejoramiento de canchas deportivas	Todo el Municipio	79,400.00	Fondos Municipales
45	Balastado de calles	Las Delicias	7,414.00	Fondos Municipales
46	Balastado de carretera	El Calichito	4,564.00	Fondos Municipales
47	Reparación y mantenimiento de lámparas de alumbrado público	Todo el Municipio	17,499.90	Fondos Municipales
48	Elaboración de mobiliario kínder	Las Delicias	3,385.00	Fondos Municipales
49	Contraparte construcción kínder	El Zapote	8,240.00	Fondos Municipales
50	Reparación y mantenimiento de carretera	Nueva San José	70,000.00	Fondos Municipales
51	Instalación de luz eléctrica en la escuela y kínder	Nueva Esperanza	7,836.00	Fondos Municipales
52	Construcción de divisiones de bloque en el Registro Nacional de las Personas	Casco Urbano	9,702.00	Fondos Municipales
53	Proyecto focal II	Todo el Municipio	25,839.82	Fondos Municipales
54	Reparación de bomba eléctrica del proyecto de agua potable	Buena Vista	12,561.45	Fondos Municipales
55	Mejoramiento de escuela	El Barquito	2,000.00	Fondos Municipales
56	Construcción de cerca de la escuela	Nueva San José	5,000.00	Fondos Municipales
57	Construcción de ventanales de la escuela	Los Anises	20,840.00	Fondos Municipales
58	Fortalecimiento al catastro Municipal	Todo el Municipio	62,105.87	Fondos Municipales
59	Construcción caja puente	Barrio Las Flores, Casco Urbano	13,500.00	Fondos Municipales
60	Acondicionamiento posta policial	Las Delicias	6,000.00	Fondos Municipales
61	Construcción pisos saludables	Todo el Municipio	5,200.00	Fondos Municipales
62	Mejoramiento del edificio del centro de computación	Casco Urbano	786.00	Fondos Municipales
63	Instalación de alcantarillas	Higuerones	19,950.50	Fondos Municipales

64	Construcción de 25 pizarras acrílicas, para los	Centros Educativos del Municipio	21,285.00	Fondos Municipales
65	Mejoramiento de biblioteca de la escuela	Nueva San José	7,425.00	Fondos Municipales
66	Construcción de archivos metálicos para uso municipal	Municipalidad	6,049.54	Fondos Municipales
67	Construcción de techos saludables	Todo el Municipio	299,989.00	Fondos Municipales
68	Reconstrucción de caja puente en carretera que conduce hacia la escuela lempira	La Pimienta	3,286.00	Fondos Municipales
TOTAL INVERSIÓN			8,018,361.45	

Anexo # 13 Cuadros de identificación de viviendas por Comunidad

BARRIO ARRIBA MUNICIPIO: SAN JOSÉ DE COMAYAGUA

#	NOMBRE DE JEFE DE FAMILIA	OCUPADA	DESO-CUPADA	EN CONS-TRUCCIÓN	EDIFICIO PÚBLICO, NEGOCIO, OTRO	ESTADO DE LA VIVIENDA		
						B	R	M
1	Lourdes Guifarro	X					X	
2	Keily Sánchez	X				X		
3	Belkis Ruiz Pineda	X				X		
4	Lucila Erazo	X				X		
5	Kenia Yulisa Turcios	X				X		
6	Isaías Tabora	X				X		
7	Reyna Fajardo	X				X		
8	Soledad Espino Castro	X						X
9	Nelson Pineda	X				X		
10	Julio Ernesto Bonilla	X				X		
11	Rogelio Barahona	X				X		

12	Julio Ernesto Bonilla	X				X		
13	María Digna Mazariegos	X				X		
14	María Alexa García	X				X		
15	Marcelina Padilla	X						X
16	Mirian Hernández	X					X	
17	Carlos Urbina	X				X		
18	María Martínez	X					X	
19	Jacobo Urbina	X				X		
20	Luisa Hernández	X				X		
21	Rosa Yolanda García	X					X	
22	Esperanza Gutiérrez	X				X		
23	Miguel Ángel Jaco	X				X		
24	Gabriel Espino	X				X		
25	Félix Velásquez	X				X		
26	Ermelinda Amaya	X					X	
27	Reina Espino	X				X		
28	Dilcia Yaneth Jaco	X					X	
29	Nelson Jaco	X					X	

**BARRIO MONTE FRESCO
MUNICIPIO: SAN JOSÉ DE COMAYAGUA**

#	NOMBRE DE JEFE DE FAMILIA	OCUPADA	DESO-CUPADA	EN CONS-TRUCCIÓN	EDIFICIO PÚBLICO, NEGOCIO OTRO	ESTADO DE LA VIVIENDA		
						B	R	M
1	José Ortiz	X					X	
2	José Melin	X					X	

	Benítez						
3	Ángel Danilo Muñoz	X					X
4	Cándida Muñoz	X			X		X
5	Evelia Muñoz G.	X					X
6	Oscar Tejeda	X				X	
7	Ebarista Amaya	X					X
8	Vicenta Rodríguez	X					X
9	José Antonio Hernández	X					X
10	Reyna Hernández	X				X	
11	Heleno Muñoz	X				X	
12	Mario Maradiaga	X				X	
13	Carmela Amaya	X				X	
14	Dina Sánchez	X					X
15	María Sebastiana	X					X
16	José C. Sánchez	X					X
17	Oscar Hernández	X				X	
18	Reina Consuelo Vásquez	X					X
19	Walter Roncy M.	X				X	
20	Marcelina Barahona	X				X	
21	María Arlin Alvarado	X				X	
22	Sonia Muñoz	X					X
23	Enma Leticia Muñoz	X					X
24	María Márquez	X					X
25	Porfirio Gómez	X				X	
26	Antonio Enamorado	X					X
27	José Barahona	X					X
28	Ramona López	X				X	
29	Selvin Jaco	X					X
30	Marta García	X					X

31	María Fidelia Rivera	X					X	
32	Esperanza Rivera	X					X	
33	Ignacio Gámez	X						X
34	Graciela Castro	X					X	

**BARRIO VISTA HERMOSA
MUNICIPIO: SAN JOSÉ DE COMAYAGUA**

#	NOMBRE DE JEFE DE FAMILIA	OCUPADA	DESO- CUPADA	EN CONS- TRUCCIÓN	EDIFICIO PÚBLICO, NEGOCIO OTRO	ESTADO DE LA VIVIENDA		
						B	R	M
1	Ermelinda Castro	X				X		
2	Elvia Elizabeth Tejeda	X				X		
3	Juan Ríos	X				X		
4	Claudia Carolina Gómez	X					X	
5	Ludís Eneida García	X					X	
6	Jorge Alberto Polanco	X				X		
7	Agripina Muñoz	X			X		X	
8	Argelia Ramírez	X					X	
9	Saturnina Mazariegos	X					X	
10	Irma Barahona	X					X	
11	Lenin García			X				
12	Alicia Tejeda Jirón	X				X		
13	Karin Ivani Sánchez	X			X	X		
14	Kenia Ríos		X					
15	Lorenzo Maradiaga	X			X	X		
16	Eda García	X					X	
17	Amada Molina	X						X
18	Francisco Ríos	X					X	
19	Martha Araceli Sánchez	X				X		
20	Margarita Enamorado	X				X		
21	Catalina Gómez	X				X		

22	Adela Mazariegos	X					X	
23	Iglesia Nuevo Pacto				X		X	
24	Octavio García	X				X		
25	Edgar Otoniel García	X				X		
26	Narciso García	X				X		
27	Gladis Yaneth Maldonado	X				X		
28	Petrona Medina	X				X		
29	Martin Enamorado	X				X		
30	María Alexandra E.	X				X		
31	Melvin García Gómez	X			X	X		
32	Gudelia Barahona	X					X	
33	Tomasa Barahona	X						X
34	María concepción Muñoz	X				X		
35	Esmeralda Castillo García	X					X	
36	Ronal García Hernández	X				X		
37	Blanca Méndez	X				X		
38	Ana Raquel Espinoza	X					X	
39	Erenia Tabora	X					X	
40	Heidi Gómez	X				X		
41	Ada Castro	X					X	
42	María Carmen Galdámez	X				X		
43	José Tulio Mazariegos	X						x
44	Ulises García	X				x		
45	Concepción Barahona	X				x		

BARRIO EL BAMBU
MUNICIPIO: SAN JOSÉ DE COMAYAGUA

#	NOMBRE DE JEFE DE FAMILIA	OCUPADA	DESO-CUPADA	EN CONS-TRUCCIÓN	EDIFICIO PÚBLICO, NEGOCIO OTRO	ESTADO DE LA VIVIENDA		
						B	R	M
1	Antonia Sánchez	X				X		
2	María Isidora Sorto	X					X	
3	Rosa Gonzales	X					X	
4	Dolores Castro Ríos	X				X		
5	Francisco Mendoza	X						X
6	Alicia Mancía	X					X	
7	María Concepción Castro	X				X		
8	Argelia Castro	X					X	
9	Rigoberto Castro	X				X		
10	Víctor García	X					X	
11	María de la Cruz Mancía	X					X	
12	Feliciano Domínguez	X					X	
13	Patricia Muñoz	X				X		
14	Máyela Velásquez	X				X		
15	Gladis Núñez	X					X	
16	Doris Mancía			X				
17	Rosa Castro			x				

BARRIO LAS FLORES
MUNICIPIO: SAN JOSÉ DE COMAYAGUA

#	NOMBRE DE JEFE DE FAMILIA	OCUPADA	DESO-CUPADA	EN CONS-TRUCCIÓN	EDIFICIO PÚBLICO, NEGOCIO OTRO	ESTADO DE LA VIVIENDA		
						B	R	M
1	Santos Luna Ceren	X						X
2	Juan Carlos Mancía	X				X		
3	Antonio Delcid	X					X	
4	Ramón Castro	X					X	
5	Rafael Maradiaga	X					X	
6	José Maradiaga	X			X		X	
7	Érica Maradiaga	X					X	
8	Juan Mendoza	X					X	
9	Noel García	X					X	
10	Venerable Ríos	X					X	
11	Álvaro Domínguez	X					X	
12	Adán Bonilla	X				X		
13	María Espino	X						X
14	Justiniano Gómez	X				X		
15	Pedro Castro	X			X	X		
16	Tenni Urbina	X				X		
17	Magdalena Espino	X					X	
18	Desiderio Padilla	X						X
19	Arminio Maradiaga	X				X		
20	Neris Maradiaga	X				X		
21	Milton López	X				X		
22	Rolando Maradiaga	X				X		
23	Sotero Domínguez	X					X	

24	Dionisio Castro	X				X		
25	Ángel Urbina	X			X	X		
26	Victorino Rivera	X				X		
27	Cándida Jaco	X				X		
28	Carlos Contreras	X			X	X		
29	Maura Bonilla	X			X		X	
30	Ashly Urbina	X				X		

**BARRIO EL CENTRO
MUNICIPIO: SAN JOSÉ DE COMAYAGUA**

#	NOMBRE DE JEFE DE FAMILIA	OCUPADA	DESO-CUPADA	EN CONS-TRUCCIÓN	EDIFICIO PÚBLICO, NEGOCIO OTRO	ESTADO DE LA VIVIENDA		
						B	R	M
1	Daniel Mancía	X					X	
2	Luis Castro	X					X	
3	Sonia Velásquez	X					X	
4	Julián Mancía	X					X	
5	Juan Muñoz	X				X		
6	Pedro García	X				X		
7	Bernarda Iscoa	X						X
8	Juan José Urbina	X				X		
9	Gloria Isabel Izaguirre	X				X		
10	José Neftalí Delcid	X				X		
11	José Danilo Ortega	X					X	
12	Dulce María Ortega	X				X		
13	Antonio Mejía	X			X	X		
14	María Adriana	X					X	

	Luna							
15	Jenis Cruz	X				X		
16	Pio García	X					X	
17	Jorge Muñoz	X				X		
18	Araceli García	X			X	X		
19	Valeriano Bardales	X			X	X		
20	Arsenio López	X			X		X	
21	Orlando Mejía	X			X	X		
22	Marcos Antonio García	X					X	
23	Pablo Sánchez	X						X
24	José Santos Castro	X					X	
25	Irma Rosa Martínez	X						X
26	Vilma Esperanza Troches	X					X	
27	Leslie Suyapa Domínguez	X			X	X		
28	Anita Erazo	X			X		X	
29	Paula Mancía	X					X	
30	Francisco Luna	X					X	

BARRIO LAS PALMAS
MUNICIPIO: SAN JOSÉ DE COMAYAGUA

#	NOMBRE DE JEFE DE FAMILIA	OCUPADA	DESO- CUPADA	EN CONS- TRUCCIÓN	EDIFICIO PÚBLICO, NEGOCIO OTRO	ESTADO DE LA VIVIENDA		
						B	R	M
1	Yadira Mejía	X					X	
2	María Adela Domínguez	X				X		
3	Noé	X					X	

	Domínguez							
4	Cupertino Domínguez	X				X		
5	Santos Antonio Amaya García	X					X	
6	Nixia Enamorado	X					X	
7	Pastora Rivera	X					X	
8	María Dorila Portillo	X				X		
9	Rosa García Bueso	X					X	
10	Eulofio Espino Cruz	X				X		
11	Martha Hernández	X					X	
12	Wilmer Torres Méndez	X				X		
13	Alva Mesa	X					X	
14	Sandra Ponce	X				X		
15	Dilcia García	X				X		
16	Demetria Iscoa	X				X		
17	Esteban Gómez Espino	X					X	
18	Santos Humberto Mejía	X				X		
19	Francisca Ríos Canales	X				X		
20	Rosa Rubenia Mejía	X					X	
21	Suany Espino	X				X		
22	Petrona Urbina García	X				X		
23	María Roxana Reyes	X					X	
24	Miguel	X				X		

	Ángel Jaco							
25	Noemy Ortiz	X				X		
26	María Gilberta Molina E	X					X	
27	José Melanio Hernández E	X					X	
28	Alma Hernández	X					X	
29	Rosa Delia Mazariegos	X					X	
30	Leticia Portillo	X			X		x	
31	Máyela Velásquez			X				
32	Juana Hernández Iscoa						X	
33	Iris Hernández Hueso	X						X
34	Benedicto Ortiz		X					
35	Alex			X				
36	Sonia		X					
37	Nieves Sánchez		X					
38	Antonio Jaco		X					

**BARRIO ABAJO
MUNICIPIO: SAN JOSÉ DE COMAYAGUA**

#	NOMBRE DE JEFE DE FAMILIA	OCUPADA	DESO- CUPADA	EN CONS- TRUCCIÓN	EDIFICIO PÚBLICO, NEGOCIO OTRO	ESTADO DE LA VIVIENDA		
						B	R	M
1	Francisco Benítez	X				X		
2	Carmen Delcid Flores	X					X	
3	Gladis Argentina	X					X	
4	Lacterio Gómez	X					X	

5	José Ramos	X			X		X	
6	Maura Pineda	X					X	
7	Wendy Hernández	X					X	
8	Elvira Cruz	X					X	
9	Nisli Leonilo	X					X	
10	Marcos Donaire	X				X		
11	Antonia Núñez	X					X	
12	María Jesús Alfaro	X				X		
13	Felicita Tinoco	X				X		
14	María Núñez	X				X		
15	Teodoro Mendoza	X					X	
16	Efraín Mancía	X				X		
17	Antonio Mancía	X				X		
18	María Catalina Sánchez	X				X		
19	Adriana Gámez	X					X	
20	María Gámez	X				X		
21	Adilia Gómez Espino	X					X	

**BARRIO LA ENRRAMADA
MUNICIPIO: SAN JOSÉ DE COMAYAGUA**

#	NOMBRE DE JEFE DE FAMILIA	OCUPADA	DESO-CUPADA	EN CONS-TRUCCIÓN	EDIFICIO PÚBLICO, NEGOCIO OTRO	ESTADO DE LA VIVIENDA		
						B	R	M
1	Felicita García	X				X		
2	Allan Jesús Lemus	X					X	
3	Braulio Ramírez	X					X	

4	Jaime Castro	X			X	X		
5	Juan Ramón Gómez	X					X	X
6	Adalid Reyes	X					X	
7	Concepción Argueta	X					X	
8	Luis Alonso Pineda	X					X	
9	Eulalio Lemus	X					X	
10	Kevin Ramírez	X					X	
11	Santos Bueso	X					X	
12	Julián Pineda	X					X	
13	Candelario Sosa	X					X	
14	María Hermenegilda Pineda	X						X
15	Marcelo Ramírez	X					X	
16	Abelina Inestroza	X				X		
17	Mirian Tabora	X						X
18	Medardo Amaya	X					X	
19	José Gutiérrez	X					X	
20	Alfredo Torres			X				
21	Lorenzo Luna	X					X	
22	Enemesio Cruz	X						X
23	Jorge Guífarro	X					X	
24	Julio Cesar Amaya	X					X	
25	Wilmer Ramírez	X					X	
26	Emérita Flores	X					X	
27	Domingo Ríos	X				X		
28	José Joni García	X					X	
29	Concepción Rubio	X					X	
30	Pablo Cruz	X				X		
31	Andrés Díaz	X					X	
32	Celedonio	X					X	

	Ortiz							
33	Lucía Hernández	X					X	
34	Rumilia García	X				X		
35	Daniel Castro	X				X		

BARRIO LA ENRRAMADA
MUNICIPIO: SAN JOSÉ DE COMAYAGUA

#	NOMBRE DE JEFE DE FAMILIA	OCUPADA	DESO-CUPADA	EN CONS-TRUCCIÓN	EDIFICIO PÚBLICO, NEGOCIO OTRO	ESTADO DE LA VIVIENDA		
						B	R	M
36	Santos Cruz	X				X		
37	Miguel Bautista	X				X		
38	Pedro Castro	X				X		
39	Rey Núñez	X				X		
40	Ildo Díaz	X				X		
41	Norma Leticia García	X				X		
42	Alan Darío Mancía	X				X		
43	Ovidio Reyes	X					X	
44	Edin Ortiz Cruz	X				X		
45	Teófilo Domínguez	X					X	
46	José Santos García	X						X

**BARRIO LOS LLANOS DE SAN JOSÉ
MUNICIPIO: SAN JOSÉ DE COMAYAGUA**

#	NOMBRE DE JEFE DE FAMILIA	OCUPADA	DESO-CUPADA	EN CONS-TRUCCIÓN	EDIFICIO PÚBLICO, NEGOCIO OTRO	ESTADO DE LA VIVIENDA		
						B	R	M
1	Felipa Agilares	X					X	
2	María Lucinda Barrera	X				X		
3	Manuel de Jesús Rivera	X					X	
4	Irma Teresa Laínez	X				X		
5	Herminia Mazariegos	X					X	
6	José Neftalí Delcid	X					X	
7	Delmy Castellanos	X				X		
8	María Dolores	X				X		
9	Flor Idalma Maradiaga	X				X		
10	Lorenzo Martínez	X					X	
11	Natividad Saravia	X				X		
12	Jesenia Menéndez Alemán	X				X		
13	Sandra Yaneth Muñoz García	X				X		
14	Alba Doris Bonilla	X				X		
15	Helmer Samuel Menéndez Pineda	X					X	

BARRIO BUENOS AIRES
ALDEA LAS DELICIAS MUNICIPIO: SAN JOSÉ DE COMAYAGUA

#	NOMBRE DE JEFE DE FAMILIA	OCUPADA	DESO-CUPADA	EN CONS-TRUCCIÓN	EDIFICIO PÚBLICO, NEGOCIO OTRO	ESTADO DE LA VIVIENDA		
						B	R	M
1	María del Socorro Delcid	X						X
2	José Rene Castillo	X						X
3	Lucio Redondo Gómez	X					X	
4	Bartolomé Redondo	X						X
5	Reimunda Amaya	X					X	
6	Florentino Vásquez Redondo	X					X	
7	Marcelino Gutiérrez	X						X
8	Natalia Redondo Gomes	X						X
9	María Reyes Gomes Amaya	X					X	
10	Rosa Ramos	X					X	
11	Mario Marcos Amaya	X					X	
12	Justiniano Redondo	X					X	
13	Emelin Adoná Redondo	X					X	
14	Sabino Guevara Basques	X					X	
15	Paula Amaya	X					X	
16	Florentino Amaya	X					X	
17	Paulo Amaya Guevara	X					X	

18	Elvin Xabier Guevara	X						X
19	Evangelista Amaya	X					X	
20	Miguel Amaya	X					X	
21	Henri Noé Mario Murillo	X					X	
22	Vicente Amaya		X					X
23	Cristóbal Amaya		X					X
24	Iglesia Católica							
25	Eusebio Amaya	X					X	
26	Noelia Cantor García	X					X	
27	Catalino Amaya Ramos	X					X	
28	Gilberto Albares	X					X	
29	José Guillermo Amaya	X					X	
30	Antonio Tobar							
31	Mónica Pineda	X					X	
32	Danilo Márquez Redondo	X						
33	Faustina Redondo	X					X	
34	Julián Argueta	X						X
35	Orlando Amaya			X				

BARRIO BUENOS AIRES
ALDEA LAS DELICIAS MUNICIPIO: SAN JOSÉ DE COMAYAGUA

#	NOMBRE DE JEFE DE FAMILIA	OCUPADA	DESO-CUPADA	EN CONS-TRUCCIÓN	EDIFICIO PÚBLICO, NEGOCIO OTRO	ESTADO DE LA VIVIENDA		
						B	R	M
1	Dionisio Márquez	X						X
2	Rosa Pineda		X					
3	Álvaro Pineda	X						X
4	Santos Gomes	X						X
5	José Eugenio Hernández			X				
6	Máximo Gomes		X					
7	David Hernández	X						
8	David Hernández			X				
9	David Enrique Manuel M.	X					X	
10	María Estela Alvarado Gomes			X				
11	Leticia Gomes Pineda	X						X
12	Marcial Díaz Maya	X						X
13	Francisco Gomes	X						X
14	Gualberto Alvarado			X				
15	Francisco Gomes			X				
16	María Juana Jiménez	X						X
17	Buena Ventura Alvarado	X						X
18	Cristina Alvarado Hernández	X					X	

19	María Eulalia Fúnez						X	
20	José Isabel Cruz Bueso	X	X					X
21	Eduardo Guevara Amaya	X						X
22	Alejandro Pineda Guevara	X						X
23	Francisca Díaz Aguilar	X						X
24	Antonio Díaz Aguilar	X						X
25	Cristina Díaz Amaya	X						x
26	Melitón Contreras Amaya	X						X
27	José Guzmán Hernández							
28	Aquilino Amaya	X						X
29	M. Santos Amaya Vásquez	X						X
30	Norberto Gomes	X						X
31	Lucio Seren	X						X
32	Atanasia Redondo	X						X
33	Salvador Molina		X					
34	Faustino Jiménez							
35	Marcos Sorto							

BARRIO SAN ANTONIO
ALDEA LAS DELICIAS MUNICIPIO: SAN JOSÉ DE COMAYAGUA

#	NOMBRE DE JEFE DE FAMILIA	OCUPADA	DESO-CUPADA	EN CONS-TRUCCIÓN	EDIFICIO PÚBLICO, NEGOCIO OTRO	ESTADO DE LA VIVIENDA		
						B	R	M
1	José Calasan Benítez	X					X	

2	Idalia Pineda	X					X	
3	Lidia Díaz Jirón	X					X	
4	María Graciela Inestroza	X					X	
5	Paulina Ortiz	X					X	
6	Juan Barahona	X					X	
7	Carmen Consuelo Rivera	X					X	
8	Manuel de Jesús Guevara	X					X	
9	Elvia Rosa Inestroza	X					X	
10	María Catalina Delcid	X					X	
11	Lidia Gómez Pineda	X					X	
12	Rosa Delia Hernández						X	
13	María de Jesús Redondo	X					X	
14	Carmina Muñoz	X					X	
15	Jorge Alexander Salmerón	X					X	
16	Concepción Umaña	X					X	
17	María Suyapa Guevara R	X					X	
18	José Gómez Redondo	X					X	
19	Mercedes Redondo A	X					X	
20	Estersilia Pineda Cruz	X					X	
21	Amado Sánchez	X					X	
22	Ersilia Argueta	X					X	X
23	María Elvira	X					X	

	Rivera							
24	Mirna Rosa Inestroza	X					X	
25	Nelin Yamin Benítez	X					X	
26	Cristiano Palacios	X					X	
27	Miriam Palacio	X					X	
28	Marlín Mejía Cruz	X					X	
29	Fidelina Inestroza	X					X	
30	Berta Aguilar López	X					X	
31	Vilma Hernández Hernández	X					X	
32	Luis Fernando Álvarez	X					X	
33	Teresa de Bonilla	X					X	
34	Adela Pineda Amaya	X					X	
35	Gloria de Santos Hernández	X					X	

BARRIO SAN ANTONIO
ALDEA LAS DELICIAS MUNICIPIO: SAN JOSÉ DE COMAYAGUA

#	NOMBRE DE JEFE DE FAMILIA	OCUPADA	DESO-CUPADA	EN CONS-TRUCCIÓN	EDIFICIO PÚBLICO, NEGOCIO OTRO	ESTADO DE LA VIVIENDA		
						B	R	M
1	Ana Iris Escobar	X					X	
2	Genara Aguilar	X					X	
3	Félix Redondo	X					X	
4	Antonio Belguin Mejía Pineda	X					X	
5	Reina Isabel Guevara	X					X	

	Nolasco							
6	Reina Suyapa Escobar	X					X	
7	Lionso Escobar	X					X	
8	Lucas Mejía	X					X	
9	Milán Antonio Escobar	X					X	
10	Francisca Amaya	X					X	
11	José Santos Alejo Escobar	X					X	
12	Rosa Vilma Escobar	X					X	
13	Ricxi Mabel Escobar	X					X	
14	Melva Granados	X					X	
15	Lázaro Benítez	X					X	
16	Estenia Inestroza Amaya	X					X	
17	Odilia Argueta Pineda	X					X	
18	Lesly Marleny Escobar	X		X				
19	Leidi Rosana Escobar	X		X			X	
20	Bertilio Nolasco	X						
21	Teresa Guevara	X		X				X
22	María Ana Inestroza	X	X					
23	Nolvia Dinora Hernández Escobar	X						
24	Claudio Díaz Inestroza	X						
25	Elba Dina Sánchez							

	Amaya							
26	Walter Iván Gómez Guevara							
27	Abel Cedillo		X					
28	Empresa Campesina Los Olivos		X					
29	Jesús Cárcamo							

BARRIO LA TEJERA
ALDEA LAS DELICIAS MUNICIPIO: SAN JOSÉ DE COMAYAGUA

#	NOMBRE DE JEFE DE FAMILIA	OCUPADA	DESO- CUPADA	EN CONS- TRUCCIÓN	EDIFICIO PÚBLICO, NEGOCIO OTRO	ESTADO DE LA VIVIENDA		
						B	R	M
1	Mario Rivas	X				X		
2	Lilian Elizabeth Rivas		X	X			X	
3	José Cristóbal Cruz	X						
4	Deisy Cruz		X	X				
5	Aristobal Cruz	X					X	
6	Aníbal Palacios		X				X	
7	María Hermelinda Cedillo	X					x	
8	Palario Del cid							
9	Francisco Cedillo		X					X
10	Lucia Rivas	X					X	
11	Oneida Mabel Girón	X					X	
12	Delmy Rivas		X	X			X	
13	María Isabel Pineda	X						X
14	Irma Rivas	X						
15	Saturnino	X						X
16	Maximiliano	X				X		

17	José Santos Sorto	X						
18	Olivia Portillo	X				X		
19	Mario Cruz	X				X		
20	María Erlinda Orellana	X				X		
21	Bertilio Inestroza	X	X			X		X
22	Erlin Rivera Barahona	X	X			X		X
23	María Gloria Inestroza							
24	Pedro Hernández Gómez							
25	Manuel Hernández							
26	Juan Hernández							
27	Juan Francisco Cedió							
28	Manuel Cedillo Cruz							
29	Eleuterio Hernández							
30	Javier Hernández Miral							
31	Alex Rivas Pineda	X						
32	Daniel Cruz Cedillo	X						
33	Florita de la O Mejía	X						
34	Gustavo Pineda	X						
35	Luis Alberto Pineda	X						

BARRIO FLOR DEL CAMPO
ALDEA LAS DELICIAS MUNICIPIO: SAN JOSÉ DE COMAYAGUA

#	NOMBRE DE JEFE DE FAMILIA	OCUPADA	DESO-CUPADA	EN CONS-TRUCCIÓN	EDIFICIO PÚBLICO, NEGOCIO OTRO	ESTADO DE LA VIVIENDA		
						B	R	M
1	Agustín Hernández	X					X	
2	María Cándida Cruz	X	X				X	
3	Marcos Sorto Amaya	X	X				X	
4	Gilberto Morales Álvarez	X					X	
5	Emeterio Reyes	X	X				X	
6	E.A.C. Flor del Campo	X			X		X	
7	E.A.C. Delicias N° 2	X			X		X	
8	Santiago Redondo Ramos	X						X
9	Elmer Díaz Hernández	X	X					
10	Juan Manuel Vásquez	X						X
11	Simona Hernández	X	X					
12	José Santos Gonzales	X						X
13	Melecio Hernández V.	X					X	
14	Domingo Guzmán Flores I	X					X	
15	Norberto Hernández	X					X	
16	Eliodoro Granados Núñez	X					X	
17	Abel Cedillo	X				X		
18	Eusebia Pérez			X				X

	Gonzales							
19	Remigio Hernández	X				X		
20	Héctor Arturo Cáliz	X					X	
21	Ismael Márquez Flores	X					X	
22	Marvin Guevara H.	X		X				X
23	Alicia Guevara Hernández	X					X	
24	Yovany Cruz Redondo	X						X
25	David Hernández Guevara	X					X	
26	José Nelson Márquez Díaz	X					X	
27	María Adelina Aguilar Díaz	X					X	
28	Gumersindo Díaz	X					X	
29	Elvin Rubén Vásquez Rivera	X				X		
30	Marvin Gómez Gómez	X		X				
31	Juan Alberto Mejía Rivas		X				X	
32	Eulalio Gómez Sorto	X					X	
33	Abener Gómez Sorto	X					X	
34	José Pedro Gómez Gómez	X					X	
35	Máximo Gómez	X				X		

BARRIO FLOR DEL CAMPO
ALDEA LAS DELICIAS MUNICIPIO: SAN JOSÉ DE COMAYAGUA

#	NOMBRE DE JEFE DE FAMILIA	OCUPADA	DESO-CUPADA	EN CONS-TRUCCIÓN	EDIFICIO PÚBLICO, NEGOCIO OTRO	ESTADO DE LA VIVIENDA		
						B	R	M
1	Javier Martínez Inestroza	X					X	
2	María Estela Gómez Gómez	X						X
3	Nieves Pineda Amaya	X					X	
4	Benedicto Gómez Redondo	X						X
5	Mario Gómez Redondo			X				X
6	María Nicolasa Riva A.			X		X		
7	Robín Inestroza H.	X					X	
8	José Saúl Cedillo Claros	X					X	
9	María Oliva Cruz Cruz	X				X		
10	José Paulino Cedillo Cruz	X				X		
11	Hipólito Hernández H.			X				X
12	Teódulo Aguilar Cedillo	X						X
13	Lucas Hernández E.	X				X		
14	Raymundo Díaz H.	X					X	
15	Juan Hernández Castillo	X					X	

16	Melvin Orlando H.	X					X	
17	José Isidro Cruz	X	X				X	
18	Ricardo Sánchez	X						X
19	Antonio Amaya D.	X					X	
20	Eusebio Fúnez	X					X	
21	Marlen Edith Pineda	X						X
22	Emérito Hernández A.	X					X	
23	Roberto Sorto Cruz		X			X		
24	José Eliud Pineda Gómez	X						X
25	Francisco Inestroza A.	X				X		
26	José Gustavo Amaya Díaz	X					X	
27	José Santos Mancía	X						X
28	Juan Ángel Fúnez	X						X
29	José Pineda Rivera	X					X	
30	Evin Gustavo Cruz Guevara	X					X	

**BARRIO FLOR DEL CAMPO
ALDEA LAS DELICIAS MUNICIPIO: SAN JOSÉ DE COMAYAGUA**

#	NOMBRE DE JEFE DE FAMILIA	OCUPADA	DESO-CUPADA	EN CONS-TRUCCIÓN	EDIFICIO PÚBLICO, NEGOCIO OTRO	ESTADO DE LA VIVIENDA		
						B	R	M
1	Ramón Moreno	X					X	
2	Santos Grabiél Vásquez Rivera	X				X		

3	Antonio Contreras Orellana	X						X
4	María Luisa Hernández	X					X	
5	Alejandro Hernández Guzmán	X						X
6	Denis Alexander Escobar Sorto	X						X
7	Eliberto Hernández García	X					X	
8	Margarita Hernández	X						X
9	Santos Leonel Núñez Hernández	X						X
10	Natividad Márquez	X					X	
11	Julio Cesar Escobar	X					X	
12	José Adalid Laínez Castillo	X					X	
13	María Isidra Cruz Redondo	X					X	
14	Julio Aguilar Guevara	X				X		
15	María Julia Guzmán	X				X		
16	Gloria Marina Díaz	X				X		
17	Nelson Yovany Escobar Aguilar	X				X		
18	Fernando Flores Ramírez	X					X	
19	José Pablo Amaya	X					X	
20	Petrona Ramos	X						X

21	Rodolfo Redondo Rivera	X				X		
22	Francisco Mejía Hernández							

**ALDEA NUEVA ESPERANZA
MUNICIPIO: SAN JOSÉ DE COMAYAGUA**

#	NOMBRE DE JEFE DE FAMILIA	OCUPADA	DESO-CUPADA	EN CONS-TRUCCIÓN	EDIFICIO PÚBLICO, NEGOCIO OTRO	ESTADO DE LA VIVIENDA		
						B	R	M
1	Teresa Lemus	X					X	
2	Marcelina Lemus		X			X		
3	Dionisio Cruz Portillo			X		X		
4	Isidro Hernández García			X		X		
5	Felipe García Ríos	X					X	
6	Alma Leticia Gonzáles H.	X					X	
7	Benjamín García González			X			X	
8	Antonio García Gómez	X					X	
9	Esperanza Lara Argueta	X						X
10	María Melida Argueta	X						X
11	Manuel de Jesús Martínez	X						X
12	Oscar García Ramos			X		X		
13	Marcelina García Sánchez	X				X		

14	Dionisio García Sánchez	X				X		
15	Melvin Omar García Mejía			X		X		
16	Ismael García Sánchez	X			X	X		
17	Saúl García Mejía	X					X	
18	Iglesia Católica	X			X	X		
19	Ramón García Sánchez	X			X	X		
20	Adalinda García Mejía			X			X	
21	Hipólito Hernández Lara	X				X		
22	Eugenio Benítez	X						X
23	Reinaldo Lara	X						X
24	Mario Carlos Rivera I.	X						X
25	José Naun Cruz Sánchez	X						X
26	Andrés Sánchez	X				X		
27	Daniel Andrés Sánchez Delcid	X				X		
28	Anita Sánchez Sánchez	X						X
29	Julia Leticia Sánchez	X						X
30	Reinaldo Hernández	X				X		
31	Olvan Josué Hernández Erazo	X					X	
32	Olga Argentina Contreras	X			X	X		

	Can							
33	Dilcia Mairena Lara Jordán	X				X		
34	Juan José Sánchez	X					X	
35	Facundino García	X						X

**ALDEA NUEVA ESPERANZA
MUNICIPIO: SAN JOSÉ DE COMAYAGUA**

#	NOMBRE DE JEFE DE FAMILIA	OCUPADA	DESO- CUPADA	EN CONS- TRUCCIÓN	EDIFICIO PÚBLICO, NEGOCIO OTRO	ESTADO DE LA VIVIENDA		
						B	R	M
1	Elías Lara	X			X	X		
2	Salón Comunal	X			X	X		
3	Jardín de Niños "El Carmen"	X			X		X	
4	Escuela Acción Católica	X			X		X	
5	Santos Ceferino Hernández			X		X		
6	Estanislao Fajardo Ávila	X				X		
7	María Hernández	X						X
8	Florentino Amaya Ramos		X				X	
9	Rodolfo Díaz Lemus	X			X	X		
10	Mirna Díaz Lemus	X					X	
11	Concepción Hernández Molina	X						X
12	Sandra Lara Jordán		X				X	
13	José Mario Contreras Cantarero	X					X	

14	María Dolores Contreras Cantarero	X						X
15	María Brígida Contreras	X				X		
16	José Amílcar Ramírez De La O	X						X
17	Manuel Contreras	X			X		X	
18	Sotero Padilla	X					X	
19	Erín Renán Padilla Mancía			X		X		
20	María Martha Portillo Vásquez	X				X		
21	José Luis Portillo Vásquez	X					X	
22	Apolonio Sorto Amaya	X					X	

**ALDEA LA PUERTA DEL POTRERO
MUNICIPIO: SAN JOSÉ DE COMAYAGUA**

#	NOMBRE DE JEFE DE FAMILIA	OCUPADA	DESO-CUPADA	EN CONS-TRUCCIÓN	EDIFICIO PÚBLICO, NEGOCIO OTRO	ESTADO DE LA VIVIENDA		
						B	R	M
1	Carmelo Medina	X			X		X	
2	Francisco Ramírez	X						X
3	Esteban Ramírez	X						X
4	Santos Ramírez	X				X		
5	Claudio Bardales	X					X	
6	José Santos Bardales	X					X	

7	José Mercedes Medina	X					X	
8	Pedro Tabora	X					X	
9	Santos Mercedes	X					X	
10	Dionisio Tabora	X					X	
11	Felipe Tabora	X				X		
12	Santos Juárez	X						X
13	José Tabora	X					X	
14	José Santos Ponce	X						X
15	Melvin Muñoz	X					X	
16	Deysi Marilú Sánchez	X					X	
17	José Dolores Tabora	X				X		
18	José Santos Lara	X					X	
19	Teófilo Gómez	X					X	
20	Blasina Vásquez	X					X	
21	Santos Tabora	X					X	
22	José Aguilar	X					X	
23	Jesús Gómez	X						X
24	José Lenin Tabora	X					X	
25	Darlin Obed Tabora	X					X	
26	Francisca Tabora	X				X		
27	Clemente Tabora	X				X		
28	Marcos Gómez	X					X	
29	José Antonio Tabora	X					X	
30	Juan Ángel Fúnez	X				X		
31	Santos Andrés Ramírez	X					X	

32	Clemente Tabora	X						X
33	Cesar Tabora	X						X
34	Silverio Aguilar	X					X	
35	Juan Luna	X					X	

**ALDEA LA PUERTA DEL POTRERO
MUNICIPIO: SAN JOSÉ DE COMAYAGUA**

#	NOMBRE DE JEFE DE FAMILIA	OCUPADA	DESO-CUPADA	EN CONS-TRUCCIÓN	EDIFICIO PÚBLICO, NEGOCIO OTRO	ESTADO DE LA VIVIENDA		
						B	R	M
1	Nelson Aguilar	X						X
2	Juan Ramón Tabora	X					X	
3	José Ángel Tabora	X						X
4	José Bardales	X						X
5	Cándida Tabora	X						X
6	José Mazariegos	X						X
7	Santos Froilán	X					X	
8	Santos Sixto	X					X	
9	Juan Ángel	X					X	
10	Yanis Alexander Inestroza	X					X	
11	Felipe Contreras	X					X	
12	Carmelo Medina	X					X	
13	Francisco Ramírez	X						X
14	Esteban Ramírez	X				X		
15	Santos Ramírez	X					X	
16	Claudia Bardales	X					X	
17	Santos Bardales	X					X	
18	José Mercedes	X					X	

	Medina							
19	Pedro Tabora	X			X		X	

HUERTO DEL EDEN
MUNICIPIO: SAN JOSÉ DE COMAYAGUA

#	NOMBRE DE JEFE DE FAMILIA	OCUPADA	DESO-CUPADA	EN CONS-TRUCCIÓN	EDIFICIO PÚBLICO, NEGOCIO OTRO	ESTADO DE LA VIVIENDA		
						B	R	M
1	Nelson García	X						X
2	Mario Víctor Aguirre	X				X		
3	Gabriel Omar Aguirre	X					X	
4	Jorge Osorio Reyes	X					X	
5	María Lidia Rodríguez	X					X	
6	La Escuela	X				X		
7	Teodoro Cáliz		X					X
8	Iglesia Evangélica							X
9	Juan de Dios Sánchez	X						X
10	Tomas Andino Cruz	X						X
11	José Ivan Juanes Gutiérrez	X						X
12	Reyes Moisés Juanes Gutiérrez	X						X
13	Andrés Domínguez	X						X
14	Martin Rodríguez Mazariegos	X						X
15	Mercedes Dubon Ramírez	X						X
16	Sara Yamileth Martínez Dubon	X						X

ALDEA EL ZAPOTE
MUNICIPIO: SAN JOSÉ DE COMAYAGUA

#	NOMBRE DE JEFE DE FAMILIA	OCUPADA	DESO-CUPADA	EN CONS-TRUCCIÓN	EDIFICIO PÚBLICO, NEGOCIO OTRO	ESTADO DE LA VIVIENDA		
						B	R	M
1	Adilio Castro Espino	X					X	
2	Ismael Castro Espino	X						X
3	Fresvinda Espino	X						X
4	Amílcar Castro	X						X
5	Rafael Castro Espino	X					X	
6	Simón Castro	X						X
7	Crescencio Castro Redondo	X						X
8	Rosalina Castro	X					X	
9	Gilberto Mazariegos	X						X
10	Santos Ricardo Espino	X						X

ALDEA LIQUIDAMBOS
MUNICIPIO: SAN JOSÉ DE COMAYAGUA

#	NOMBRE DE JEFE DE FAMILIA	OCUPADA	DESO-CUPADA	EN CONS-TRUCCIÓN	EDIFICIO PÚBLICO, NEGOCIO OTRO	ESTADO DE LA VIVIENDA		
						B	R	M
1	Emenecio Bejarano	X					X	
2	Israel Luna	X					X	
3	Servelio López	X					X	
4	Juan Bonilla	X					X	
5	Alba Marina Granados	X					X	
6	Jonathan Castro	X					X	
7	Ana Julia Bejarano	X						X
8	Yovany Bejarano	X						X
9	Ángel Luna	X					X	
10	German Castro		X					
11	Pablo Erazo	X						X
12	Adolfo Argueta	X					X	
13	Ciriaco Argueta	X					X	
14	Noel Claros	X					X	
15	Antenor Díaz	X					X	
16	Trinidad López	X						X
17	María Castro	X					X	
18	Marcos Membreño	X					X	
19	Juan de Dios	X						X
20	José Argueta	X					X	
21	Damaris Mazariegos	X					X	
22	Plutarco López	X					X	
23	Fredis M. Argueta	X					X	
24	Fredis Granados			X			X	
25	Noel Pereira	X					X	

26	Natividad Reyes	X					X	
27	Elsa Mariti Inestroza	X						X
28	Luis Alonzo Bejarano	X					X	
29	Francisco Bejarano	X					X	
30	Carlos Argueta	X						X

ALDEA LOS ANICES
MUNICIPIO: SAN JOSÉ DE COMAYAGUA

#	NOMBRE DE JEFE DE FAMILIA	OCUPADA	DESO-CUPADA	EN CONS-TRUCCIÓN	EDIFICIO PÚBLICO, NEGOCIO OTRO	ESTADO DE LA VIVIENDA		
						B	R	M
1	Luz Marina Castro	X					X	
2	Olga Ondina Castillo M.	X					X	
3	Saúl Castillo							
4	Enrique Euceda Amaya	X						X
5	Carmen Yamileth Euceda	X					X	
6	Iglesia Evangélica		X		X		X	
7	Groswin Jobiel Guifarro	X					X	
8	Julio Armando Fúnez							
9	Martha Yamileth Tabora C	X					X	
10	Corina Fúnez E.			X				
11	Catalina Amaya	X					X	
12	Marlon Fúnez	X					X	
13	Dunia	X					X	

	Guifarro							
14	Escuela Juan Lindo		X		X		X	
15	Iglesia Evangélica		X		X		X	
16	Marleny Tabora	X					X	
17	Sandra Mazariegos	X					X	
18	Bernabé Espino Castro			X				
19	Bernabé Espino Reyes	X					X	
20	Doris Enamorado H.	X					X	
21	Denia Cruz Mazariegos	X					X	
22	María Isabel Espino C.	X					X	
23	Erenea Hernández Blanco	X					X	
24	Elmer Castillo Tabora	X						x
25	Xiomara Sánchez Espino	X					X	
26	Samuel Gómez H.	X					X	
27	Kendi Gómez Hernández	X					X	
28	María Yesenia Ortiz M.	X					X	
29	Leonarda Mejía Q.	X					X	
30	Lendiz Membreño E.						X	
31	Araceli Inestroza	X					X	
32	Walter Omar Tabora	X					X	
33	María Ondina	X					X	

	Santos						
34	Leticia Membreño		X				
35	Ada Maribel Juárez	X					X

**ALDEA LOS ANICES
MUNICIPIO: SAN JOSÉ DE COMAYAGUA**

#	NOMBRE DE JEFE DE FAMILIA	OCUPADA	DESO- CUPADA	EN CONS- TRUCCIÓN	EDIFICIO PÚBLICO, NEGOCIO OTRO	ESTADO DE LA VIVIENDA		
						B	R	M
1	Wilmer Mazariegos		X				X	
2	Jovita Euceda	X					X	
3	Elba Hernández	X					X	
4	Miran Yolanda Lempira	X					X	
5	Fausto Hernández Benítez	X					X	
6	Adolfo Hernández		X					
7	Elsa Hernández	X					X	
8	Lucia Hernández	X					X	
9	Anselma Fúnez	X					X	
10	Julia Castillo	X					X	
11	Olga Suyapa	X					X	
12	Fanny Yamileth Melgar	X					X	
13	Ana Mildrez Hernández	X					X	
14	Iglesia Católica		X		X			
15	Felipa Tabora Mazariegos	X					X	
16	Benito Reyes Márquez							
17	José Ramón	X					X	

	Castro							
18	Francisca Argueta							
19	Otilia Gómez H							
20	Rosa Dilcia Enamorado	X						X
21	María Mercedez Urea Fuentes	X					X	
22	Yoisi Marleny Urea Fuentes	X					X	
23	Santos Rivas							
24	María Reimunda Reyes		X					
25	Lendis Membreño		X					
26	Aida Consuelo Enamorada	X					X	
27	Eduarda Reyes Marqués							
28	Corina Enamorado							
29	Dora Membreño							
30	Marta Benítez							
31	Elma Membreño							
32	Darwin Fúnez							
33	Lesvi Marisol Ortiz							
34	José Ángel Ulloa							
35	Juan Dedis Inestroza							
36	Francisco Hernández							

ALDEA LOS ANICES
MUNICIPIO: SAN JOSÉ DE COMAYAGUA

#	NOMBRE DE JEFE DE FAMILIA	OCUPADA	DESO-CUPADA	EN CONS-TRUCCIÓN	EDIFICIO PÚBLICO, NEGOCIO OTRO	ESTADO DE LA VIVIENDA		
						B	R	M
1	Olga Suyapa Enamorado							
2	Fredis Marroquín							
3	Bertha Lidia Rendón E.							
4	Esperanza Guzmán							
5	Elvin Fúnez	X					X	
6	Elvia Reyes	X					X	
7	Miriam Consuelo Tabora	X					X	
8	Nicolasa Erazo	X					X	
9	Glenda Fúnez B.	X					X	
10	Ana Maribel Fúnez B.	X					X	
11	Francisca Rodríguez R.	X					X	
12	Jesús Pedro López	X					X	
13	Sara López	X						X
14	Aida Euceda Amaya	X					X	
15	Mercedes Erazo	X					X	
16	Emelina Enamorado	X					X	
17	Elida Yaneth Fúnez	X					X	
18	Merlín Omar Vijil	X					X	
19	Wilmer Fredis Fúnez	X					X	
20	Socoro Vijil	X					X	
21	Yeni Membreño E.	X					X	
22	Kínder	X			X		X	
23	Yoni	X					X	

Martínez							
----------	--	--	--	--	--	--	--

**ALDEA EL PORVENIR
MUNICIPIO: SAN JOSÉ DE COMAYAGUA**

#	NOMBRE DE JEFE DE FAMILIA	OCUPADA	DESO-CUPADA	EN CONS-TRUCCIÓN	EDIFICIO PÚBLICO, NEGOCIO OTRO	ESTADO DE LA VIVIENDA		
						B	R	M
1	Araminta Ramírez T.	X				X		
2	Araminta Ramírez Troches		X				X	X
3	Simona Amaya	X						X
4	María Luisa Troches	X						X
5	Reinaldo Ramírez Troches	X				X		
6	Mario Ramírez Lara	X	X			X		X
7	Norma Araceli Orellana Deras	X				X		
8	Orlando Amaya Delcid	X						X
9	Saturnina Lara	X				X		
10	Armando Benítez Benítez	X						X
11	Inocencio Redondo	X				X		
12	Marcos Evangelista A.	X				X		
13	Luis Alonso Hernández M	X					X	
14	Alonso Hernández Amaya	X				X		
15	Javier Vásquez	X			X	X		

	Alcerro							
16	Gerardo Antonio M.							
17	Sonia Esmeralda Domínguez Carrillo	X					X	
18	José Yovany Ramírez J.	X					X	
19	Narciso Ramírez Guevara	X				X		
20	Fermina Nolasco Martínez	X					X	
21	José Dolores Cervantes	X					X	
22	Genaro Saravia Jiménez	X					X	
23	Florencio Ramírez G.	X				X		
24	Samuel Cruz Cruz	X				X		
25	Kevin Antonio Amaya G.	X					X	
26	Osmar Ramírez De la O	X					X	
27	José de la Paz Rodríguez Hernández	X					X	
28	Alexis Borjas Amaya	X				X		
29	Dionisio Borjas	X				X		
30	Alejandrina Gómez A	X				X		
31	Vicente Reyes Cervantes	X					X	
32	Martin Delcid	X						X
33	Alejandra Galdámez M.	X				X		
34	Marcos	X						X

	García							
35	Rosa Amalia Jiménez	X				X		

**ALDEA EL PORVENIR
MUNICIPIO: SAN JOSÉ DE COMAYAGUA**

#	NOMBRE DE JEFE DE FAMILIA	OCUPADA	DESO-CUPADA	EN CONS-TRUCCIÓN	EDIFICIO PÚBLICO, NEGOCIO OTRO	ESTADO DE LA VIVIENDA		
						B	R	M
1	Roberto Sánchez Sánchez	X				X		
2	Esperanza Cruz Cruz	X	X			X		
3	Candelario Cruz Delcid	X				X		
4	Román Cervantes Amaya	X	X			X		
5	Revenía Ramos	X				X		
6	Santos Hernández	X				X		
7	Cándida Amaya Redondo	X				X		
8	Dolores Jiménez	X						X
9	Rafael Ramírez De la O	X				X		
10	María Concepción Cervantes Troches	X						X
11	Bonifacio Amaya	X	X			X		X
12	Basilio Galdámez Reyes	X					X	
13	Evaristo Espino Quintanilla	X				X		
14	Marta Lidia Cervantes Troches	X	X			X		X

15	Crescencio Amaya Amaya	X				X		
16	Genaro Amaya	X				X		
17	Rosa Lidia Galdámez Molina	X					X	
18	Isidoro Sánchez	X				X		
19	Roberto Inestroza Delcid		X	X			X	
20	Nelson Lemus Ramos		X					X

ALDEA EL ZARZAL
MUNICIPIO: SAN JOSÉ DE COMAYAGUA

#	NOMBRE DE JEFE DE FAMILIA	OCUPADA	DESO- CUPADA	EN CONS- TRUCCIÓN	EDIFICIO PÚBLICO, NEGOCIO OTRO	ESTADO DE LA VIVIENDA		
						B	R	M
1	Calixto Hernández Amaya	X				X		
2	Edil Hernández Santos	X					X	
3	Antonio Juan Sánchez	X					X	
4	Catalino Granados	X					X	
5	Daniel Núñez Cárcamo	X					X	
6	Valentina Granados	X					X	
7	Luis Inestroza		X					X
8	Reina Cárcamo	X					X	
9	Clotilde H. Amaya	X					X	
10	Marvin Padilla	X					X	

11	Carlos Humberto Escobar	X					X	
12	Iglesia Católica				X		X	
13	Isidra González	X				X		
14	Escuela		X		X		X	
15	Marcos Bonilla	X					X	
16	Julio Cesar Bonilla	X					X	
17	Teodolinda Amaya Pineda		X				X	
18	Elvin Sánchez		X	X				
19	Neftalí Núñez Cárcamo		X	X				

ALDEA LA PITA
MUNICIPIO: SAN JOSÉ DE COMAYAGUA

#	NOMBRE DE JEFE DE FAMILIA	OCUPADA	DESO-CUPADA	EN CONS-TRUCCIÓN	EDIFICIO PÚBLICO, NEGOCIO OTRO	ESTADO DE LA VIVIENDA		
						B	R	M
1	Julián Hernández García	X					X	
2	Rigoberto Hernández Ponce	X					X	
3	Wilmer Hernández Ponce	X					X	
4	Secundino Sánchez E.	X					X	
5	Rubén Orlando Fuentes	X					X	
6	Marvin Alfredo Fuentes	X						X
7	Miguel Ángel Santos			X		X		
8	Héctor	X					X	

	Alexis Sánchez							
9	Lucio Sánchez Sánchez	X					X	
10	Iglesia Comunidad Cristiana	X			X		X	
11	Escuela vieja				X			
12	María Macrimia Cáceres	X	X				X	
13	Escuela Ramón Villeda M.	X			X	X		
14	Josué Reyes	X				X		
15	Román Corea			X			X	
16	Mariano Ortiz	X						X
17	Cecilio Iscoa Sánchez	X						X
18	Aníbal	X					X	
19	Nelson Orlando Reyes	X				X		
20	Iglesia del Séptimo Día	X					X	
21	Lorenzo Reyes Orellana	X				X		
22	Félix Sánchez Espino	X					X	
23	Juana Sánchez Espino	X						X
24	Oscar Sánchez Espino	X						X
25	Sebastián Sánchez E.	X					X	
26	Natividad Espino Sánchez	X				X		
27	Fabián Sánchez Espino	X					X	

ALDEA EL CALICHITO
MUNICIPIO: SAN JOSÉ DE COMAYAGUA

#	NOMBRE DE JEFE DE FAMILIA	OCUPADA	DESO-CUPADA	EN CONS-TRUCCIÓN	EDIFICIO PÚBLICO, NEGOCIO, OTRO	ESTADO DE LA VIVIENDA		
						B	R	M
1	Oscar René Torres	X						
2	German Torres	X						
3	Obed Gonzalez			X				
4	Santos Bonilla	X						
5	Carlos Arnaldo	X						
6	Alonzo Argueta	X						
7	Mirna Machado	X						
8	Concepción Sanchez	X						X
9	Patricio Argueta	X						
10	Yolani Ayala		X					
11	Andrés Mancía		X					
12	Catalina Castro	X						
13	Daniel Muñoz			X				
14	Alexander Muñoz		X					
15	Crecencio Munoz	X						X
16	Lourdes Muñoz	X						
17	Eliseo Muñoz	X						
18	Carmen Aguilar	X						
19	Naun Argueta	X						
20	Joaquin Argueta	X						
21	Genaro Gutierrez	X						
22	Juan Isabel Sanchez	X						
23	Marcial Sanchez	X						
24	Francisco Castro	X						
25	Margarito Enamorado		X					
26	Antonia Sanchez	X						
27	Anuario Gonzalez	X						
28	Pedro Gonzáles	X						
29	Jacobo González	X						
30	Beto Gonzalez	x						
31	Cristobal Vasquez	X						
32	Juan González	X						

Anexo # 14 Croquis censales

ALDEA HUERTO DEL EDÉN



ALDEA EL ZARZAL



ALDEA EL PORVENIR

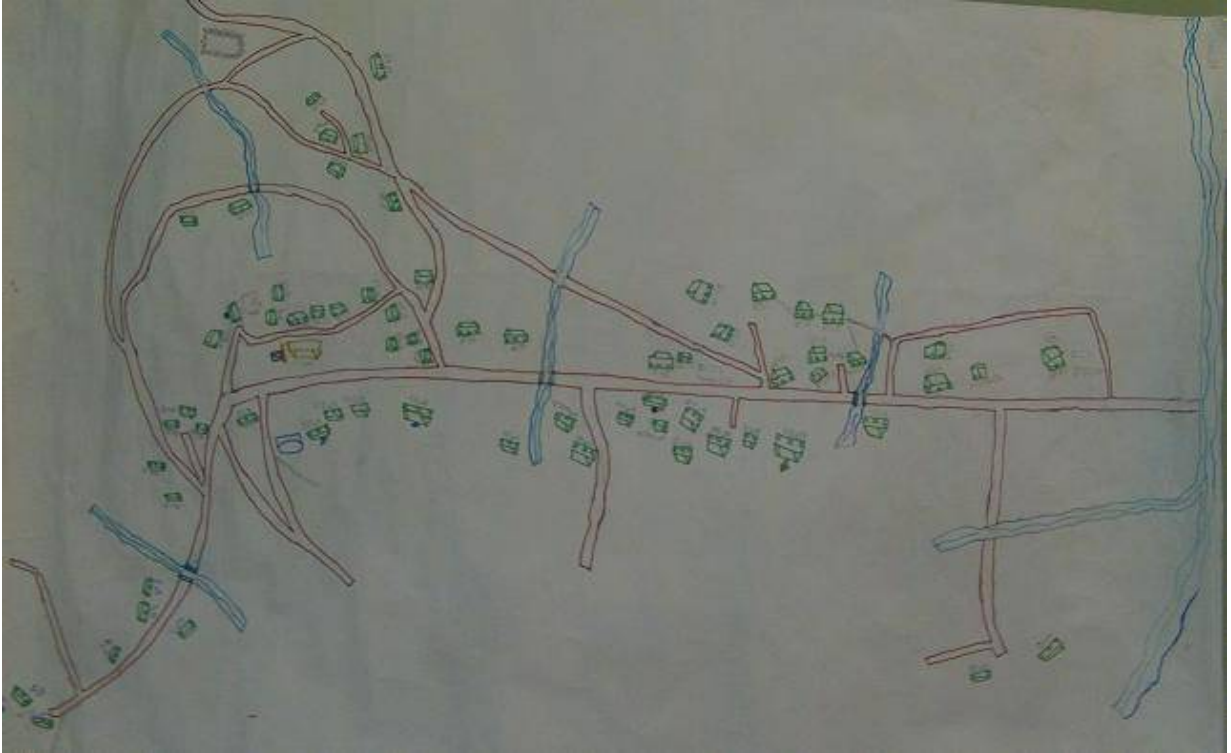

ALDEA LA PITA



ALDEA EL DIVISO

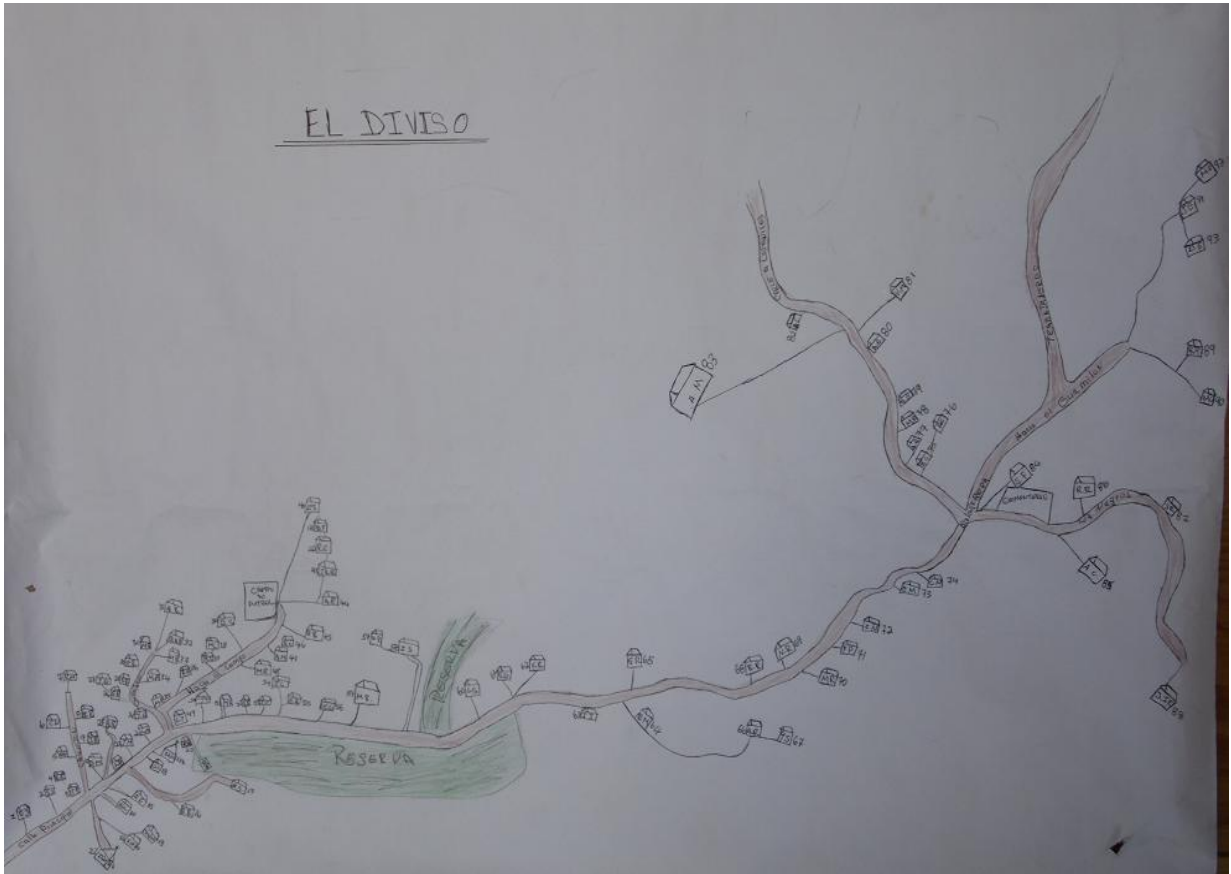

ALDEA NUEVA ESPERANZA

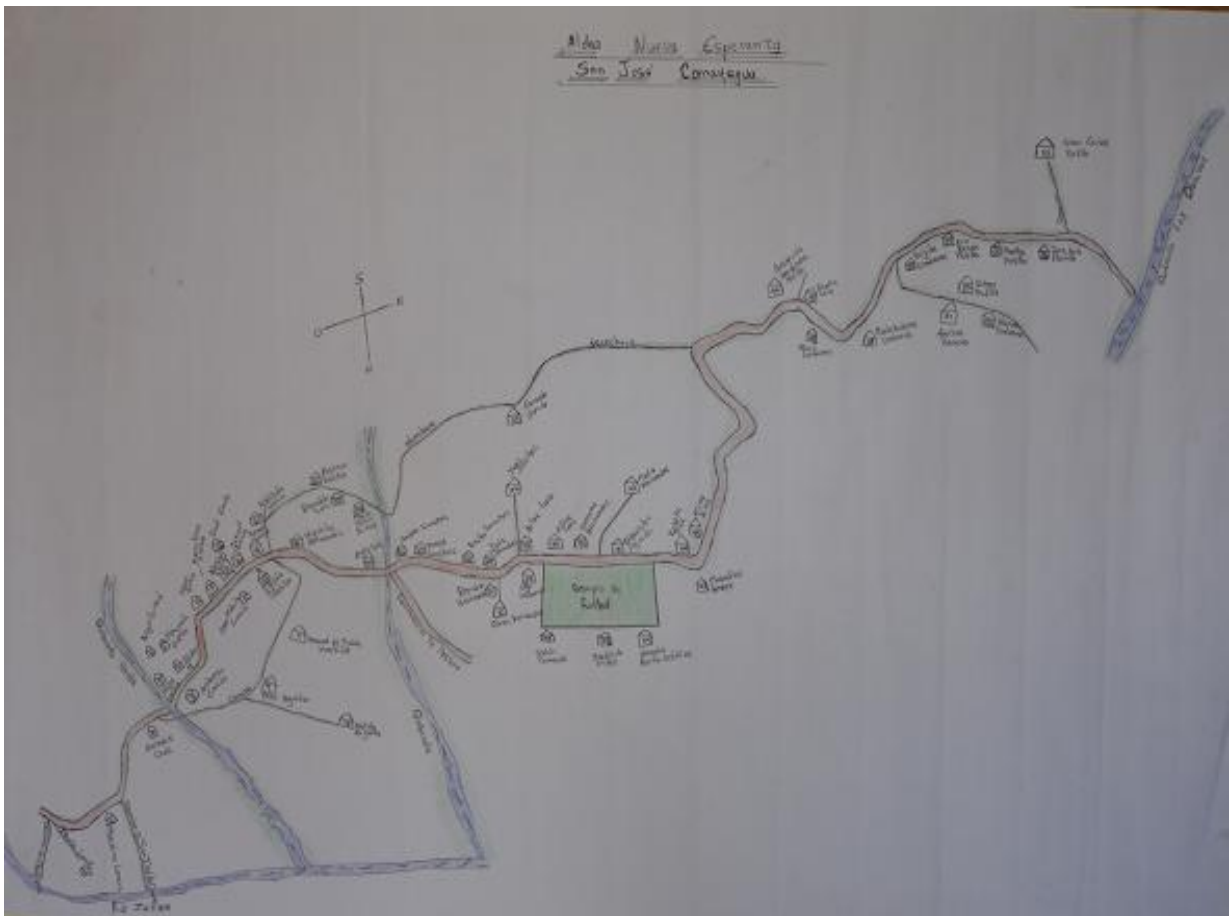

Anexo # 15. Fotografías

Talleres Comunitarios



Prácticas llenado de boletas y elaboración de croquis comunitarios



Técnicos Municipales participando en taller de digitación de boletas



Giras Control de Calidad Técnicos de la SEIP y AMUPROLAGO

