

INFORME DE LINEA BASE A NIVEL MUNICIPAL

MUNICIPIO: SAN ANTONIO DE FLORES

DEPARTAMENTO: CHOLUTECA



AÑO 2018



INDICE

- Introducción

- Metodología Aplicada

I. Marco Referencial

- 1.1 Antecedentes históricos del municipio
- 1.2 Ubicación geográfica
- 1.3 Características físicas
- 1.4 Características biológicas
- 1.5 Características sociales

II. Institucionalidad e Inversión para el Desarrollo

- 2.1 Desempeño municipal
- 2.2 Inversión social
- 2.3 Presencia institucional en el municipio
- 2.4 Sociedad civil

III. Infraestructura Básica

- 3.1 Vial
- 3.2 Electricidad
- 3.3 Telefonía y correos
- 3.4 Social
- 3.5 Salud
- 3.6 Educación
- 3.7 Producción, sector agricultura

IV. Análisis de los Principales Indicadores Socioeconómicos

- 4.1 Población
- 4.2 Salud
- 4.3 Servicios básicos
- 4.4 Viviendas
- 4.5 Educación
- 4.6 Igualdad entre los sexos a nivel educativo
- 4.7 Economía
- 4.8 Participación

V. Conclusiones

VI. Anexos 1



VII. Anexo 2

INFORME DE INDICADORES SOCIOECONOMICOS DE LINEA BASE A NIVEL MUNICIPAL

MUNICIPIO DE SAN ANTONIO DE FLORES, CHOLUTECA

INTRODUCCION: El presente documento se refiere al levantamiento de la Línea Base a nivel municipal del Municipio de San Antonio de Flores, Departamento de Choluteca, desde junio 2017 a junio 2018, se recopiló la información esencial, a través de los equipos de Técnicos conformados por la Mancomunidad MANORCHO (UTI) y la Unidad Técnica Municipal (UTM).

Mediante los aportes directos en consulta a las fuentes principales de la comunidad. El diagnóstico comunitario se realizó utilizando metodología de planificación participativa, analizando y proponiendo soluciones alternas a los problemas existentes para tener como resultado los Planes de Desarrollo Comunitario, los Planes Zonales y el Plan de Desarrollo Municipal.

El propósito de los planes de desarrollo comunitarios es ser una herramienta de trabajo para las autoridades del municipio y otras instituciones públicas o privadas, tanto nacionales como extranjeras, a través del cual se visualicen en forma prioritaria las necesidades sentidas de la población.

El tiempo invertido en el proceso sienta las bases del empoderamiento en la gestión local; además, constituye para las generaciones presentes y futuras el compromiso de mantener viva la organización y participación comunitaria en la identificación, priorización y solución de sus necesidades.

Además se incluyen aspectos físico-espaciales del área, tales como vialidad, transporte y la capacidad de soporte de los principales centros poblados en términos de servicios básicos y de infraestructura.

La Línea Base Socioeconómica del área del Municipio de San Antonio de Flores, incluye el análisis de las características socio-demográficas, económicas, socio-culturales, participación ciudadana, salud, educación, servicios básicos y socio-políticas de la población. Especial énfasis se hace en el análisis y levantamiento de información de la población en vista de la alta sensibilidad que ha presentado y puede presentar frente a potenciales intervenciones por parte de los principales autores.

METODOLOGIA APLICADA:

Se diseñó una estrategia a través de la Institucionalidad de Estado de Honduras donde le corresponde a la Secretaria de Gobernación, Justicia y Descentralización, diseñar, organizar y capacitar técnicos locales, bajo la responsabilidad del Departamento de Desarrollo Local y la modalidad de FOCAL II, para la promoción e inducción del levantamiento de la información de Línea de Base a nivel Municipal en el Municipio de San Antonio de Flores, Departamento de



Choluteca, registrándose en el instrumento de campo (FICHA) aplicado a cada una de las viviendas, la Unidad Técnica Municipal registra la información y la tabula en la plataforma digitalizada y una vez realizada esta acción es validada,

I. MARCO DE REFERENCIA:

1.1. Antecedentes Históricos del Municipio: El Municipio de San Antonio de Flores, Departamento de Choluteca fue fundado en el año 1881 y obtiene el título de Municipio en el censo del año 1987, sus primeros pobladores fueron las familias de apellidos Pavón, Ortiz, Espinoza, Mejía, teniendo como primeras Comunidades la Aldea de la Jícara, Playitas, Moramulca y el Área Urbana que contaba con unas 20 viviendas aproximadamente, su crecimiento demográfico ha surgido del crecimiento poblacional por lo que hoy se cuenta con 6 aldeas y 41 caseríos.

1.2 Ubicación Geográfica:



Este municipio se encuentra ubicado en el norte del departamento de Choluteca, su cabecera está en el límite municipal de La Venta Francisco Morazán y tiene las siguientes coordenadas latitud 13.6667 y Longitud - 87.3614. Tiene una extensión territorial de 55.3 En San Antonio se estima que la temperatura oscila entre los 32°C y 40°C, con máximas de hasta 42° C, descendiendo la temperatura a 19 ° C en diciembre y enero.

El clima es cálido y seco, característico de la zona sur de Honduras. La Precipitación promedio anual estimada es de 1,484 mm pudiéndose registrar acumulados de hasta 2,000 mm anuales en años lluviosos en las zonas ubicadas al occidente con mayor elevación y precipitaciones anuales de 700 mm en años secos, principalmente en la parte oriental del municipio. La precipitación media anual, muestra que el municipio de San Antonio se encuentra ubicado entre las isoclinas de 1,400 mm al este incrementándose a 1,600 hacia el Oeste del mismo. El municipio de San Antonio de Flores presenta un período lluvioso muy bien definido que abarca los meses de mayo a octubre, en dicho período se presentan dos picos máximos de precipitación; ocurriendo el primer máximo en junio con una precipitación media aproximada de 251 mm y septiembre con 324 mm, siendo este último el mes más lluvioso de la zona. La regionalización, parte de la lógica de conformar regiones de desarrollo sobre la base de las cuencas hidrográficas principales del país, y de la lógica misma del recurso agua,



Fuente: Dirección General de Coordinación Regional - SEPLAN



considerando sus características, capacidades y necesidades particulares e integrando a la población y comunidades en cada región, como protagonista en la determinación de su propia imagen objetivo. La regionalización para fines del proceso de desarrollo, no sustituye la división política y tampoco exime de sus responsabilidades, deberes y derechos a las municipalidades ni a las mancomunidades. La Visión de País y el Plan de Nación define 16 regiones de desarrollo Y el Municipio de San Antonio de Flores se localiza en la Región 13 Golfo de Fonseca.

Localización Política Administrativa Externa. (Municipios colindantes)

- Al sur: con el municipio de Pespire, Choluteca
- Al este: con el municipio de San Isidro, Choluteca
- Al oeste: con el municipio de Pespire, Choluteca
- Al norte: con el municipio de La Venta, Francisco Morazán

1.3. Características Físicas: El Municipio de San Antonio de Flores, Departamento de Choluteca, cuenta con una topografía irregular, cruza el río grande o verdugo donde aguas arriba se encuentra construida la Represa José Cecilio del Valle, también de la parte este hasta llegar a la parte baja del Municipio cruza la cuenca del Río Moramulca, mismo que sirve de límite divisoria con los Municipios de la Venta y San Isidro,

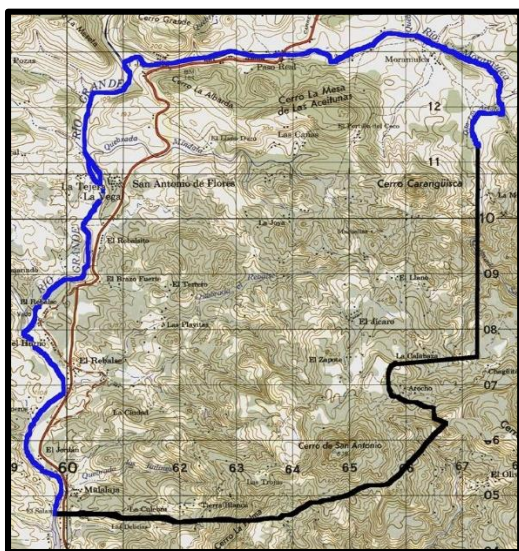

dentro de la jurisdicción se encuentran las quebradas de Mindala, El Rebalse, Quebrada de Chicho, Los Julines, Las Cañas y en la temporada de invierno mantienen crecidas significativas, su caudal lo mantienen hasta llegar a los primeros meses de verano, el clima es de tipo cálido seco con temperaturas que oscilan entre los 38° y 40° grados centígrados y variantes de clima húmedo en la época de Invierno, las precipitaciones oscilan entre los 380 y 460 mm, caracterizándose por una irregular distribución durante el período de Invierno. en la situación de las estaciones del año solo tenemos la de invierno y verano del cual de la primera es variable y se llega en años de tener temporada secas con efectos a los cultivos que siembran los pobladores para subsistencia de las familias, que habitan en las zonas rurales de las diferentes comunidades.

1.4 Características Biológicas: Los pobladores del Municipio de San Antonio de Flores,

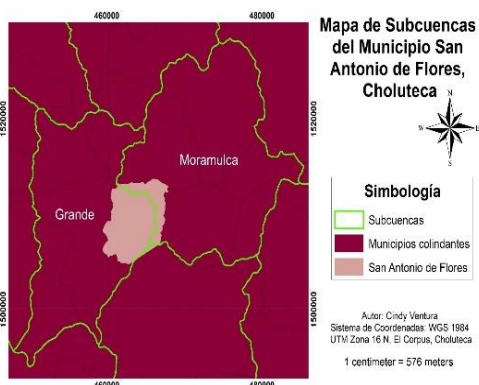

Choluteca se dedica a la agricultura y pequeña ganadería como medio de vida, actividades que son de subsistencia en la zona, dentro del territorio esta la sub – cuenca del rio Grande o Nacaome del cual la autoridad Municipal forma parte de la Junta Directiva y la sub-cuenca del rio moramulca, cuenta con micro –cuencas como la del zapote que abastece de agua potable a las comunidades de El Jícara, Macuelizo y Piedra Gorda, micro-cuenca ----- que abastece de agua potable a las Comunidades de El Llano, La Calabaza, El Perú y el Rincón, las reservas

biológicas están ubicadas en la parte alta del Municipio donde el municipio de San Antonio de Flores posee una variedad de colinas y cerros de altura media. La mayor altura la conforma el cerro Caranguis, que está ubicado en el extremo NEste del municipio y tiene una altura de 571 msnm. Otro cerro de importancia es el cerro Las Mesa de las Aceitunas, que está ubicado al Norte del municipio y tiene una altura de 473 msnm. La parte Central y Sur del municipio, a pesar de tener cerros con menores alturas, presenta una topografía más complicada por la gran cantidad de cerritos de pequeña altura. Al Sur se encuentra el cerro San Antonio que tiene una altura de 839 msnm. En extremo SE, aunque tiene alturas por encima de los 500 msnm, presenta un relieve bastante suave, principalmente entre El Zapote-La Calabaza-El Jícara. La parte colindante con el Rio Grande, presenta un relieve bastante suave y que es característico de las zonas aluviales (llanuras de inundación En el transcurso del periodo de lluvia se presenta una disminución considerable de los acumulados de lluvia en los meses de julio y agosto. Esta reducción de la lluvia se conoce en el lenguaje popular como “Canícula” o “Veranillo” y está relacionada con el retiro de la ZCIT hacia el Sur y al aumento de la velocidad de los vientos alisios. Su vegetación denominada flora a la diversidad de plantas existentes en una determinada región. Las clases de árboles más comunes que se encuentran dentro del Caserío son: Mango, nance, coco, limón, naranja, aguacate, marañón, jocote entre otros. Entre los árboles maderables se encuentran: Cedro, Palo Blanco, Guanacaste, Guachipilín, caulote, almendro, en el Municipio existen diversidad de animales que son propios de la zona caliente y que algunos están en peligro extinción como aves, roedores, reptiles, al tener cuencas existente dentro del territorio se aprovecha para la extracción de recursos mineros como ser la arena, la piedra y grava estos son comercializados por particulares, también el Estado ha aprovechado en conceder concesiones para la construcción de obras públicas como ejemplo la carretera CA-5 que conduce de la Ciudad de Jícara Galán – Tegucigalpa, los cultivos dados en la zona son el maíz, mangle, frijol, caña de azúcar, camote, yuca, la producción de mangos y la fruta propia de la zona el jocote, que se comercializan por temporada de verano en vacaciones de semana santa, las anonas, limón, tamarindo y las plantas que sirven como medicinales está el eucalipto, orégano, sácate de limón, albaca de monte.

1.5 Características Sociales: La población se organiza en estructuras participativas comunitarias para el aporte social para cada una de las necesidades por lo que existen Patronatos Pro- Mejoramientos Comunales, Juntas Administradoras de agua potable, Sociedad de padres de familias, los que participan en el desarrollo local, con la



participación de la Sociedad Civil se elige la Comisión Ciudadana de Transparencia y a propuesta de la Autoridad Municipal también se elige un Comisionado Municipal de Transparencia, dentro las tradiciones que realiza están los rezos, cultos, participación en los eventos de fechas patrias, festejos navideños y de semana santa, la población tiene como costumbre la celebración de las Ferias Patronal en honor al nuestro Santo **SAN ANTONIO** que se realiza en el mes de junio y feria tradicional en honor a la Virgen de **SANTA ANA**, que se realiza en el mes de julio, dentro de los valores que existen en nuestro Municipio es tener como originario a artistas como la altura del Pintor Primitivista **ROQUE ZELAYA**, que con sus pinturas ha dado reconocer la cultura propia de nuestro pueblo a nivel mundial, las iglesias evangélicas y católicas, que se organizan internamente y promueven valores espirituales, en el territorio existe un patrimonio arqueológico que cuenta con edificios como La Alcaldía Municipal, la iglesia católica, viviendas con son referente de la historia del Municipio, las religiones predominantes son la católica y evangélicas no existen otras diversidad de religión ya que estas son las que la población tiene su aceptación, los habitantes del Municipio de San Antonio de Flores, es dado para formar partes de diferentes actividades recreativas, por lo existen lugares que se practican las misma cabe decir que en la zona se cuenta con canchas deportivas, se realizan concursos de juegos tradicionales donde participan los centros educativos, campeonatos de futbol, fiestas bailables, se cuentan con lugares como balneario en zona del rio que es disfrutado por turistas y locales.

II. INSTITUCIONALIDAD E INVERSION PARA EL DESARROLLO

2.1. Desempeño Municipal: Los indicadores del desempeño son instrumentos que nos permiten cuantificar y evaluar diferentes variables con el objetivo de tomar decisiones en todos los ámbitos de la sociedad. La operatividad municipal del municipio de San Antonio de Flores está enmarcada por los lineamientos que la secretaria de Gobernación ha emitido para buscar la eficiencia administrativa municipal y el desarrollo municipal integral en el marco de la iniciativa del pacto por una VIDA MEJOR que faculta a los municipios que con los fondos transferidos por el gobierno central se asignen porcentajes para que se realicen inversiones en seis ejes estratégicos:

1. VIDA MEJOR: Promueve la inversiones de un 40% de la transferencia para que se mejoren las condiciones de vida de la población, mediante los programas de la niñez, migrantes, adolescencia, juventud, discapacitados, educación pre básica, básica, atención primaria en salud, agua /saneamiento, electrificación y mejora de viviendas;

2. TODOS POR LA PAZ: Promueve la inversión de un 20% de la transferencia para que se Fortalezca el tejido social, bajo un enfoque de prevención /revitalización de espacios públicos para el fomento del deporte, actividades culturales, formación de valores, derechos humanos, vigilancia comunitaria (prevención de la violencia)

3. PRO HONDURAS: Promueve la inversión de un 10% de la transferencia para que se Mejore el clima de inversión municipal urbano, procesos de simplificación administrativa, homologación de planes de arbitrios, catastros municipales, fortalecimiento de las capacidades administrativas, presupuestarias y de tesorería, ejecución de proyectos, formulación de agendas de desarrollo económico local

4. INVERSION EN INFRAESTRUCTURA MUNICIPAL: Promueve la inversión de un 14% de la transferencia para cubrir la contraparte exigida por los organismos que financien los



proyectos; al pago de las aportaciones a la Asociación de Municipios de Honduras (AMHON), al pago de las aportaciones que los municipios hacen a las mancomunidades o asociaciones

5. GOSTOS DE FUNCIONAMIENTO: Promueve la inversión de un 15% de la transferencia para cubrir gastos administrativos que requiere la administración municipal como ser; Salarios y gastos administrativos para el funcionamiento municipal

6. TRANSFERENCIA AL TSC: Promueve la inversión de un 1% de la transferencia para que sea transferida al TSC para que ejecute en los municipios Auditorias preventivas y correctivas para que los municipios practiquen la buena administración municipal

Es bajo este marco normativo que la municipalidad de San Antonio de Flores realiza anualmente su planifica del desarrollo municipal anexamos plan de inversión correspondiente al año 2017

2.2. Inversión Social:

San Antonio de Flores, un municipio autónomo, que maneja en forma transparente los recursos económicos. Impulsa su desarrollo económico mediante el fomento de la inversión interna y externa, el apoyo a la agricultura, la agroindustria y el turismo; generando así más fuentes de empleo. Cuenta con más y mejores vías de comunicación, energía eléctrica y servicios telefónicos es un Municipio seguro, que brinda a sus habitantes una mayor calidad y cobertura de servicios de salud y educación, con un saneamiento ambiental, que permite a sus habitantes tener una mejor calidad de vida, sus recursos naturales están protegidos y delimitados esto se logrará con el trabajo coordinado de las comunidades organizadas y de las autoridades locales.

Con el pago de impuestos de sus habitantes, las transferencias del Gobierno Centras y el manejo adecuado de los recursos naturales y económicos, se logra ejecutar los PLANES DE INVERSION, para ello se cuenta con el apoyo de la asistencia técnica de instituciones del Gobierno Central, gobierno local, ONG's, Mancomunidad y la Cooperación Internacional

A continuación se Describir el tipo y los montos de inversión social que ejecutaron en el municipio durante el año anterior al levantamiento de la información, las fuentes de inversión y quienes la ejecutaron.



SECRETARÍA DE DERECHOS HUMANOS, JUSTICIA, GOBERNACIÓN Y DESCENTRALIZACIÓN
Dirección General de Fortalecimiento Municipal (DGFL)
PLAN DE INVERSIÓN PACTO MUNICIPAL

DEPARTAMENTO : CHOLUTECA, MUNICIPIO: SAN ANTONIO DE FLORES AÑO: 2017

Nº	Nº de Proyecto	Código/ Objeto del Gasto	Nombre del Proyecto	Ubicación Exacta del Proyecto		Presupuesto Aprobado	Ejecución Trimestral				Fondos Utilizados	
				Urbano	Rural		I	II	III	IV	Propios	Transferencias
				Barrio / Colonia	Aldea / Caserío							
1	2	3	4	5	6	7	8	9	10	11	12	13
VIDA MEJOR												
1			SECTOR DE SALUD									
1	1.1	461	Reparación y Mantenimiento de Centro de Salud Cesar el Jicaró		Aldea Jicaró	60,000.00	30,000.00	30,000.00	-	-	-	60,000.00
2	1.2	461	Reparación y Mantenimiento de Centro de Salud Cesar Juan de Dios Paredes		Aldea Moramulca	60,000.00	30,000.00	30,000.00	-	-	-	60,000.00
3	1.3	461	Reparación y Mantenimiento de Centro de Salud Cesar Juana Ferrera		Aldea Rebalse	60,000.00	-	-	30,000.00	30,000.00	-	60,000.00
4	1.4	461	Reparación y Mantenimiento de Centro de Salud Florentino Euceda	Barrio Centro		60,000.00	-	-	30,000.00	30,000.00	-	60,000.00
5	1.5	464	Construcción de Pilas para uso domiciliario		Caserío Llano Aldea las Cañas	300,000.00	75,000.00	75,000.00	75,000.00	75,000.00	-	300,000.00
			SUB TOTAL			540,000.00	135,000.00	135,000.00	135,000.00	135,000.00	-	540,000.00



2			<u>SECTOR SANEAMIENTO</u>									
6	2.1	469	construcción de Servicios sanitarios	Barrio Centro, Arriba, Pozo	Aldea Rebalse	330,000.00	70,000.00	70,000.00	70,000.00	120,000.00	330,000.00	-
			SUB TOTAL			330,000.00	70,000.00	70,000.00	70,000.00	120,000.00	330,000.00	-
3			<u>SECTOR DE ELECTRIFICACIÓN</u>									
	3.1											
			SUB TOTAL			-			-	-		-
4			<u>SECTOR EDUCACIÓN</u>									
7	4.1	461	Reparacion,Mejora y Mantenimiento de Centro Educativo 14 de Mayo		caserío Tegucigalpa	100,000.00	25,000.00	25,000.00	25,000.00	25,000.00		100,000.00
8	4.2	461	Reparacion,Mejora y Mantenimiento de Centro Educativo Jorge Nelson Oyuela		Caserío Llano	100,000.00	25,000.00	25,000.00	25,000.00	25,000.00		100,000.00
9	4.3	461	Reparacion,Mejora y Mantenimiento de Centro Educativo Republica de Honduras		Aldea Rebalse	100,000.00	25,000.00	25,000.00	25,000.00	25,000.00		100,000.00
			SUB TOTAL			300,000.00	75,000.00	75,000.00	75,000.00	75,000.00	-	300,000.00
5			<u>SECTOR VIVIENDA</u>									
10	5.1		Construccion,Reparacion y Mejora de Viviendas	Barrio Centro	Aldea Rebalse,Aldea cañas,Aldea Moramulca,	800,000.00	200,000.00	200,000.00	200,000.00	200,000.00	-	800,000.00



				Aldea Las Trojas, Aldea Jicaro								
			SUB TOTAL			800,000.00	200,000.00	200,000.00	200,000.00	200,000.00	-	800,000.00
6			SECTOR SOCIAL (NIÑEZ, ADOLESCENCIA Y MUJER)									
	6.1					-	-	-	-	-	-	-
			SUB TOTAL			-	-	-	-	-	-	-



2.3. Presencia Institucional en el Municipio: El cuadro siguiente desglosa las instituciones presentes en el Municipio:

NOMBRE	SIGLAS	TIPO DE ORGANIZACIÓN	ACTIVIDADES
Programa Mundial de alimentos	PMA	ONG - INTERNACIONAL	Aporte a la seguridad alimentaria y nutricional
Cruz Roja Hondureña - Suiza	CR-HS	ONG - NACIONAL	Formulación, gestión técnica y financiera de proyectos a beneficio comunal
Cooperación Suiza para el desarrollo	COSUDE	ONG - INTERNACIONAL	Formulación, gestión técnica y financiera de proyectos a beneficio comunal
Mancomunidad de los Municipios del norte de Choluteca	MANORCHO	ORGANIZACIÓN LOCAL	Formulación, gestión técnica y financiera de proyectos a beneficio comunal
Centro de atención al adulto mayor y discapacitado	CE-CUIDAM	ORGANIZACIÓN LOCAL	Atención diferenciada integral a personas Adulto Mayor y Discapacitado
Oficina de atención a la Mujer	OMM	ORGANIZACIÓN LOCAL	Atención a Proyecto de la Mujer
Oficina de la niñez y la adolescencia	ONA	ORGANIZACIÓN LOCAL	Atención a proyectos de la niñez y adolescencia
Asociación de desarrollo perspírense	ADEPES	ONG - NACIONAL	Asistencia técnica, y microcrédito a pequeños y medianos productores.
Federación de Organizaciones para el Desarrollo de Honduras	FOPRIDEH	ONG - NACIONAL	Asistencia técnica y de auditoria social
Registro Nacional de las Personas	RNP	INSTITUCION PUBLICA NACIONAL	Registrar y custodiar la información sobre hechos vitales, con fines jurídicos y administrativos que constituyen la base de la organización familiar.
Policía Nacional Preventiva	PNP	INSTITUCION PUBLICA NACIONAL	Mantener el orden y la seguridad pública
Juzgado de Paz de lo Civil	JPC	INSTITUCION PUBLICA NACIONAL	Ejerce funciones jurisdiccionales y se encargan de resolver cuestiones de menor relevancia en la jurisdicción.
Secretaría de Salud	SSA	INSTITUCION PUBLICA NACIONAL	Responsable de formular, diseñar, controlar, dar seguimiento y evaluar las políticas, normas, planes y programas nacionales de salud
Secretaría de Educación	SED	INSTITUCION PUBLICA NACIONAL	Formulación, coordinación, ejecución y evaluación de las políticas relacionadas con todos los niveles del sistema educativo formal

2.4. Sociedad Civil:

NOMBRE	CANTIDAD	SIGLAS	TIPO DE ORGANIZACIÓN	ACTIVIDADES
Comité de Emergencia Municipal	1	CODEM	ORGANIZACIÓN LOCAL	Asesorar y recomendar a la Corporación Municipal la declaración del estado de alerta o de emergencia.
Comisión Ciudadana de Transparencia	1	CCT	ORGANIZACIÓN LOCAL	Acompañamiento en el procesos de transparencia del sector publico
Comisionado Municipal	1	CM	ORGANIZACIÓN LOCAL	Acompañamiento en el procesos de transparencia del sector publico



Comités de Emergencias Locales	20	CODEL	ORGANIZACIÓN LOCAL	Levantamiento de un diagnóstico de los afectados para verificar quien requiere de ayuda, en estado de emergencia.
Patronatos Pro-Mejoramiento Comunal	13	PPC	ORGANIZACIÓN LOCAL	Contribuir a la ejecución de programas y proyectos gestionados y ejecutados por la comunidad
Juntas Administradoras de agua potable	18	JAAP	ORGANIZACIÓN LOCAL	Administrar los acueductos se servicios de agua potable
Cajas Rurales	10	CRC	ORGANIZACIÓN LOCAL	Fortalecer la economía local con estrategias de ahorro y crédito con fondos a los pequeños productores de cada zona
Red de Mujeres	1	RM	ORGANIZACIÓN LOCAL	Aporte al desarrollo de programas y proyectos dirigidos a la mujer
Centro del Adulto Mayor	1	CE-CUIDAM	ORGANIZACIÓN LOCAL	Atención diferencia a las personas mayores de 60 años y discapacitados
Sociedad de padres de familia	12	SPF	ORGANIZACIÓN LOCAL	Acompañamiento del desarrollo de las actividades educativas en cada año lectivo

III. INFRAESTRUCTURA BASICA

3.1. Vial: El Municipio de San Antonio de Flores ha venido desarrollando en los últimos años una estrategia de mejoramiento de las vías de comunicación terrestre del Municipio, con el objetivo de generar mejores oportunidades tanto en el campo económico como Social a las comunidades más pobres, para contribuir a mejorar sus condiciones de vida de sus pobladores.

Con esta estrategia se pretende lograr que todas las comunidades del Municipio tengan acceso mediante una vía de comunicación terrestre, todo el año para facilitar todas las actividades relacionadas con el desarrollo.

Lograr un impacto Positivo en el sector educativo para facilitar el acceso de la población estudiantil y maestros a los centros educativos.

Reducir el Tiempo de Traslado de la Población Hombres Mujeres y Niños a otras comunidades y a otros Municipios, y Facilitar las Actividades Productivas y comerciales del Municipio.

PUNTO INICIAL DE ACCESO	TIPO DE CONSTRUCCION / LONGITUD EN KILOMETROS					TOTAL (KM)
	ASFALTO	CONCRETO HIDRAULICO (KM)	TIERRA (KM)	HUELLAS (KM)	CAMINO DE PENETRACION (KM)	
Área Urbana - Caserío Paso Real	0	6	0	0	0	6
Caserío Rebalcito – Caserío Terrero	0	0	2	0.3	0	2.3
Caserío Paso Real – Aldea Moramulca	0	0	4	0	0	4
Colonia Renuevo – Aldea de las Cañas	0	0	1.5	1.5	0	3



Área Urbana – Aldea de el Jícaro	0	0	5.5	0.5	0	6
Área Urbana – Aldea de el Rebalse	0	5	0	0	0	5
Aldea Rebalse – colonia Nuevo Jordán	0	1.6	0	0	0	1.6
Área Urbana – Caserío las Joyas	0	0	3	0	0	3
Caserío Queseras - Caserío el Llano	0	0	2.5	0.6	0	3.1
Caserío el Llano- Caserío N. Esperanza	0	0	2.5	0	0	2.5
Caserío Malalaja – Caserío Obrajuelo	0	0	1.8	0	0	2.8
Caserío las Delicias – Caserío Portillitos	0	0	3.2	0	0	3.2
Aldea el Reblase – Caserío Tierra Blanca	0	0	6	1	0	7
Aldea Moramulca – Cas. Travesía P. Coco	0	0	0	0	1	1
Aldea las cañas – Caserío P. Coco	0	0	0	0	1.5	1.5
Aldea Cañas – Caserío N. Esperanza	0	0	0	0	2	2
Aldea Cañas – Caserío Joyas	0	0	0	0	1.2	1.2
Caserío Llano – Caserío Calabaza	0	0	0	0	1.9	1.9
Caserío Llano – Caserío Rincón	0	0	0	0	1.6	1.6
Aldea Jícaro – Caserío Llano	0	0	0	0	1.4	1.4
Caserío Zapote – Caserío Sinaí	0	0	0	0	1	1
Aldea Trojas – Cerro San Antonio	0	0	0	0	1.3	1.3
Cas. Tegucigalpita – Cas. Loma Alta	0	0	0	0	1.8	1.8
Cas. Obrajuelo – Caserío Loma Alta	0	0	0	0	1.3	1.3
Aldea Rebalse – Caserío Quebradas	0	0	0	0	1.5	1.5
Caserío Tegucigalpita – Cas. Pajuina	0	0	0	0	1.2	1.2
Caserío Macuelizo – Caserío Joyas	0	0	0	0	2	2
TOTAL	0	6.6	26	2.9	20.7	56.2
%		12%	46%	5%	37%	

Comentario: La Red Vial municipal de San Antonio de Flores la constituyen 56.20 kilómetros de carretera, según el cuadro predomina las carreteras de tierra con 26 km y le siguen 20.7 km de caminos cortos de herradura que conectan entre caseríos y que en la actualidad están pendientes de apertura para el tránsito de vehículos.

3.2. Electricidad:

Es un servicio básico social muy importante para que las familias de la zona rural del municipio lo utilicen para mejorar sus condiciones de vida y sirva para impulsar el desarrollo económico local, En esta área el municipio ha alcanzado una cobertura del 80% la cual se describe por caserío a continuación:

#	COMUNIDAD	# Viv.	# Viv. Conect.	Cobertura	#	COMUNIDAD	# Viv.	# Viv. Conect.	Cobertura
1	Moramulca	51	46	90%	21	Nvo. Jordán	37	34	92%
2	La Travesía	21	15	71%	22	Obrajuelo	17	16	94%
3	El Llano M.	70	55	79%	23	El Rebalse	104	92	88%
4	El Jícaro	93	82	88%	24	Nvo. Amanecer	23	16	70%
5	El Rincon	14	11	79%	25	Las Quebradas	11	9	82%
6	El Jicaralito	16	13	81%	26	Las Hamacas	35	30	86%
7	El Sinaí	13	8	62%	27	S.Ant. Flores	156	143	92%
8	El Zapote	48	34	71%	28	El Terrero	27	19	70%
9	El Llano Jicaro	46	25	54%	29	Paso Real	44	43	98%



10	Piedra Gorda	19	15	79%	30	Chaquiton	1	0	0%
11	Las Queseras	5	0	0%	31	El Renuevo	23	21	91%
12	La Calabaza	22	12	55%	32	Portillo Migdala	3	3	100%
13	Las Trojas	66	53	80%	33	Llano Duro	4	4	100%
14	Tierra Blanca	28	24	86%	34	Rebalsito	38	31	82%
15	Cerró San Ant.	8	4	50%	35	Las Cañas	98	88	90%
16	Tegucigalpita	51	35	69%	36	Macuelizo	28	0	0%
17	Mala Laja	19	16	84%	37	Las Pilas	15	10	67%
18	Loma Alta	15	15	100%	38	La Joya	18	18	100%
19	Pajuina	10	0	0%	39	Nva. Esperanza	15	0	0%
20	Portillitos	24	21	88%		TOTAL	1326	1060	80%

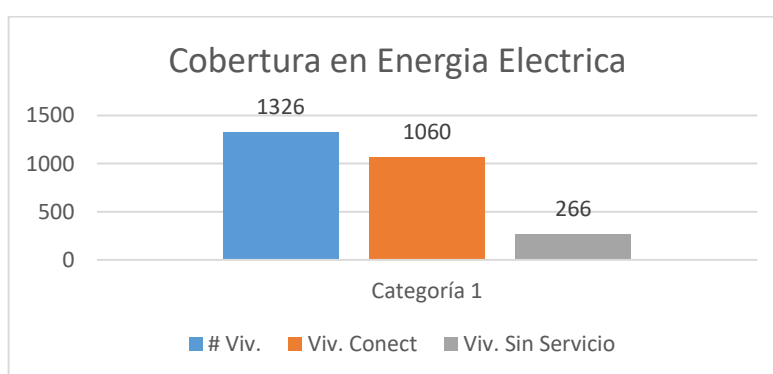

3.3. Telefonía y Correos:

La comunicación a través de la telefonía móvil mantiene una cobertura del 92% eso significa que de cada 100 viviendas, En 92 existe al menos un teléfono celular para comunicarse, dominando el mercado la telefónica TIGO quien tiene una cobertura en señal del 100% del municipio.

El servicio de Telefonía fija no existe en el municipio

3.4. Social:

N°	NOMBRE DE ESTABLECIMIENTO	UBICACIÓN
1	Centro Comunal	Área Urbana
2	Centro Comunal	Aldea Las Trojas
3	Centro Comunal	Cas.- Obrajuelo
4	Centro Comunal	El Rebalse
5	Cancha de futbolito	Área Urbana
6	Cancha de Futbol	Área Urbana
7	Cancha de Futbol	El Jícaro
8	Cancha de Futbol	El Llano
9	Cancha de Futbol	El Obrajuelo
10	Cancha de Futbol	Moramulca
11	Cancha de Futbol	Las Cañas
12	Cancha de Futbol	Las Trojas
13	Cancha de Futbol	El Renuevo
14	Plaza San Antonio de Flores (recreación)	Área Urbana



15	Iglesia Evangélica Centro Americana Manantial de vida	El Llano / El Júcaro
16	Iglesia Evangélica Palabra y espíritu	Las Trojas
17	Iglesia Testigo de Jehová	Las Amacas
18	Iglesia Evangélica Jesús es mi Rey	Las Quebradas
19	Iglesia Evangélica Levántate y Resplandece	Nuevo Amanecer
20	Iglesia Evangélica Emmanuel	El Rebalse
21	Iglesia Evangélica Jesús es mi Pastor	El Rebalse
22	Iglesia Católica Santa Teresita del niño Jesús	El Reblase
23	Iglesia Evangélica Camino de la Vida	Tegucigalpita
24	Iglesia Adventista Séptimo día	Moramulca
25	Iglesia Evangélica Ored	Moramulca
26	Iglesia Evangélica Dios con nosotros	Moramulca
27	Iglesia Evangélica Alfa y Omega	El Llano / Moramulca
28	Iglesia Evangélica Fuente de Luz	El Paso Real
29	Iglesia Evangélica Camino de la Vida	El Renuevo
30	Iglesia Evangélica La Hermosa	El Reblase
31	Iglesia Católica San Antonio	Área Urbana
32	Iglesia Evangélica La Hermosa	Área Urbana
33	Iglesia Evangélica Movimiento Misionero Mundial	Área Urbana
34	Iglesia Evangélica Roca Firme	Área Urbana
35	Iglesia Evangélica Ríos de Agua Viva	Área Urbana
36	Iglesia Evangélica Cristo Viene	Las Joyas
37	Iglesia Evangélica Isaías	El Portillo el Coco
38	Iglesia Evangélica Montes los Olivos	Las Cañas
39	Iglesia Evangélica Jehová Jireth	Tierra Blanca
40	Iglesia Evangélica Israel de Dios	Macuelizo

COMENTARIO: La infraestructura social del municipio lo constituye centros comunales, canchas de Fútbol, Parques y Iglesias de diferentes denominaciones. Predominando en el municipio las Iglesias, seguidos de los campos de fútbol.

3.5 Salud: La Población Municipal total y por estratos en lo que se refiere a niños, Mujeres Embarazadas y personas de Tercera Edad para el presente año. 5061 Habitantes con 1329 familias que la conforman u promedio de 4 integrantes por cada una, se explica que la atención en emergencia se deben atender como prioridad los grupos más vulnerables entre ellos niños y niñas, Mujeres Embarazadas los adultos mayores.

ESTABLECIMIENTOS DE SALUD	UBICACION	P/semanal	
		F	M
ES - Florentino Euceda Motino	Área Urbana	80	86
ES - Juan de Dios Paredes	Aldea de Moramulca	45	53
ES - Juana Ferrera	Aldea de El Rebalse	68	64
ES - El Júcaro	Aldea El Júcaro	50	63
Totales		243	266

3.6 Educación: Los servicios educativos se ofrecen en centros de los niveles: Pre básica, Básica 1° a 6° y Básica 1° a 9° grados y nivel secundaria 10° a 12°, tanto en la urbana como rural. La matrícula del municipio en el año 2017 es de 930 alumnos (as).

Estadísticas educativas

Jardín de Niños Oficiales, Año 2017: (4)



- Gustavo Simón Núñez, en el Casco Urbano: San Antonio de Flores
- Jesús Álvarez, en la Aldea Las Cañas
- Ubaldina Salazar, en la Aldea Playitas
- Pascuala Carcamo, en el jícaro

Fuente: Dirección Distrital de Educación de San Antonio de Flores.

CCEPREB: Centros Comunitarios de Educación Pre básica, Año 2017: (5)

- Jesús es mi amigo, en Caserío Tegucigalpita
- Jesús Ama a los Niños, en Aldea Las Trojas
- Rayito de Luz , en el Caserío El Rebalcito
- Esperanza del Futuro, en el Caserío El Llano
- Suany Yolanda Núñez, Llano / Moramulca

Fuente: Dirección Distrital de Educación de San Antonio de Flores.

Centros de Educación Básica 1° a 6° Grados, Año 2017: (6)

- Francisco Morazán, en Aldea Moramulca
- Andrés Torres Rodríguez, La Joya
- 14 de Mayo, en el Caserío Tegucigalpita
- 14 de Julio, en la Aldea El Jícaro,
- Marco Aurelio Soto, Aldea Las Trojas
- Jorge Nelson Oyuela, en la Aldea El Llano

Fuente: Dirección Distrital de Educación de San Antonio de Flores.

Centros de Educación Básica 1° a 9° Grados, Año 2017: (3)

- Macario Ortiz Motiño, en el Casco Urbano: San Antonio de Flores
- Dionisio de Herrera, en la Aldea Las Cañas.
- Republica de Honduras, en Playitas

Fuente: Dirección Distrital de Educación de San Antonio de Flores.

Centros de Educación Alternativa-EDUCATODOS, Año 2017 (3)

- “Sabiduría de Dios”, Aldea Las Trojas
- “Misael Helec Ortiz”, Las Cañas
- “César Núñez”, Aldea El Jícaro

Centros de educación secundaria – 10° a 12° Año 2017 (1)

- Cesar Augusto Núñez Lagos, en la Área Urbana

3.7 Producción: Sector Agricultura: La situación de escasas de agua no les permite impulsar el desarrollo de la Agricultura se percibe que al continuar el fenómeno del niño se perderían un total de 700 Mz maíz, 10 Mz Frijol, 600 Mz Maicillo equivalente a un 100% (Maíz, Frijol, Maicillo) en caso de que haya escasas de precipitación de agua los cultivos se perderán por no recibir la cantidad de agua para poder dar buena producción o afectación en los rendimientos de los cultivos. **Pecuario:** En esta localidad según datos recabados hay 1117 cabezas de Bovino, 128 equinos estos animales se ven afectados por la escasas de agua para tomar y pasto para comer hay 6666 gallinas y porcinos 270 mismas que se ven afectadas por la baja producción y escasas de granos



para alimentarlas maicillo, Maíz Y debido a la enfermedad llamada **Newcastle** quedaron unas 2,000 gallinas de los cuales debido a la sequía y a la alza de precio de granos básicos los están vendiendo. Según Censo 2017

Aspecto a Observar/ Monitorear	Indicador	Total de Familias en el municipio	Lbs. Consumidas diariamente	Demanda Municipal (5 meses)	Producción Normal primera	Producción menos demanda (déficit)	Niveles Críticos	Alertas
Producción	Por periodo de Cultivo por final de temporada	2,047	Maíz: 5 Lbs.	Maíz:15,352,5 qq	Maíz: 8,000 qq.	Maíz: 7,325.5 qq	La demanda es mayor que la producción por eso está el municipio en alerta roja siempre	Alerta Verde
							La demanda es mayor que la producción por eso está el municipio en alerta roja siempre	Alerta Amarilla
							357 Familias sin comer	Alerta Roja
Aspecto a Observar/ Monitorear	Indicador	Total de Familias	Lbs. Consumidas diariamente	Demanda Municipal (9 meses)	Producción Normal Postrera	Producción menos demanda (déficit)	Niveles Críticos	Alertas
Producción	Por periodo de Cultivo por final de temporada	2,047	Maíz 5 Lbs.	Maíz 27,635.00 qq	Maíz 18,000 qq	Maíz 9,635.00 qq	La demanda es mayor que la producción por eso está el municipio en alerta roja siempre	Alerta Verde
							La demanda es mayor que la producción por eso está el municipio en alerta roja siempre	Alerta Amarilla
							471 Familias sin comer	Alerta Roja

Nota: No se calcula alertas para los frijoles porque en el municipio no produce más de 12 mz entonces el déficit es mínima de la producción que tenemos en el municipio.

Aspecto a Monitorear	Indicador	especímenes	Rendimiento Normal	Niveles Críticos	Umbrales
Rendimiento de cultivo Maíz.	Producción Normal		10qq/Mz	8 qq/ Mz	Alerta Verde
				6 a 9 qq/mz	Alerta Amarilla.
				<6 qq/mz	Alerta Roja.
			10 qq/Mz	8 qq/ Mz	Alerta Verde
				5 a 8 qq/ Mz	Alerta Amarilla.
				Menor de 5 qq	Alerta Roja.

Aspecto	Indicador	especímenes	Niveles Críticos	Umbrales
Aves	% de pérdida de especies menores	2,000	1% (equivalente a 20 aves)	Alerta Verde.
			2% (equivalente a 40 aves)	Alerta Amarilla.
			Mayor al 2% (más de 100 aves)	Alerta Roja.
Ganado	% de pérdida de especies mayores		1%(pérdidas de 10 vacas)	Alerta Verde.



										2% (pérdidas de 20 vacas)		Alerta Amarilla	
ORDEN	DESCRIPCION	MANIFES.	%	HOMBRES	%	MUJERES	%	PUBLICA	%	PRIVADA	%	Alerta Roja	
										vacas)			

IV. ANALISIS DE LOS PRINCIPALES INDICADORES SOCIOECONOMICOS: El análisis en los siguientes ítems es principalmente sobre la base de los resultados de la información levantada y los indicadores elaborados, sin embargo, es necesario también realizar un análisis cualitativo sobre el comportamiento de estas temáticas en la población, considerando además los siguientes aspectos: (lo que está en negrilla en la descripción del ítem, aplicarlo según la observación y obtención de fuentes secundarias)

4.1. Población: población clasificada por rangos de edades

N°	DESCRIPCION	TOTAL	HOMBRES	%	MUJERES	%
1	Menores de 1 año	3	1	0.04	2	0.08
2	De 1 a 4 años	416	215	8.62	201	7.83
3	De 5 a 6 años	201	102	4.09	99	3.86
4	De 7 a 12 años	571	286	11.46	285	11.11
5	De 13 a 15 años	250	129	5.17	121	4.72
6	De 16 a 18 años	363	192	7.70	171	6.66
7	De 19 a 23 años	485	239	9.58	246	9.59
8	De 24 a 30 años	597	281	11.26	316	12.31
9	De 31 a 40 años	638	320	12.83	318	12.39
10	De 41 a 50 años	521	245	9.82	276	10.76
11	De 51 a 64 años	572	277	11.10	295	11.50
12	De 65 años y más	444	208	8.34	236	163
TOTAL		5061	2495	49.30%	2566	50.70%

N°	FAMILIAS POR VIVIENDA	CANTIDAD	%
1	Ninguna	10	0.75
2	Una Familia	1163	87.51
3	Dos familias	124	9.33
4	Tres familias	32	2.41
Total		1329	

N°	RAZON POR LA IMIGRACION	CANTIDAD	%
1	ECONOMICAS	178	94.18
2	VIOLENCIA GENERALIZADA	1	0.53
3	REUNIFICACION FAMILIAR	10	5.29
TOTAL		189	

4.2 Salud: La población del municipio está atendida por 1 centros Establecimiento de Salud en el casco urbano y 3 en las aldeas de Moramulca, El Rebalse y El Júcaro; en ellos laboran 7 enfermeras y 1 médico. Las enfermedades comunes son: Infecciones respiratorias, resfriado común, diarreas, neumonía, amigdalitis, enfermedades de la piel (micosis), dermatitis, piñas, infección de las vías urinarias, parasitismo, asma, anemias, infecciones de transmisión sexual, artritis, conjuntivitis, lumbalgia.



1	Infecciones resp. agudas	1397	51.27	694	53.47	703	49.26	1346	52.99	28	32.56
2	Dengue clásico	72	2.64	37	2.85	35	2.45	72	2.83	0	0
3	Paludismo	4	0.15	1	0.08	3	0.21	4	0.16	0	0
4	Dengue hemorrágico	8	0.29	4	0.31	4	0.28	8	0.31	0	0
5	Chagas	4	0.15	2	0.15	2	0.14	4	0.16	0	0
6	ZIKA	111	4.07	55	4.24	56	3.92	102	4.02	6	6.98
7	Chicungunya	659	24.18	299	23.04	360	25.23	600	23.62	22	25.58
8	Hipertensión arterial	156	5.72	53	4.08	103	7.22	142	5.59	13	15.12
9	Diabetes	44	1.61	16	1.23	28	1.96	39	1.54	5	5.81
10	Asma bronquial	26	0.95	9	0.69	7	1.19	26	1.02	0	0
11	Epilepsia	8	0.29	4	0.21	4	0.28	8	0.31	0	0
12	Neumonía	1	0.04	1	0.08	0	0	1	0.04	0	0
13	Consumo de alcohol	9	0.33	9	0.09	0	0	1	0.04	0	0
14	Consumo de drogas	0	0	0	0	0	0	0	0	0	0
15	Tuberculosis	1	0.04	1	0.08	0	0	1	0.04	0	0
16	Cáncer	7	0.26	2	0.15	5	0.35	5	0.2	2	2.33
17	Diarreas	96	3.62	53	4.08	43	3.01	87	3.43	2	2.33
18	De la piel	49	1.8	20	1.54	29	2.03	44	1.73	2	2.33
19	discapacidad	73	2.68	38	2.93	35	2.45	50	1.97	6	6.98
TOTAL		2725		1298		1427		2540		86	

- Incidencia de enfermedades en viviendas y población afectada

4.3 Servicios Básicos:

N°	TIPO DE SERVICIO	TOTAL	RECIBE SI	%	RECIBE NO	%	PROMEDIO DE DIAS A LA SEMANA QUE RECIBE EL SERVICIO
1	Agua llave pública / fuente	1329	208	15.65	1121	84.35	3
2	Aseo de calles	1329	169	12.72	1160	89.69	1
3	Usa letrina	1329	252	18.96	1077	81.04	7
4	Aseo de calles	1329	169	12.72	1160	87.28	1
5	Energía eléctrica domiciliar	1329	1108	83.27	221	16.63	7
6	Mantenimiento de calles	1329	530	39.88	799	60.12	2
7	Recolección de basura	1329	137	10.31	1192	89.69	1

4.4 Vivienda

N°	TIPO DE TENENCIA	CANTIDAD	%
1	PROPIA PAGADA	1172	88.19
2	PROPIA PAGANDO	13	0.98
3	ALQUILADA	27	2.03
4	PRETADA	117	8.8
TOTAL		1329	

4.5 Educación:

GENERO	EN EDAD DE ESTUDIAR (DE 5 A 23 AÑOS)	ESTUDIAN O HAN ESTUDIADO	%	ESTAN ESTUDIANDO	%
VARONES	947	947	100%	633	50.93
MUJERES	921	920	99%	610	49.07
TOTAL	1868	1867	99.94%	1243	



Analfabetismo:

Población 7 años y mas	Población No sabe leer ni escribir	Porcentaje Analfabetismo
4,283	292	6.81%

NOTA: Predominando este problema en población mayor de 50 años

Cobertura Educativa por Nivel Educativo:

#	NIVEL EDUCATIVO	Población en Edad de Estudiar	Población que Estudia	% Cobertura
1	Pre Escolar	187	183	98%
2	Primaria	562	545	97%
3	Básica	247	207	84%
4	Diversificado Media	355	192	54%
5	Universitaria	466	83	18%
	TOTAL	1814	1210	67%

La cobertura de media y universitaria en adelante se ve que es menor ya que para estar en estos dos niveles el joven tiene que salir de la comunidad o del municipio a estudiar y para ello requiere un gasto económico que muchas veces las familias no tienen capacidad económica para poder poner a estudiar a su familiar.

4.6 Igualdad entre los sexos a nivel educativo:

- Distribución de niños (a) y jóvenes en edad escolar según el grado que actualmente estudian o han cursado (de 5 – 23 años de edad.)

Grado académico	# personas en edad escolar		#Personas que actualmente estudian o/ estudiaron		Estudian ahora	
	CAT.	%	CAT.	%	Si	No
Niños en Pre- Escolar	102	51	69	51.88	59	10
Niñas en Pre- Escolar	98	49	64	48.12	51	13
Total	200		133		110	23
Niños en Primer grado	55	58.51	61	53.98	56	5
Niñas en Primer grado	39	41.49	52	46.02	50	2
Total	94		113		106	7
Niños en segundo grado	49	51.56	66	56.9	52	14
Niñas en segundo grado	46	48.42	50	43.1	43	7
Total	95		116		95	21
Niños en tercer grado	41	44.57	57	50	51	6
Niñas en tercer grado	51	55.43	57	50	52	5
Total	92		114		103	11
Niños en cuarto grado	45	41.87	62	45.33	59	3
Niñas en cuarto grado	63	58.33	73	54.07	65	8
Total	108		135		124	11
Niños en quinto grado	37	48.68	50	44.25	42	8



Niñas en quinto grado	39	51.32	63	55.75	53	10
Total	76		113		95	18
Niños en sexto grado	59	55.66	170	52.47	49	121
Niñas en sexto grado	47	44.34	154	47.53	47	107
Total	106		324		96	228
Niños en plan Básico	129	51.6	254	52.37	180	74
Niñas en plan Básico	121	48.4	231	47.63	149	82
Total	250		485		329	166
Niños en Diversificado	192	52.89	147	48.2	77	70
Niñas en diversificado	171	47.11	158	51.8	82	76
Total	363		305		159	146
Varones en universidad	238	49.17	11	37.93	8	3
Hembras universidad	246	50.83	18	62.07	17	37
Total	484		29		25	40
Total Niños - jóvenes	947		947		633	314
Total Niñas - hembras	921		921		610	311
Total	1868		1868		1243	625

4.7 Economía: Su principal fuente de ingresos económicos lo reciben de la agricultura la siembra de maíz, frijol y maicillo, de Remesas les genera empleos a los jornaleros a los productores venta de granos básicos específicamente el Maíz y Maicillo, ahora en día ellos se ven afectados por las pérdidas debido a la escases de precipitación de agua por el calentamiento global y el fenómeno del niño ha ocasionado pérdidas del 100% en el año 2014 y temporadas de cosecha de primeras del 2015, siendo las principales fuente de ingresos, la población se ve afectada por el alza de precios de la canasta básica nos indica que hay problemas para adquirir los alimentos, según Pronostico de Comité permanente de contingencia (COPECO) existe una probabilidad del 70% que el fenómeno del niño se extenderá hasta Mayo del 2016 - 2017.

❖ **Sector Socio- Económico: Precio de la Canasta Básica Local, disponibilidad de granos básicos; y desnutrición y morbilidad.**

Aspecto a Observar	Indicador	En tiempo Normal	Niveles Críticos	Alertas
Precio de la Canasta Básica	Precio de compra Maíz en medida.	Lps 20.00 por medida.	Hasta Lps 23.00.	Aleta Verde
			Lps 23.00 a 26.00	Alerta Amarilla
			Lps 27 en adelante.	Alerta Roja
	Precio de compra frijol por Libra.	Lps 10.00 por Libra.	Hasta Lps 12.00	Alerta Verde
			Lps 13.00 a 15.00	Alerta Amarilla
			Lps 16.00 en adelante	Alerta Roja
Nota: la producción de maicillo normalmente es para venta razón por la cual no se coloca los umbrales de precio de compra.				
Canasta básica rural para 7 días.	Lps 612.00	Hasta Lps 600.00.	Alerta Verde	
		Lps 601.00 a 612.00	Alerta Amarilla	
		De Lps 612.00 en adelante.	Alerta Roja	
Disponibilidad de granos básicos	Reserva de Granos básicos (Maíz, Frijol, Maicillo)	Primera(5 meses) Postrera(9)	Nota: no se calcula la reserva por que la producción de la agricultura municipal es	Alerta Verde
				Alerta Amarilla



		meses)	deficitaria.	Alerta Roja
--	--	--------	--------------	-------------

- **Opciones que están realizando los habitantes del municipio para subsistir.**

- Comer alimentos menos preferidos o más baratos.
- Consumir la reserva de semilla que tenía para sembrar.
- Disminuir las porciones o tiempos de comida.
- Restringir el consumo de los adultos para que los niños coman siempre igual.
- Crédito en pulperías.
- Dinero prestado.
- Vender animales domésticos.
- Vender bienes del hogar.
- Acceder a los animales domésticos como una forma de subsistencia
- Empeñar bienes.
- Pedir ayudas a instituciones o alcaldías.
- Migrar a buscar empleo.
- Alimento por trabajo.
- Acceso continuo a las remesas

Existe una gama de lugares turísticos donde los nativos y visitantes disfrutan la naturaleza, por ejemplo: Río Grande o Verdugo, El Balneario La Rampa y La Plaza Municipal San Antonio.

Tenencia y trabajo de la Tierra:

N°	DESCRIPCION	RESULTADO	PORCENTAJE
1	Familias del municipio	1,326	
1.1	Familias dedicadas a la Agricultura	500	45%
1.1.1	Familias que cuentan con tierra propia	218	43.6%
1.1.2	Familias que cuentan con tierra propia pagando	3	0.6%
1.1.3	Familias que trabajan la agricultura en tierra alquilada	183	36.6%
1.1.4	Familias que trabajan la agricultura en tierra prestada	96	19.2%
1.2	Familias que producen alimentos	445	
1.2.1	Familias que producen alimentos para auto consumo	411	92%
1.2.2	Familias que obtienen excedentes para la venta	34	8%

Comentario: En el municipio de San Antonio de Flores existen un 44% de las familias sus ingresos económicos depende de la actividad agrícola, especialmente el cultivo de granos básicos. Donde el 92% producen solo para el auto consumo y solo un 8% obtienen excedentes para la venta

4.8 Participación: El proceso de descentralización Municipal y el traspaso de responsabilidades a los gobiernos locales están requiriendo que las Municipalidades cambien su forma de trabajo para poder cumplir sus compromisos, en la actualidad los Municipios necesitan mejorar su capacidad operativa tanto en la parte técnica como



administrativa para hacerle frente a las diferentes responsabilidades que se le están asignando, dentro de las instancias de participación que promueve la gestión pública ocurren los espacio de organización comunal y otros que son propios del Gobierno Local con la voluntad política de la Corporación Municipal y el Alcalde.

- Medios de participación Gobierno Local

ESPACIO DE PARTICIPACION	CANTIDAD
Sesiones de Corporación Municipal ordinarias	24
Sesiones de Corporación Municipal extra-ordinarias	0
Sesiones de Corporación Municipal en cabildos abiertos	5
Rendición de cuentas	1
Proceso participativo en la elaboración del PIMA	1
Proceso participativo en la elaboración del PDC - PDM	21
Asambleas comunitarias	7

- Medios de participación Gobierno Local

GENERO	CANTIDAD	%
HOMBRES	135	42.45
MUJERES	183	57.55
TOTAL	318	

V. CONCLUSIONES:

1. El municipio de San Antonio de Flores cuenta un casco urbano, 4 aldeas y 34 caseríos
2. Población del municipio de 4,900 habitantes, donde un 50.65% son mujeres y un 49.35% son hombres
3. La municipalidad de San Antonio de Flores es la mayor responsable en llevar el desarrollo a la zona rural y para ello ejecuta anualmente un plan de inversión cumpliendo la normativa que dicta el gobierno central a través de la secretaria de gobernación
4. El municipio cuenta con un total de 1,329 Viviendas ocupadas

VI. ANEXOS # 1:

1. Infraestructura básica social existente en el municipio por comunidad
2. Presencia institucional por comunidades del municipio
3. Presencia organizaciones de la sociedad civil por comunidades
4. Instituciones que atienden con inversiones por comunidad
5. Viviendas ocupadas y desocupadas por comunidad
6. Cuadro de frecuencias simples de la boleta levantada a nivel de municipio
7. Profesión u oficio de la población en edad de trabajar
8. Ocupación actual de la población en edad de trabajar
9. Listado de viviendas para levantamiento de la boleta censal



10. Croquis censal por comunidad
11. Frecuencia simple por comunidad

ANEXOS # 2:

ANALISIS DE LOS INDICADORES DE LINEA BASE

OBJETIVO # 1: Erradicar la Pobreza Extrema y El Hambre:

Meta 1: Reducir a la mitad, al 2015 el % de personas con ingresos menores a 1 dólar diario.

Meta 2: Reducir a la mitad, entre 1990 y 2015, el % de personas que padezcan de hambre.

	Línea Base	Año 2022	Año 2027	Año 2032
- Familias con ingresos mensual < 1,000 Lps.	331	314	298	283
- Familias con ingresos mensual 1,001 a 2,000 Lps.	521	495	470	446
- Familias con ingresos mensual 2,001 a 4,000 Lps.	334	317	301	286
- Familias con ingresos mensual 4,001 a 8,000 Lps.	347	330	313	297
- Familias con ingresos mensual 8,001 a 12,000 Lps.	91	86	82	78
- Familias que los ingresos ajustan para alimentarse 1 o 2 tiempos.	160	152	144	137
- Desnutrición en < de 5 años				

OBJETIVO # 2: Lograr una educación primaria universal

Meta 3: Velar porque, para el año 2015, las niñas y niños de todo el mundo puedan terminar un ciclo completo de enseñanza primaria.

Principales indicadores obtenidos	Línea Base	Año 2022	Año 2027	Año 2032
- Niños (as) en edad escolar que estudian	1243	1305	1370	1439
- Niños (as) que estudian primaria de los que tienen edad para hacerlo	729	765	803	843
- Niños (as) que estudian básica completa de los que tienen edad para hacerlo	329	345	362	380
- Niños (as) que estudian carrera completa de los que tienen edad para hacerlo	169	177	186	195
- Niños (as) que estudian en la Universidad de los que tienen edad para hacerlo	25	27	29	33

OBJETIVO # 3: Promover la igualdad entre los sexos

Meta 4: Eliminar las desigualdades entre los géneros en la enseñanza primaria y secundaria, al 2005, y en todos los niveles de la enseñanza antes del fin del año 2015.

Principales indicadores obtenidos	Línea Base	Año 2022	Año 2027	Año 2032
-Niños en edad escolar	947	995	1045	1098
-Niñas en edad escolar	921	967	1016	1067
- Niños que estudian primaria	368	387	407	428
- Niñas que estudian primaria	361	379	398	418
- Niños que estudian secundaria	180	189	199	209
- Niñas que estudian secundaria	149	157	165	174
- Niños que estudian en la universidad	8	10	13	15
- Niñas que estudian en la universidad	17	19	23	26

OBJETIVO # 4: Reducir la mortalidad infantil



Meta 5: Reducir en 2/3 partes, al 2015, la mortalidad de niños menores de 5 años

Principales indicadores obtenidos	Línea Base	Año 2022	Año 2027	Año 2032
Tasa de mortalidad infantil por 1000 nacidos menores de 5 años.	1	0	0	0

OBJETIVO # 5: Mejorar la salud materna

Meta 6: Reducir, entre 1990 y 2015, la mortalidad materna en tres cuartas partes.

Principales indicadores obtenidos	Línea Base	Año 2022	Año 2027	Año 2032
Tasa de mortalidad materna antes, durante o posparto en el 2003	3	0	0	0

OBJETIVO # 6: Combatir el VIH/SIDA, paludismo y otras enfermedades

Meta 7: Haber terminado y comenzado a reducir para el 2015 la propagación del VIH/SIDA.

Meta 8: Haber detenido y comenzado a reducir, para el 2015, la incidencia del paludismo y otras enfermedades graves.

Principales indicadores obtenidos	Línea Base	Año 2022	Año 2027	Año 2032
Infectados de VIH por cada mil personas	0	0	0	0
Infectados de paludismo por cada mil	4	3	2	0
Afectados de IRAS por cada mil	1397	1187	1009	858
Infectados de tuberculosis por cada mil	1	0	0	0
Infectados de dengue clásico por cada mil	72	68	63	58

Objetivo # 7: Garantizar la sostenibilidad del medio ambiente

Meta 9: Incorporar los principios del desarrollo sostenible en las políticas y los programas nacionales e invertir la pérdida de recursos del medio ambiente.

Meta 10: Reducir a la mitad, para el año 2015, el porcentaje de personas que carezcan de acceso sostenible a agua potable.

Meta 11: Haber mejorado para el año 2020, la vida de los habitantes.

Principales indicadores obtenidos	Línea Base	Año 2022	Año 2027	Año 2032
% de hogares utilizan leña para cocinar	1046	993	943	896
Personas con acceso al agua	1333	1466	1613	1775
Personas con acceso a eliminación de excretas	714	789	868	995
Personas con servicio de alcantarillado	0	133	140	148
Hogares con inadecuada disposición de la basura.	1192	1132	1075	1021
Población con servicio energía eléctrica domiciliar	1108	1219	1341	1207
% viviendas tienen una pieza como dormitorio	43.87%	52%	68%	75%
% viviendas en condiciones de regulares a malas	59.37%	51%	48%	40%
Promedio de personas por vivienda	4	3	3	3

P.M. CESAR AUGUSTO NUÑEZ LAGOS.....ALCALDE MUNICIPAL _____