

INFORME DE LEVANTAMIENTO DE  
LINEA BASE

ALCALDE MUNICIPAL  
JORGE ALBERTO SANDRES

MUNICIPALIDAD DE SANTA ANA,  
FRANCISCO MORAZÁN

SECRETARIA DE GOBERNACION  
JUSTICIA Y DESCENTRALIZACION

AÑO 2018

HONDURAS C.A

# Municipalidad de Santa Ana, F.M.



## Informe de Avance del Plan Estratégico de Desarrollo Municipal con Enfoque de Ordenamiento Territorial PDM-OT

Santa Ana, F.M. mes de Septiembre de 2018



# Tabla de contenido

I. Introducción .....	7
II. Resumen Ejecutivo .....	8
III. Metodología Aplicada .....	9
1. Diseño y Organización:.....	10
Selección del Equipo Técnico .....	10
Capacitación del Equipo Técnico.....	10
Diseño del Programa de Digitación.....	10
Validación y ajustes de la boleta .....	10
2. Promoción e Inducción.....	10
Socialización con la Corporación Municipal.....	10
Firma de la Carta de Compromiso.....	10
Jornadas de Socialización Comunitaria .....	11
3. Levantamiento .....	11
Segmentación.....	11
Levantamiento .....	11
Supervisión .....	11
Revisión por el Líder .....	11
Consolidación .....	11
Revisión por el Equipo de Facilitadores .....	12
4. Tabulación y Análisis .....	12
Codificación de las Boletas Censales.....	12
Digitalización .....	12
Supervisión .....	12
Cuadros de Salida .....	12
Revisión, análisis y redacción .....	12
IV. MARCO DE REFERENCIA.....	13
4.1 Antecedentes Históricos del Municipio .....	13
4.2 Ubicación Geográfica .....	15
V. contexto Biofísico.....	19
5.1 Características Físicas.....	19

5.2 Características Biológicas .....	23
5.3 Características Sociales .....	26
VI. Institucionalidad e Inversión para el desarrollo.....	29
6.1 Desempeño Municipal .....	29
6.2 Presencia Institucional en el Municipio .....	30
6.3 Sociedad Civil.....	30
6.4 Inversión Social.....	32
VII. INFRAESTRUCTURA BASICA .....	33
7.1 Vial.....	33
7.2 Electricidad.....	33
7.3 Telefonía Y Correos .....	33
7.4 Social .....	33
7.5 Salud.....	35
7.6 Educativa .....	35
7.7 Productiva .....	36
VIII. Análisis de los principales indicadores socioeconómicos .....	37
Cuadro # 1 .....	37
Principales indicadores socioeconómicos en el marco de los ODS.....	37
Indicadores del Municipio .....	37
8.1 REGION N. 1.....	41
RESUMEN REGION 1.....	41
Información línea base de la comunidad de Guajiniquil.....	44
Información línea base comunidad de Sabanitas .....	50
Información línea base comunidad de Guacamayas .....	56
Información línea base comunidad de La Joya .....	59
Información línea base de la comunidad de Cuevecitas.....	65
Información línea base de la comunidad de El Mozotal .....	71
Información línea base de la comunidad de La Pedrera.....	76
Información línea base de la comunidad de El Aguacate .....	82
Información línea base de la comunidad de El Boquerón .....	88
Información línea base de la comunidad de El Arrayan.....	94
Información línea base de la comunidad de La Enea.....	100
Información línea base de la comunidad de Cedro .....	106

Información línea base de la comunidad de Apamarra .....	112
Información línea base de la comunidad de Lindero .....	118
REGION 2 .....	128
Información línea base de la comunidad de La Cieniga .....	128
Información línea base de la comunidad de Rancho Quemado .....	137
Información línea base de la comunidad de Surzular .....	146
Información línea base de la comunidad de Tierras del Padre .....	155
Información línea base de la comunidad de los Cerritos de Ayasta .....	164
Información línea base de la comunidad de La Cali .....	173
Frecuencia de La Cali Centro .....	173
Frecuencia de La Cali sector Ávila .....	179
Frecuencia de La Cali sector La Quebradona .....	185
Frecuencia de La Cali sector La Chanchera .....	191
Frecuencia de La Cali sector Los López .....	197
Frecuencia de La Cali sector Los Ordoñez .....	203
Frecuencia de La Cali sector Altos de La Cali.....	209
Frecuencia comunidad de Los Encinos.....	219
Frecuencia comunidad de Las Quebraditas .....	229
Frecuencia comunidad de Las Mesitas .....	237
Frecuencia comunidad de La Bodega.....	246
Frecuencia comunidad de El Cruce .....	257
REGION 3 .....	265
Información línea base de la comunidad Santa Ana Casco Urbano.....	266
Frecuencia Simple de Barrio El Centro .....	266
Frecuencia Simple de Barrio El Cementerio.....	274
Frecuencia Simple de Barrio El Calvario .....	282
Barrio El Guayabito.....	305

Barrio Las Crucitas .....	312
Barrio El Junquillo.....	320
Barrio El Hatillo.....	328
Barrio Los Encuentros y Apaume .....	336
Barrio La Picona.....	344
Barrio Villa Paula .....	352
Barrio La Laguna .....	360
Barrio Apalile y Altos de Santa Ana .....	368
Frecuencia de comunidad de Los Patios .....	376
Información línea base de la Aldea de Sicatacare.....	384
Frecuencia de comunidad de Sarsacagua .....	384
Frecuencia de comunidad de Babanato.....	392
Frecuencia de comunidad de Sicatacare.....	400
Información línea base de Nueva Arcadia .....	408
Conclusiones .....	410
ANEXOS .....	412

## I. Introducción

El presente documento contiene una descripción detallada de las actividades realizadas en el marco del Proyecto de Construcción del Plan Estratégico de Desarrollo Municipal con enfoque en Ordenamiento Territorial (PDM-OT), en el Municipio de Santa Ana, F.M. el que se inició en el mes de enero de 2017 con la firma del acta de compromiso por parte del señor Alcalde Municipal de Santa Ana, con la Dirección General de Planificación y Gobernabilidad Local, con el propósito de contar con la certificación de PDM-OT, por parte de dicha dirección.

En el primer apartado se describe la metodología aplicada en el proceso diseño y organización, promoción e inducción, levantamiento, tabulación y análisis, validación, edición y socialización.

Capítulo 1 **“Marco de Referencia”**, se describen los antecedentes históricos (surgimiento del municipio, fecha de fundación, fecha que recibió categoría de municipio, etc.), ubicación geográfica.

Capítulo 2 **“Contexto Biofísico”**, características físicas del municipio río, tipo de suelos, clima predominante. Características biológicas; como ser principales micro cuencas, flora y fauna, principales cultivos.

Capítulo 3 **“Institucionalidad e Inversión para el Desarrollo”** se presenta una descripción del desempeño municipal, la presencia de instituciones gubernamentales y no gubernamentales, cantidad de organizaciones sociales existentes y el tipo y montos de inversión social que se ejecutaron en el municipio de Santa Ana, F.M. el año pasado.

Capítulo 4 **“Infraestructura básica”**, se presenta un inventario de la red vial del municipio que comprende carreteras primarias, secundarias y terciarias; así como caminos de penetración existentes en las comunidades. Se hace también una descripción de las líneas de conducción eléctrica primaria y secundaria existentes y las comunidades atendidas; de la misma manera se hace una descripción de aspectos de los servicios de telefonía, infraestructura social como centros comunales, canchas polideportivas, canchas de fútbol, iglesias y centros de recreación, de la misma manera los centros de salud y centros de atención médica y finalmente en este capítulo se describen aspectos productivos como sistemas de irrigación existentes, en zonas agrícolas como San Isidro de Izopo.

Capítulo 5 **“Análisis de los Principales Indicadores Socioeconómicos”** en este capítulo se describe un análisis cualitativo y cuantitativo de los indicadores considerados más importantes, en el municipio y que están estrechamente relacionados con los indicadores de desarrollo sostenibles.

## **II. Resumen Ejecutivo**

El informe que presentamos a continuación es para detallar del levantamiento de línea base en el Municipio de Santa Ana describiendo como de desarrollo la metodología para hacer este levantamiento. Así mismo se da información relevante del Municipio antecedentes históricos, religión, geografía, tipo de suelo, costumbres, clima, lugares atractivos y turísticos, fiestas de y celebraciones en el Municipio, comidas, división del municipio, principales ríos, etc.

Por cada comunidad de incluirá los cuadros de frecuencia simple con información de uso de la tierra, tipo de vivienda, consumo de agua, ingresos familiares, nivel de educación, tipo de planificación familiar, ingreso familiar, material de construcción de vivienda, material de los techos, material de los pisos, información relevante en el tema de salud, número de personas que habitan en cada comunidad, cuantas familias trabajan la tierra, número de embarazos a la hora del levantamiento, si hay animales domésticos en las viviendas, porcentaje de analfabetismo, cantidad de mujeres y hombres por comunidad, enfermedades más comunes que se manifiestan en la comunidad, si hay personas que se sienten inseguras, actos de violencia presentada en la comunidades, datos relevantes de servicios básicos que se reciben en las comunidades, profesiones que desempeñan los pobladores y si se presentan casos de emigración todos estos datos están presentados en porcentajes que se obtuvieron del el ingreso de cada una de las boletas levantadas en las comunidades.

Así mismo se anexa el cuadro resumen, información secundaria de cada comunidad y fotografías que dan validez a todo el proceso.

### III. Metodología Aplicada

De conformidad a la Guía Metodológica para la Construcción de Indicadores Socioeconómicos de Línea Base a Nivel Comunitario y de Municipio, con la participación social en el marco de los Objetivos de Desarrollo Sostenibles y la Estrategia de Erradicación de la Pobreza las Fases del Proceso Metodológico para el levantamiento de Indicadores son:

<p><b><u>1. Diseño y Organización que comprende:</u></b></p> <ul style="list-style-type: none"> <li>a. Elaboración de la Propuesta</li> <li>b. Concertación</li> <li>c. Selección del Equipo Técnico</li> <li>d. Capacitación del Equipo Técnico</li> <li>e. Diseño del Programa de Digitalización.</li> <li>f. Validación y Ajuste de la Boleta.</li> </ul>	<p><b><u>2. Promoción en Inducción:</u></b></p> <ul style="list-style-type: none"> <li>a. Socialización con la Corporación Municipal</li> <li>b. Firma de la Carta de Compromiso</li> <li>c. Selección de Líderes Comunitarios</li> <li>d. Inducción a líderes comunitarios</li> <li>e. Elaboración de croquis</li> <li>f. Jornadas de socialización comunitaria</li> </ul>
<p><b><u>3. Levantamiento Censal</u></b></p> <ul style="list-style-type: none"> <li>a. Segmentación</li> <li>b. Levantamiento</li> <li>c. Supervisión</li> <li>d. Revisión por el líder</li> <li>e. Consolidación de la información</li> <li>f. Revisión por el facilitador</li> <li>g. Armado de paquetes de fichas por caserío</li> </ul>	<p><b><u>4. Tabulación y Análisis</u></b></p> <ul style="list-style-type: none"> <li>a. Codificación de las boletas censales</li> <li>b. Digitalización</li> <li>c. Supervisión</li> <li>d. Cuadros de salida</li> <li>e. Revisión</li> <li>f. Análisis y redacción</li> </ul>
<p><b><u>5. Validación, edición y socialización</u></b></p> <ul style="list-style-type: none"> <li>a. Validación</li> <li>b. Corrección del documento final</li> <li>c. Edición</li> <li>d. Socialización</li> </ul>	

En Santa Ana el proceso metodológico de desarrollo de la siguiente manera:

## **1. Diseño y Organización:**

### **Selección del Equipo Técnico**

Se inicia con la contratación del Coordinador del Equipo Técnico facilitador, quien elaboró la propuesta y la presentó a la honorable Corporación Municipal de Santa Ana.

La Honorable Corporación Municipal de Santa Ana, F.M. nombro al Coordinador de la Unidad Técnica Municipal para que elabore un plan de trabajo orientado a coordinar con los Patronatos la elaboración del PDM-OT, tal y como consta en el acta no. 79 del 18 de marzo de 2017.

En el mes de mayo de 2017, se integra un equipo técnico facilitador para la elaboración del PDM-OT conformado por: el Jefe de Catastro, el Coordinador de la Unidad Municipal Ambiental, la Secretaria Municipal, un Regidor de la Honorable Corporación Municipal, el Coordinador de la Unidad Técnica Municipal y como coordinador del Equipo: el Ingeniero Consultor

### **Capacitación del Equipo Técnico**

En el mes de mayo, 2017, el equipo fue capacitado y certificado en las oficinas de la Unidad de Planificación por los técnicos de dicha unidad en el Taller para la Formulación de Línea Base Demográfica y Socioeconómico Comunitaria y Municipal.

### **Diseño del Programa de Digitación**

El programa de digitación fue proporcionado por la Unidad de Planificación Territorial

### **Validación y ajustes de la boleta**

Al igual que el programa de digitación, la boleta censal fue proporcionada por la Unidad de Planificación Territorial.

## **2. Promoción e Inducción**

### **Socialización con la Corporación Municipal**

Una vez elaborada propuesta fue presentada por el Coordinador del Equipo técnico a la honorable Corporación Municipal de Santa Ana, F.M.

### **Firma de la Carta de Compromiso**

En el mes de enero de 2017, el Señor Alcalde Municipal de Santa Ana, Francisco Morazán, Jorge Alberto Sandres firmó una acta de compromiso con el Licenciado Juan Carlos Valladares de la Unidad de Planificación y Gobernabilidad Local de la Secretaria de Derechos Humanos, Justicia Gobernación y Descentralización, en la que se establecen los compromisos asumidos por cada una de las partes para lograr que el municipio de Santa Ana, cuente con su Plan Estratégico de Desarrollo Municipal con enfoque de Ordenamiento Territorial PDM-OT debidamente certificado por la Unidad

de Planificación y Gobernabilidad Local de conformidad con la “Normativa para la Formulación de Planes de Desarrollo Municipal con Enfoque de Ordenamiento Territorial” de la Secretaría Técnica de Planificación y Cooperación Externa SEPLAN, publicada en La Gaceta No. 33,214 del 26 de agosto de 2013.

### **Jornadas de Socialización Comunitaria**

A partir del mes de Abril de 2017 se inician las asambleas comunitarias de socialización en cada una de los caseríos del municipio de Santa Ana, F.M informar a las organizaciones de base comunitarias como se levantara el PDM-OT y para motivar la participación de las organizaciones y vecinos de las comunidades de manera que se incluyan en el Plan estratégico los proyectos que son de mayor importancia para cada una de las comunidades.

## **3. Levantamiento**

### **Segmentación**

Posterior a la capacitación y por aspectos metodológicos se dividió el municipio en tres regiones: Región 1 que está conformada por todos los caseríos de la Aldea de San Isidro de Izopo; la Región 2 está conformada por los caseríos y colonias de las Aldeas de La Bodega y El Limón y la Región 3 conformada por los caseríos y barrios de las Aldeas de Nueva Arcadia, Sicatacare y Santa Ana.

En el mes de mayo se inician las capacitaciones a líderes comunitarios, en estas participaron representantes de las diferentes organizaciones existentes en los caseríos y también estudiantes del Centro de Educación Básica y personas que se contrataron para hacer dicho levantamiento. Las capacitaciones iban orientadas a prepararlos para que realizaran el levantamiento censal en cada una de sus comunidades.

### **Levantamiento**

Posterior a las capacitaciones los líderes comunitarios con el acompañamiento del equipo técnico facilitador, realizaron el levantamiento censal en los diferentes caseríos de la de la Municipalidad.

### **Supervisión**

Durante el proceso de levantamiento censal el equipo técnico siempre estuvo supervisando en campo el trabajo realizado por líderes comunitarios.

### **Revisión por el Líder**

Los líderes de cada comunidad desempeñaron un rol protagónico en el levantamiento censal porque en cada comunidad se integró un equipo conformado por dos líderes comunitarios, cada equipo era liderado por uno de ellos quien además de dirigir al grupo reviso las fichas censales que cada líder levanto.

### **Consolidación**

Las boletas censales se agruparon por cada caserío, junto a los mapas censales e información secundaria y se armaron paquetes para su consolidación.

### **Revisión por el Equipo de Facilitadores**

Antes de finalizar el levantamiento censal en las comunidades, el equipo facilitador reviso aleatoriamente la información de las boletas censales para asegurarse que estuvieran completas para no tener problemas al momento de la digitación; de la misma manera se revisó la información secundaria y los mapas censales para que fueran completos y no tener que regresar para hacer un re levantamiento que implique más costos para la municipalidad.

## **4. Tabulación y Análisis**

### **Codificación de las Boletas Censales**

Una vez teniendo los paquetes de documentos por cada caserío, ya en la oficina se procedió a la codificación de las boletas censales para asignarles el numero correlativo a nivel municipal, así como el numero según mapa censal, el ordenamiento de los caseríos y asentamientos humanos, para ser validados en el eje temático de Ordenamiento Territorial.

### **Digitalización**

En el mes de octubre se capacitaron un grupo de estudiantes del Instituto Santa Ana por el Licenciado Gerardo López, Técnico de la Unidad de Planificación, para adelantar el proceso de digitación de las boletas censales en la plataforma de la Secretaría de Gobernación para posteriormente proceder a la impresión de los indicadores socioeconómicos.

### **Supervisión**

Durante el proceso de digitación de las boletas censales de los caseríos de las Regiones, el equipo técnico realizó supervisiones en la plataforma para asegurarnos que no hubieran boletas sin validación para asegurar la confiabilidad de los resultados.

### **Cuadros de Salida**

Una vez que se tiene completa la tabulación de las boletas censales se procede a la impresión de los cuadros de salida y el listado de los indicadores.

### **Revisión, análisis y redacción**

Con los cuadros impresos se procede a la revisión, análisis y redacción del informe de los resultados obtenidos de forma preliminar, los que serán presentados a la Unidad de Planificación como muestra del avance obtenido a la fecha.

## **IV. MARCO DE REFERENCIA**

### **4.1 Antecedentes Históricos del Municipio**

El municipio de Santa Ana es uno de los municipios al sur de Francisco Morazán, que su cabecera municipal se encuentra a 24 Kilómetros, de Tegucigalpa, este municipio data su creación desde el año 1756, según el título ancestral del municipio, otorgado por la colonia española, sin embargo, muchas fuentes atribuyen su creación al año de 1887, (año en el que se renovó el título por parte del gobierno de la república debido a que el título original se encontraba deteriorado).

Se origina como un pueblo curato de Ojojona.

Desde su creación el Municipio se llamó Santa Ana de Ula que significa “Abundancia de Hule”; en el censo de población de 1791 ya figura como municipio; luego en la división política territorial de 1889 paso a formar parte del distrito de Sabana grande.

La división política y territorial, del municipio según antecedentes del título, menciona que su medición se tomó en cuerdas españolas. La superficie territorial del Municipio de Santa Ana es de 60.8 km, de los cuales un 15% pertenecen al casco urbano un 40% se encuentra distribuidos en áreas semiurbanas por la carretera Panamericana y el restante 45% corresponden a zonas rurales. La medición por cuerdas se dio inicio en la hacienda de un personaje muy mencionado en el mismo de Nombre Jerónimo Lovato, en el sitio conocido como el Hato Grande, que forma parte de la hoy reserva forestal y comunidad de Mesa Grande Aldea Nueva Arcadia, este fue uno de los primeros sitios poblados del municipio, donde los ancestros mencionan que llegó la patrona del municipio (Santa Ana) la cual fue trasladada al actual casco urbano, años después y por causas desconocidas.

La última fracción, que se adhirió al municipio fue San Isidro de Izopo, montaña que se ubica en la parte Noreste del Municipio, esta adquisición mediante la subasta de estos títulos que posteriormente fue ratificado por el Dr. Manuel Bonilla, es la fracción que da la particularidad de que el mapa de Santa Ana, tiene forma de Alforja Invertida.

Otro dato importante es mencionar que La Laguna del Pescado, según el Dr. Jesús Aguilar en su libro de Historia de Honduras menciona que esta es una de las lagunas más importantes de Francisco Morazán.

Históricamente este municipio es de origen Lenca, su población es totalmente lenca exceptuando ciertas comunidades de la parte de San Isidro de Izopo, donde se encuentran todavía rasgos de genética de la época de la colonia, en su forma de pensamiento, estatus de vida.

Históricamente, el municipio de Santa Ana fue visitado por el sacerdote misionero Manuel de Jesús Subirana, quien a pie de mula visitó este municipio dejando a su paso la devoción en muchos lugares a la Santa Cruz, Santa Ana posee uno de los templos más hermosos de la región por ser este de época colonial.

Este municipio históricamente ha sido muy reconocido por la particularidad que posee las terrazas naturales del Cerro de Ula, muchos geólogos famosos, reconocen esta obra como una arquitectura imponente natural, perfecta, que viendo las obras de drenaje y

salidas de escorrentías da la sensación de haber sido hechas con la mayor tecnología de punta actual, y por la característica de ser un volcán de agua inactivo, también este municipio posee grutas de época precolombina tales como Las Grutas de Ayasta situadas en la comunidad de Nueva Arcadia, La cual posee petroglifos que muestran el comportamiento y formas de convivencia de los aborígenes que habitaron estas tierras, en este municipio también se encuentran grutas que demuestran las características físicas del istmo centroamericano, durante la época del cuaternario siendo Centro América uno de los últimos hemisferios que emergieron del mar, estas grutas en su interior poseen mucha historia dentro de sus entrañas. A esto se suma los cercos o muros de piedras edificaciones que conservan lo barroco y que forman parte del patrimonio cultural e histórico del Municipio, mismos que pueden ser considerados por la Municipalidad para su restauración y conservación mediante ordenanza Municipal.

### **Gastronomía actual**

La alimentación de la población de Santa Ana se basa en frijoles, cuajada, mantequilla, queso, quesillo, aguacate, tortilla de maíz amarillo, rosquillas, rosquetes, tajo relleno, nacatamales, carne de res y cerdo, mucha gente aun utiliza la manteca de cerdo para cocinar. Las bebidas son básicamente el café, jugos de frutas, chocolate de maíz blanco (pinol), te de zacate de limón, chilate de masa, refrescos de cola.

En las festividades religiosas y rezos de difuntos las comidas tradicionales son: el tajo relleno y las rosquillas de cuajadas, rosquetes, quesadillas y pan horneado en el horno tradicional o pan de casa como comúnmente se le denomina.

### **Primeros pobladores**

Se puede mencionar que entre las primeras familias que se tiene conocimiento llegaron a habitar el Municipio de Santa Ana fueron los de apellidos López, Avilés, Matute, Gómez y los Ordoñez entre otros.

### **Primeras comunidades**

Desde antes que se le otorgara a Santa Ana el título de Municipio ya estaba dividido en lo que hoy se conocen como las seis aldeas y dentro de ellas los caseríos, de los cuales se profundizara en su historia en los informes de PDC. Pero la primera zona en constituirse como comunidad fue casco urbano la zona central de Santa Ana.

### **Primeros servicios públicos**

En el Municipio de Santa Ana se sigue trabajando por llevar los servicios básicos a cada una de las comunidades, aldeas y caseríos, pero uno de los primeros servicios que los habitantes recibieron porque ellos mismos lo hicieron es el agua ya que Santa Ana cuenta con mucho nacientes de agua los cuales han sido aprovechados desde tiempos muy antiguos y los pobladores lo han ido perfeccionando hasta llegar a lo que se tienen hoy que gran parte de la población recibe agua domiciliar por acueducto.

El servicio de energía eléctrica se ha ido gestionando para que llegue a las comunidades este servicio se logro hace pocos años a lo que es la Región n 1 de la Montaña de Izopo aunque aún hay zonas que quedaron sin este servicio, en las comunidades de fue donde llego primero este servicio.

En la educación de las primera escuela que se fundó es la escuela Urbana Juan Lindo y la que sigue es la ubicada en la comunidad de los Encinos fundada en 1554 un aula, fue Miguel Matute Gómez que fue el Alcalde y gestiona para que se ampliara la construcción de la escuela y es en esta donde se forma la primera Junta de Padres de Familia siendo el mismo alcalde quien fungió como presidente de la asociación. La escuela de Encinos se crea por tres comunidades Encinos, La Cali y Mesitas. Después se fundó la que se encuentra en la comunidad de Cieniga comunidad vecina, antes de que se fundaran las escuelas las clases se recibían en casas particulares se conoce que desde el 42 se recibía clase en casa.

#### **Personajes relevantes por su aporte y prestigio**

Un personaje que se considera de relevancia es Remberto Cruz Godoy, fue la primera persona que comenzó a gestionar para servicios básicos el formó parte del patronato de esa fecha, él fue quien dejó abierto el camino para que se comenzaran los avances en lo que es la energía eléctrica, distribución de agua de manera más sofisticada.

#### **Actividades económicas que sustentan la población**

En el municipio de Santa Ana la actividad económica se sustenta de las diferentes labores que realizan sus habitantes en los puestos de trabajo que desempeñan en cada uno de sus empleos, en su mayoría las personas de Santa Ana viajan al municipio vecino de Tegucigalpa donde se desempeñan en diferentes áreas y trabajos en las diferentes empresas, en un 90% el Municipio se sostiene por las personas empleadas en Tegucigalpa, otra parte de la economía se sustenta por negocios propios dentro del Municipio como ser pulperías, venta de cuajada, venta de ropa usada.

El crecimiento histórico del municipio de Santa Ana corresponde a los últimos tres censos realizados en el país a continuación se describe.

Tasa de Crecimiento intercensal (1961 a 1974) 0.2

Tasa de Crecimiento intercensal (1974 a 1988) 3

Tasa de Crecimiento intercensal (1988 a 2001) 2.8

Actualmente la tasa de crecimiento poblacional del municipio corresponde a un 1.3%.

#### **4.2 Ubicación Geográfica**

El municipio de Santa Ana se encuentra Ubicado en las Coordenadas X470469.28 m Y 1539689.87, zona 14 Wgsm84 Utm, localizado geográficamente al Sur de Francisco Morazán, conectado por el cerro de Ula a la sierra Lepaterique, su ubicación en las hojas cartográficas del Instituto de Geografía Nacional IGN, en una altura que supera los 1500 Mts sobre el Nivel del Mar en la parte alta de Cerro de Ula, y 2100 Mts Sobre el Nivel del Mar, en el cerro La Mole San Isidro de Izopo.

<b>OTRA INFORMACION MUNICIPAL</b>	
Geo Código Municipio	<b>0822</b>
Categoría de Municipio	<b>B</b>
Aldeas	<b>6</b>

Caseríos	62
Km <sup>2</sup>	65.9
Región	Sur
Sub Región	Centro
Zona Económica	05
Densidad de Habitantes en Km <sup>2</sup>	176

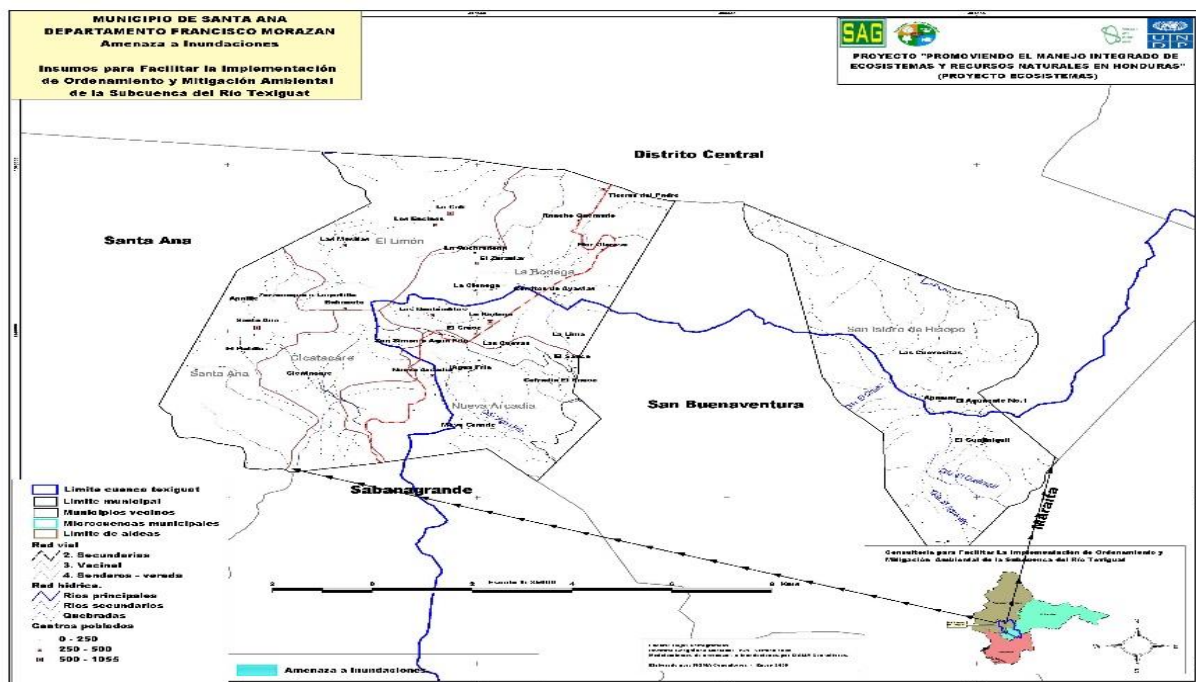

### Límites territoriales

Ubicación	Municipios
Norte	Distrito Central
Sur	Sabana Grande
Este	Ojojona
Oeste	San Buena Ventura

La superficie territorial del Municipio de Santa Ana es de 65.92 km<sup>2</sup> cuadrados, cuenta con 10 barrios y colonias en el casco urbano, 6 aldeas y 58 caseríos en el área Rural.

### **Altura del Municipio**

Altitud: media 1.404 msnm m s. n. m.

### **Coordenadas**

13°56'00"N87°16'00"O

### **El término municipal tiene las siguientes seis aldeas:**

1. Santa Ana (la cabecera del municipio)
2. Sicatacare
3. El Limón
4. La Bodega
5. Nueva Arcadia
6. San Isidro de Izopo

### **Desglosados colonias, barrios y caseríos:**

Barrios y colonias:

7. Barrió el Centro
8. La Laguna
9. El Cementerio
10. El Calvario
11. El Junquillo
12. Apalile
13. Apaume
14. El Carrizal
15. El Hatillo
16. La Litificación

Caseríos:

1. Sicatacare
2. Apasta
3. Babanato
4. Sabana Larga
5. San Simón o Agua Fría
6. Suraita
7. La Cali
8. La Joya
9. La Quebradona
10. Las Mesitas
11. Los Encinos
12. Sarzacagua
13. La Bodega

14. Cerritos de Ayasta
15. El Cruce
16. El Surzular
17. Flor Olorosa
18. La Cienega
19. La Lima
20. Las Quebraditas
21. Rancho Quemado
22. Tierras del Padre
23. Nueva Arcadia
24. Agua Fría
25. Azacualpita
26. Cofradía El Sauce
27. Cuesta Blanca
28. El Portillo
29. San Lorenzo
30. El Sauce
31. El Suyatillo
32. El Violín
33. Las Cuevas
34. Mesa Grande
35. Peñón de las Animas
36. Portillo Grande
37. Apamarra
38. Cuevecitas
39. El Aguacate N 1 y 2
40. Arrayan
41. El Boquerón
42. El Cedro
43. El Cojon
44. El Estero
45. El Guajiniquil
46. El Lindero
47. El Mozotal
48. El Suyatal
49. El Surzular
50. La Enea
51. La Guacamaya
52. La Joya
53. La Pedrera
54. La Sabanita
55. Las Cuevecitas
56. Las Payitas
57. Los Mezcales
58. Portillo del Boquerón

## **V. contexto Biofísico**

### **5.1 Características Físicas**

#### TOPOGRAFIA

El municipio de Santa Ana, cuenta con una variedad topográfica muy bella, está formado por cerros entre los que se destacan El cerro de Hula que mide 1,725 metros de alto, equivalente a 5,699 pies. Este inicia desde la Almacenadora Hondureña S.A (ALMAHSA) y continua sobre la carretera que conduce al sur del país, hasta un lugar conocido como la trinidad.

Por su altura, Santa Ana se considera un sitio ideal para la colocación de antenas de comunicación tanto de empresas públicas como privadas, ya que de allí se captan con mayor cobertura y nitidez las señales a nivel de la central hasta las sucursales y viceversa.

Otro Cerro importante es el pico de Ayasta, con una altura de 1,609 mts equivalente a 5,279 pies, en este sitio se encuentran ubicadas tres cuevas Rupestres de Ayasta, las cuales contienen petroglifos que representan figuras humanas y animales y además de símbolos, mismas que todavía no han sido investigadas para su aprovechamiento como un potencial turístico muy importante para el municipio.

En el municipio de Santa Ana, también se localiza el Cerro el Boquerón en la montaña de Izopo, con una altura de 1,915 mts. o 6,283 pies. Este cerro tiene una vista panorámica de la Ciudad Capital y de donde se puede observar la carretera que conduce al sur.

La altura que posee Santa Ana es objeto de interés para algunas empresas, que pretenden hacer inversiones en el municipio a cambio de negociar programas sociales de beneficio para la comunidad; a través de la generación de energía eléctrica producida por el viento, mediante la utilización de molinos de viento.

Por esas bondades topográficas que brinda el municipio de Santa Ana, La Universidad Nacional Autónoma de Honduras, UNAH, ha ubicado un Sismógrafo con el propósito de interceptar cualquier situación de riesgo que pueda afectar a la población ya que Santa Ana por su cercanía con el Municipio de Sabana Grande está dentro de la zona de influencia que presenta movimientos de riesgo telúrico, donde se encuentra el epicentro de un fenómeno natural.

Las características físicas de este municipio corresponden a una tipología de suelo montañoso con curvas de nivel superiores en muchas ocasiones al 15%, cuenta también con una topografía muy quebrada.

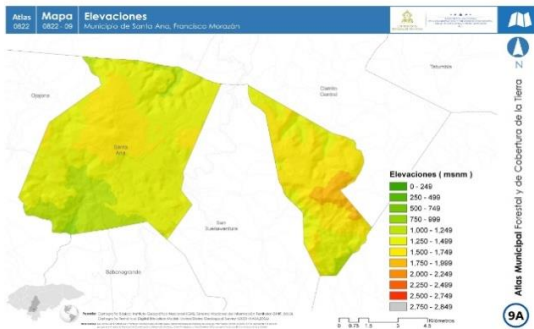
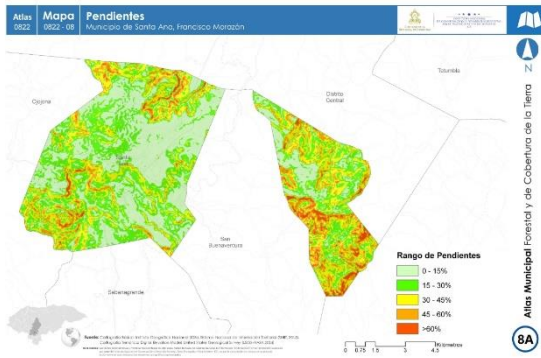

**Ríos y quebradas principales son:**

- ✓ Agua Fría.
- ✓ Río San Antonio.
- ✓ Río Sabacuante.
- ✓ Quebrada La Vaguanta.
- ✓ Quebrada El Inglés.
- ✓ Quebrada de La Ramona.
- ✓ Quebrada Sicatacare
- ✓ Quebrada Guatalitos
- ✓ Río San Antonio.
- ✓ Quebrada el Sauce
- ✓ Quebrada el Guajiniquil
- ✓ Quebrada el Aguacate
- ✓ Quebrada Lajitas
- ✓ Quebrada El Ciruelo
- ✓ Quebrada Potreritos
- ✓ Quebrada El Ciruelo
- ✓ Quebrada El Trapiche
- ✓ Quebrada Tres Marías

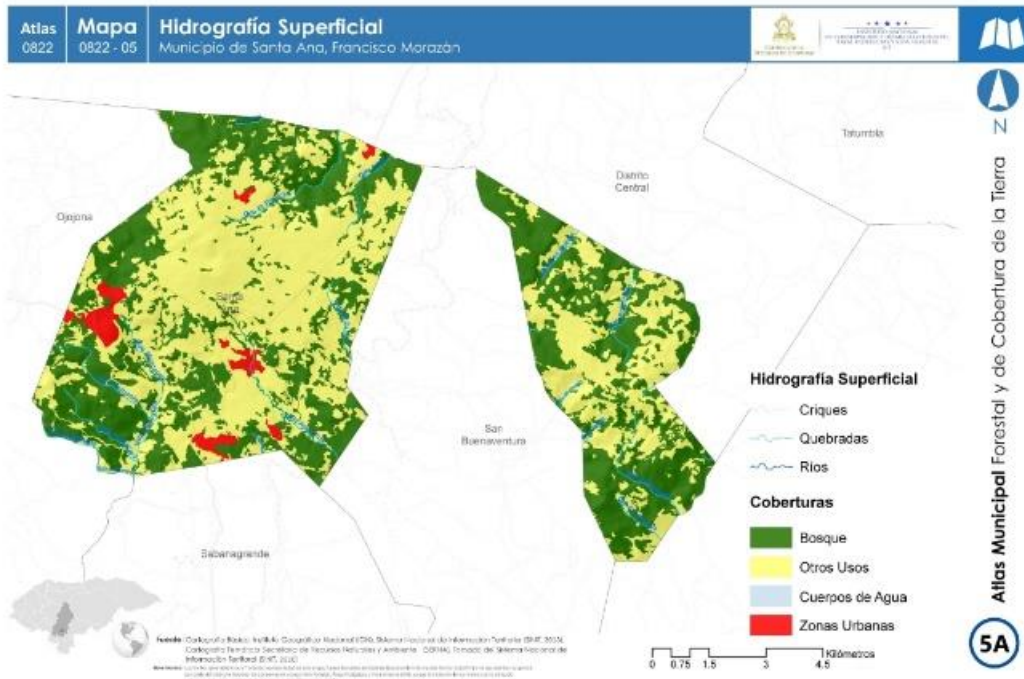

✓

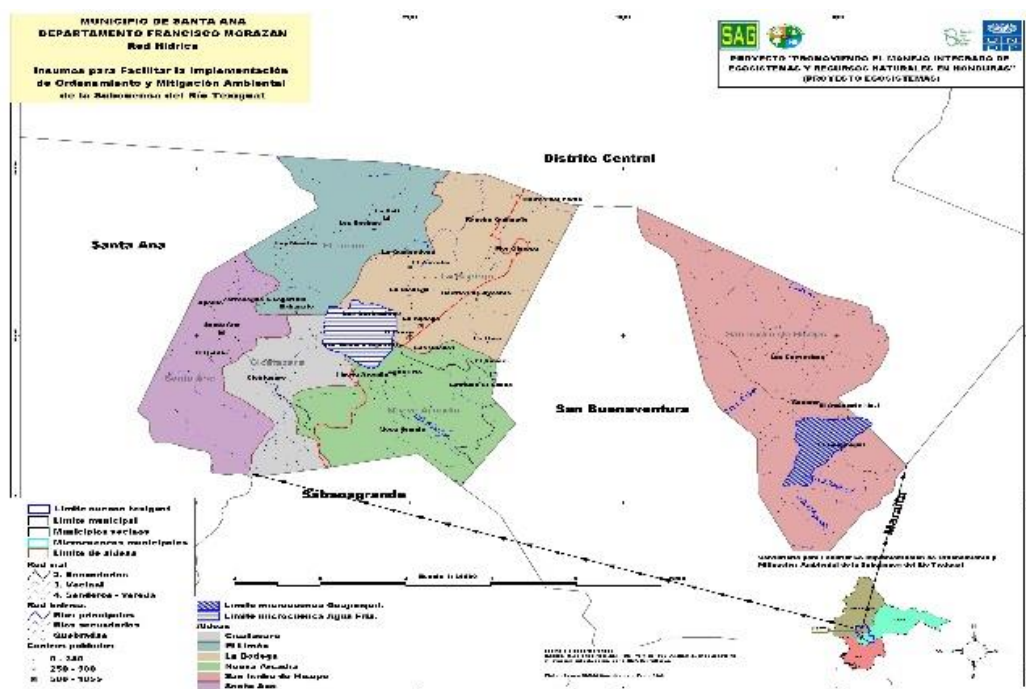

### Tipología del Suelo

En este Municipio Las formaciones geológicas observadas pertenecen al Grupo Valle de Ángeles Superior, Grupos Padre Miguel y Basaltos Cuaternarios, con edades del Mioceno al Cuaternario (Williams, 1969) (Rogers R. O., 1997). A continuación, se describen de la más antigua a la más reciente se describen, de acuerdo a experiencias de campo realizados para ese fin.

Otro segmento importante y que aflora la unidad del Grupo Valle de Ángeles Superior (Kvs). El Grupo Valle de Ángeles Superior (Kvs) está compuesto areniscas de cuarcíticas de grano fino a grueso, lodolitas calcáreas de color marrón a café rojizo y bloques de limonita intemperizados de color café rojizo (Curran, 1981).

También en muchas regiones se ha reconocido una capa estratificada de brechas silicificadas que corresponde a la parte superior de este grupo, se trata de brechas de grano grueso de color marrón, compuesta de fragmento subangulares a angulares de basalto, andesitas, tobas, cuarzo en una matriz de alunita-cuarzo, con presencia de hematita, algunos clastos de toba se encuentran argilizados, compactas. No presentan fracturas. Se calcula una potencia en más de 30 m.

#### USO DEL SUELO

ZONA	TOTAL	PORCENTAJE
urbano	9.12 km <sup>2</sup>	15%
semi urbano	21.28 km <sup>2</sup>	35%
rural	30.40 km <sup>2</sup>	50%
	60.80 km <sup>2</sup>	100%

El Municipio de Santa Ana, posee dos picos o montañas con elevaciones de altura que supera los 1500 Mts sobre el Nivel del Mar en la parte alta de Cerro de Ula, y 2100 Mts Sobre el Nivel del Mar, en el cerro La Mole San Isidro de Izopo, también existen otras montañas de formación y características interesantes como son:

- ✓ **Cerro Meza Grande**
- ✓ **Cerro San Antonio**
- ✓ **Cerro Guajiniquil**
- ✓ **Cerro La Pichinga**
- ✓ **Meseta de la Bodega**
- ✓ **Cerro Portillo Grande**
- ✓ **Cerro La Cruzona**

#### **Las estaciones del Año se caracterizan**

En las etapas del año

Invierno: Característica desde los meses de, Junio, Julio, Septiembre, Octubre, Noviembre.

Verano: Característico de la época de los meses de Febrero, Marzo y Abril, y una época de Agosto.

Primavera: Característica de la época del mes de Mayo y los primeros días de Junio.

Otoño: Característico de la época de los meses de Noviembre, Diciembre y Enero.

#### **Clima y Precipitación**

La precipitación en la zona presenta un comportamiento bimodal en un año calendario, los valores varían en un rango de 9 a 200 milímetros con un valor medio mensual de 50 milímetros. Los valores más bajos se presentan en los períodos de Enero a

Marzo o Abril y de Noviembre a Diciembre sin que estos excedan los 40 milímetros. El período de lluvias comienza entre Abril y Mayo terminando en Octubre alcanzado valores de hasta 200 milímetros, este período tiene un marcado cambio en la precipitación en los meses de Julio y Agosto debido a la Canícula o veranillo. Se tiene que para la parte baja de Santa Ana es de 1200mm de forma anual.

### Clima y Temperatura.

La temperatura de la zona varía en el rango de 12 °C hasta los 28 °C, para la época de invierno y verano respectivamente. La temperatura media a lo largo del año es de 19 °C. Las temperaturas alcanzan sus valores máximos entre los meses de Marzo a Mayo, esta puede variar aproximadamente entre 27°C y 28°C dejando bien marcada la época de verano. La temperatura mínima presenta sus valores más bajos entre los meses de Diciembre a Febrero, esta puede oscilar en el rango de 11 °C y 12 °C en el período de invierno

## 5.2 Características Biológicas

La vegetación Predominante del Municipio de Santa Ana se clasifica de la manera Siguiente:

Especie Arbóreas	Porcentaje
Árboles Dispersos Fuera de Bosque	182.84 1.83 2.77%
Bosque de Conífera Denso	686.58 6.87 10.42%
Bosque de Conífera Ralo	430.34 4.30 6.53%
Bosque Latifoliado Deciduo	856.92 8.57 13.00%
Bosque Latifoliado Húmedo	163.85 1.64 2.49%
Bosque Mixto	907.64 9.08 13.77%
Pastos/Cultivos	2,315.41 23.15 35.12%
Suelo Desnudo Continental	5.90 0.06 0.09%
Vegetación Secundaria Decidua	895.92 8.96 13.59%
Zona Urbana Discontinua	146.59 1.47 2.22%

### Datos del Mapa Forestal y Cobertura de la Tierra en el Municipio

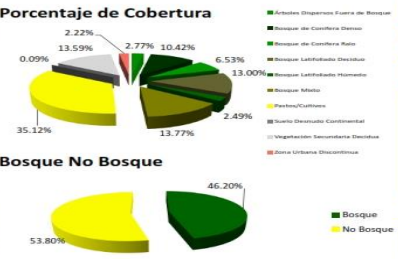

% Bosque	N° Municipios
0 a 20%	113
21 a 40%	63
41 a 60%	87
61 a 80%	23
81 a 100%	12
<b>Total</b>	<b>298</b>

En Santa Ana algunas de las especies de flora predominante es la Siguiete:

Especie	Nombre Científico
Pino Ocote	Pinus O Carpa
Encino	Quercus Oleoides
Quebracho	Lysiloma seamannil
Huesillo, Guayabos	Peidium Sp
Nance	Byrsonima crasifolia
Roble	Quercus peduncularis
Arrayan	Leucothoe Mexicana
Eucalipto	Eucalyptus Camaldulensis
Ciprés	Cupressus lusitanica
Mango	Mangifera indica L.
Aguacate	Percea Americana MILL
Matasano	Graminia

#### La Fauna predominantes

El municipio de Santa Ana, se caracteriza por poseer una fauna muy particular, donde se destacan

Nombre de La Especie	Nombre Cientifico
Ratón de Campo	Promyscus maniculatus
Rata Espinoza	Sigmodon Hispidus
Ardilla	Sciurus variegatoides
Guasalos	Didelphis Marsupiales
Conejo	Silvilagus floridanus
Mapache	Procyon Lotor
Zorro	Urocyin cinereoargenteus
Zorrillo	Mephitis Sp
Venado	
Tigrillo	
Pantera	
Gatos de Monte	
loros de montaña, Zopilotes, Zanates, Codornices, Palomas de Montaña, Pájaros Carpinteros, Búhos, Murciélagos, Lechuzas, Almas de Perro, Urracas	
Mariposas de diversas especies, Caballitos de Mar, Grillos, Esperanzas, Mariquitas, Luciérnagas.	

Garrobos, Caimanes, Lagartijas, Ranas,  
Pichetes, Iguanas.

### Ecosistemas, Zonas de Vida, Micro Cuencas.

Santa Ana, posee una variabilidad de ecosistemas variables de una región a otra, posee dentro de su interior, dos micro cuencas priorizadas que poseen zonas de vida muy importante

Estas Micro Cuencas Priorizadas Son:

Agua Fría conocida como la Laguna Seca (Zona Alta de Cerro de Ula)

Guajiniquil (Parte de la Sub Cuenca de Sabacuante) Zona de el Guajiniquil San Isidro de Izopo.

Estas Micro cuencas constituyen la principal zona de recarga, de los ríos y quebradas de la zona sur, de Francisco Morazán, que abastecen a diversas poblaciones para diferentes actividades, entre ellas las toma de agua potable, Agricultura y Ganadería, según informes revelados por la antigua y desaparecida MACSUR (Mancomunidad de los Municipios del Sur de Francisco Morazán), La cual demostró que Los ecosistemas de Santa Ana, sus ríos y quebrada así como la zona alta de Cerro de Hula, consiste en la principal zona de recarga de las fuentes de los municipios de Distrito Central, San Buena Ventura, Maraita, Sabana grande, Reitoca, La Venta, Alubaren, Nueva Armenia.

Santa Ana, forma parte de las subcuencas de Tres Ríos

- ✓ **Verdugo**
- ✓ **Texiguat**
- ✓ **Sabacuante. (Informe Marena 2006).**

Se destaca entre estas subcuencas importantes, la conectividad entre sí para tributar una gran parte del caudal que poseen los ríos y quebradas a los Ríos Perspire y Choluteca.

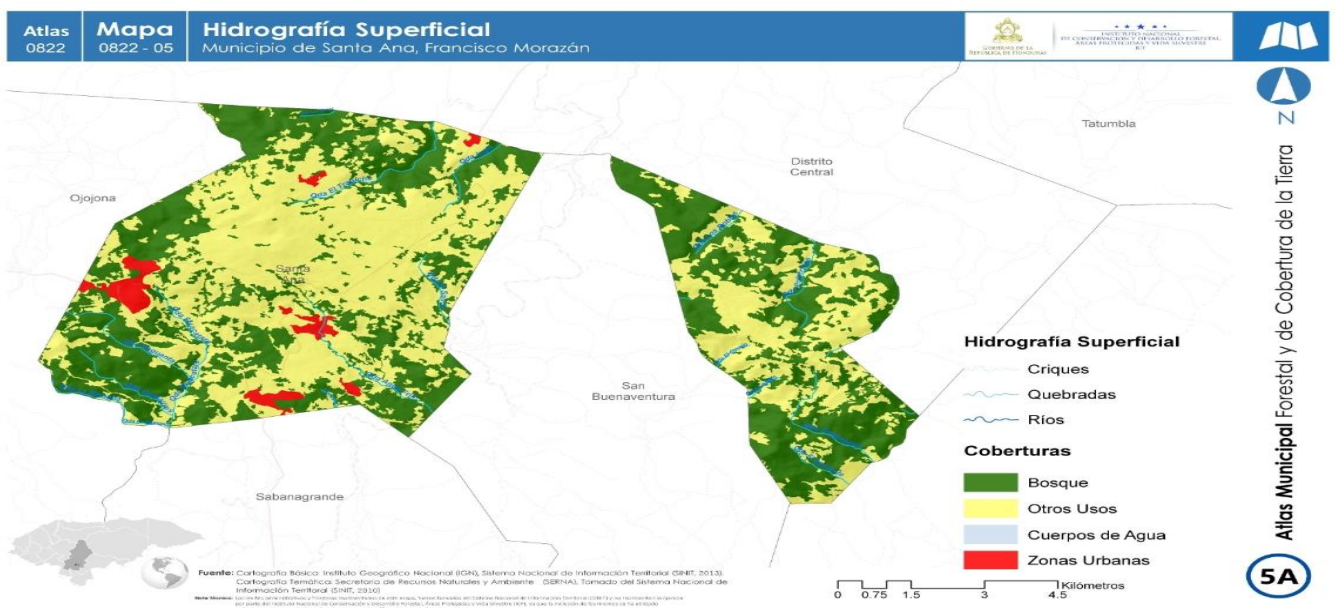

### Principales Cultivos en Santa Ana

El principal cultivo de Santa Ana es el maíz que se cosecha en primera cosecha. Por regiones se da por ejemplo en la Montaña De Izopo se da el cultivo de hortalizas y se da el cultivo de frijol pero en menor cantidad.

### Plantas comestibles y medicinales

Se cultiva el banano, limón, naranja agria, peras, aguacate, mango y toronjas en huertos familiares. Las plantas medicinales que se dan son manzanilla, mentol, eucalipto, en el cerro de ula en el tiempo de lluvia se el famoso Pericón el cual es para la tos.

### PRINCIPALES ÁREAS PROTEGIDAS

COMUNIDAD	Lugares Protegidos
La Cali	Reserva que se ha reforestado
Los Encinos	Reserva que se ha reforestado
Las Mesitas	Reserva que se ha reforestado
En el Cerro	Laguna Grande con pinos alrededor
En Surzular	Se encuentra una fuente de agua protegida reforestada que es de donde se lleva el agua para la comunidad de la Bodega

### 5.3 Características Sociales

El municipio de Santa Ana, Francisco Morazán, tiene características sociales muy particulares, por su cercanía con la ciudad de Tegucigalpa, este se ha convertido en un lugar atractivo para vivir, por lo que su población ha crecido rápidamente en los últimos años, esto ha generado que personas de diferentes estratos sociales provenientes de la capital, se hayan venido a vivir en las diferentes aldeas y caseríos; así como en las nuevas lotificaciones que existen como son: El Manantial, Santa Cristina, Residencial Iscaya, Residencial Los Almendros y...

En el municipio podemos identificar un primer grupo poblacional que lo integra la población nativa, que es la que está conformada por los hijos y nietos de personas que nacieron en el municipio, esta población es muy sociable se reúnen en las iglesias católicas y evangélicas, en los campos de futbol y en asambleas comunitarias y cuando hay funeral, enfermos o un problema común, la gente es muy unida y solidaria.

El otro grupo de personas son las que se han venido a vivir al municipio provenientes de las ciudad capital y otros lugares, este grupo de personas trabajan en Tegucigalpa y casi no se relacionan con la población nativa, por lo general los fines de semana pasan descansando en sus viviendas, la participación en actividades sociales y religiosas es

casi nula, se acercan a las asambleas cuando requieren el servicio de agua potable, pero no les gusta colaborar con las comunidades.

### **Formas de organización Social**

Las organizaciones sociales existentes en el municipio de Santa Ana son: Patronatos, Juntas de Agua, Asociación de productores, Equipos de futbol, Iglesias Católicas y Evangélicas, Asociaciones de Padres de Familia, Consejos Indígenas, Comités de Electrificación, Comités Locales de Emergencia, también últimamente ha surgido la organizaciones de comités sectoriales en cada comunidad (estos últimos surgen por la necesidad de atender las necesidades de la población de una forma más personalizada y efectiva). Todas estas organizaciones son creadas con el propósito de gestionar mejoras en las comunidades en áreas como: infraestructura, salud, educación, mejoramiento de agua potable, vivienda y mejora de la productividad. Estas organizaciones tienen una estructura básica en sus juntas directivas conformadas por un presidente, vicepresidente, secretario, tesorero, fiscal y vocales no más de tres.

### **Grupos étnicos existentes en la zona**

La población nativa de Santa Ana es mayormente de origen Lenca, sus rasgos físicos son: piel trigueña, pelo liso, estatura baja y ojos achinados. Como resultado de la interacción de población nativa con la de otros municipios circunvecinos, la población mestiza se ha incrementado y esto se puede apreciar en los rasgos físicos, ahora hay más personas de tés blancos, más altas y ojos claros.

### **Patrimonio Arqueológico**

El municipio de Santa Ana, cuenta con sitios arqueológicos de gran importancia para nuestro país como ser: Las Cuevas de Arte Rupestre de Ayasta que según se cree fueron utilizadas por nuestros antepasados como sitios para ceremonias religiosas y como lugares donde habitaron los primeros pobladores del municipio. Contiene una gran cantidad de figuras de arte rupestre que nos muestra la creatividad y expresión de las culturas prehispánicas de Honduras; son también la representación de actividades cotidianas, rituales o eventos mágicos.

En el municipio existen aproximadamente 35 cuevas, en las que según se cuenta vivían nuestros antepasados. Algunas de las que destacan además de las Cuevas de Ayasta que se mencionan arriba, son las que están ubicadas en la aldea de Sicatacare, ya que según se cree allí vivió el cacique Care al cual pertenecemos como grupo Lenca. Se dice que estas están entrelazadas entre sí.

En la zona de La Picon se encontraron vestigios arqueológicos, lastimosamente allí se ha autorizado la construcción de casas de habitación, por lo que se considera que el sitio fue destruido.

Otro sitio arqueológico de gran importancia que ha sido estudiado recientemente es la serie de terrazas construidas por nuestros antepasados en el Cerro de Hula, que según se dice fueron construidas mucho antes que las que existen en Sudamérica, se constituyen como los primeros campos agrícolas en Mesoamérica, su importancia radica en que gracias a ello el cerro no ha sufrido erosión a pesar de los efectos del cambio climático, esto permite a la población seguir utilizándolo para el cultivo de maíz en una temporada y al final del año como sitio de pasto para el ganado.

### **Lingüística**

En Santa Ana, el idioma utilizado es el español, sin embargo existe la influencia del idioma utilizado por la etnia Lenca y esto se refleja en lugares con nombres indígenas como: Sicatacare, Babanato, Sarzacagua, Apamarra, Cerritos de Ayasta, también se utilizan instrumentos de trabajo con nombres autóctonos como pialera, albarda, hargana entre otros.

### **Religión**

Las religiones que se practican en el municipio de Santa Ana son:

1. La Religión Católica es practicada por la mayoría de la población desde los primeros años de fundación del municipio, teniendo como costumbres el rezo del rosario, novenarios a difuntos, rezos a santos, el mes de las flores en mayo, el mes de la familia en agosto, el mes de la biblia en septiembre; estas actividades religiosas son dirigidas por rezadoras y Delegados de la Palabra de Dios, y celebraciones de eucaristías de forma eventual que son dirigidas por un sacerdote. En cada comunidad existe un santo patrón al que por lo general se le celebran novenarios con la participación de las comunidades de los alrededores. Las fiestas religiosas más importantes en el municipio son: la fiesta patronal en honor a Santa Ana el 26 de julio de cada año, la fiesta del Sagrado Corazón de Jesús en el mes de Junio, las actividades de semana santa y actividades navideñas en el mes de diciembre, también en el mes de agosto se realizan bodas entre parejas que tienen años de vivir juntos. También se celebran bodas, bautismos y primeras comuniones. La Iglesia Católica está conformada por diferentes grupos y movimientos como ser: Delegados de la Palabra de Dios, Movimiento Neocatecumenal, Movimiento Juan XXIII y Catequistas.
2. En los últimos 30 años ha llegado al municipio la presencia de la Iglesia Evangélica por medio de diferentes denominaciones como ser: Iglesia Monte de Sion, Iglesia de la Profecía, Iglesia Bautista, Iglesia Episcopal. Realizan actividades como ser: escuela dominical, cultos en días de semana, vigiliass los domingos y el desarrollo de brigadas médicas de forma eventual. La población que participa en este tipo de congregaciones ha crecido en los últimos años.

### **Formas de recreación y juegos tradicionales**

Las formas de recreación de la población de Santa Ana básicamente son: el futbol, las fiestas bailables y las actividades culturales que se promueven en los centros educativos existente en las comunidades y las actividades religiosas que se realizan a lo

largo de todo el año. También se realizan carreras de cintas, mojigangas y música de cuerda, Los niños practican juegos tradicionales como el baile del trompo, juegos de mables, los barrilete entre otros.

### **Valores destacables**

En el municipio de Santa Ana, queremos destacar valores que sobresalen en la población como ser: la integración familiar, otro valor es el amor al trabajo, la gente es muy laboriosa tanto en las actividades agrícolas como en las labores domésticas; el respeto a Dios es muy perceptible en la gente y se puede comprobar que todas las comunidades del municipio de Santa Ana, son muy seguras, el respeto por la propiedad, la humildad y el deseo de superación también destacan en la población.

### **Principales Celebraciones Patronales y De Otra índole**

Celebración de La Santa Cruz que se celebra el viernes ocho días después del viernes santo se celebra con cohetes, tajo relleno, pan y música de cuerda y se hace con rosario de índole religioso y la celebración del santo Calvario se realiza el sábado ocho días después del sábado de gloria se inicia un rosario de nueve días, una novena el ultimo día y se culmina con una fiesta hasta amanecer el domingo y con las mismas comida, ambas celebraciones se celebran con mayordomo a elección o voluntarios por la comunidad.

Feria de la Patrona de Santa Ana: Celebración que se realiza cada año en honor a la Virgen Santa Ana se lleva a cabo la bajada y subida de la virgen.

Feria del elote: es una celebración en donde se presenta la gastronomía a base de elote que es uno de los productos que más se cosechan en el municipio de Santa Ana. Como ser tortillas, tamalitos, atol de elote.

Cuando hay un fallecido en las comunidades se realizan fogatas para acompañamiento a los familiares dolientes.

En semana santa donde se celebran actos religiosos y después de semana santa se da la celebración de la Santa Cruz que inicia el viernes Santo a terminar ocho días después se inicia con una novena al santo y mojigangas, la comida que consume en esa fiesta es el tajo puyado (relleno), pan de casa las comunidades que hacen esta celebración son Los Encinos, Las Mesitas, Surzular y La Cali. En navidad se dan fiestas de conjunto.

## **VI. Institucionalidad e Inversión para el desarrollo**

### **6.1 Desempeño Municipal**

La Municipalidad ha realizado importantes esfuerzos para mejorar los indicadores socioeconómicos en la zona, haciendo inversión en áreas como la electrificación del Caserío El Guajiniquil, en las demás comunidades en el área educativa con el pago del salario a docentes, transporte para estudiantes, kits escolares, uniformes entre otros, también se ha brindado ayuda para el traslado de enfermos a centros de salud y

hospitales; atención a la infraestructura social de las viviendas con la donación de materiales para la mejora de las mismas, así como la asistencia a agricultores con la donación de semillas y fertilizantes.

Lo anterior representa un impacto positivo especialmente en el área educativa ya que permite a la población estudiantil con edad escolar de Pre básica tener acceso este nivel educativo y con la ayuda los agricultores representan un importante respaldo para mejorar la productividad de sus parcelas.

En la mejora de vivienda la donación de materiales también es de gran importancia porque alarga la vida útil de las viviendas y permite a las familias vivir en condiciones más dignas.

## **6.2 Presencia Institucional en el Municipio**

La Aldea de San Isidro de Izopo cuenta con presencia institucional del gobierno central e instituciones no gubernamentales, que coadyuvan al desarrollo en diferentes áreas. A continuación detallamos las instituciones presentes en el municipio:

### **2.2.1 Instituciones Gubernamentales**

- Secretaria de Educación
- Secretaria de Salud

### **2.2.2 Organizaciones no Gubernamentales**

- Solidaridad
- Cooperación Española

### **2.2.3 Organizaciones Privadas**

- Energía Eólica de Honduras (CMI)

## **6.3 Sociedad Civil**

El municipio de Santa Ana cuenta con una fortaleza que destaca en gran manera de otros pueblos circunvecinos, esa fortaleza la constituye una sociedad civil organizada que de forma beligerante representa los intereses de la población.

¿Qué es la sociedad Civil?

Es el espacio Público donde la acción colectiva se expresa , donde se manifiestan lo interés , las preferencias y las ideas para lograr metas colectivas donde se hacen demandas al Estado y se presiona para mejorar su funcionamiento y estructura y desde donde se demanda responsabilidad pública a los funcionarios estatales . (Larry Diamond).

También podemos decir que: La sociedad civil son las personas o conjunto de personas naturales o jurídicas, organizadas y no organizadas, jurídicamente reconocidas o no, que se movilizan en temas de interés para la sociedad que son parte de la nación pero que no forman parte del estado, operan y defienden intereses en el ámbito local, regional o nacional.

Aplicando la tipología de las organizaciones de sociedad civil en base a sus funciones y actividades podemos agrupar las organizaciones de Sociedad Civil en Santa Ana, de la siguiente manera:

<b>No.</b>	<b>Tipo de Organización</b>	<b>Nivel</b>	<b>Organización</b>
1	OSC comunitarias y de base	Comunitario Sectorial	1. Comités de Desarrollo Sectoriales 2. Comités de Electrificación 3. Comités de Vigilancia 4. Comités de apoyo de Patronatos y Juntas de Agua 5. Patronatos 6. Juntas de Agua 7. Cajas Rurales
2	OSC vinculadas a las Iglesias	Local	1. Comités de mantenimiento de templos católicos
		Sectorial	2. Comités Zonales de la Iglesia Católica
3	OSC de defensa y ampliación de derechos	Local	1. Consejos Indígenas Locales
		Municipal	2. Consejos Indígenas Municipales 3. Red Municipal de Mujeres
4	OSC de gestión cultural, artística y deportiva	Local	1. Clubes deportivos de futbol
		Regional Municipal	2. Liga deportiva de Santa Ana 3. Liga deportiva de La Cali
5	OSC de asistencia social y humanitaria	Local	1. Comités de Seguridad Escolar 2. Comités Locales de Emergencia
		Regional/ Municipales	3. Comités de apoyo a los Centros de Salud 4. Comité de Emergencia Municipal 5. Comité Municipal de Seguimiento a la problemática de la carretera 6. Mesa Intersectorial
6	organizaciones gremiales y corporativas	Municipal	1. Federación de Patronatos 2. Asociación de Juntas de Agua 3. Asociación de conductores de Mototaxis 4. Empresa de Transporte Santa Ana (ETRASA) 5. Asociación de Productores de Santa Ana
7	OSC de capacitación, educación,	Local	1. Asociaciones de Padres de Familia 2. Consejo de Desarrollo Local

promoción comunitaria y asistencia técnica y financiera		
	Municipal	3. Consejo de Directores de Centros Educativos de Santa Ana 4. Comité Municipal de Desarrollo Escolar (COMDE)

#### 6.4 Inversión Social

Fechas	Orden de Pago	Beneficiario del Cheque	Descripción	Monto	No. Cheque
16/02/2016	24907	José Enrique López	Ayuda a patronato de Montaña de Izopo para reparación de calle en Guajiniquil	15,000.00	475
16/04/2016	25345	Tomas Cruz Cruz	Ayuda a patronato de Montaña de Izopo para pago de planilla por limpieza de alcantarillas y cunetas en cuevecitas	11,250.00	475
24/05/2016	25603	Santos Rolando Aguilar	Pago de materiales de construcción solicitado por comunidad de Montaña de Izopo para mejora de su casa	285,120.00	463
			Construcción de Líneas de transmisión eléctrica en El Guajiniquil, San Isidro de Izopo, Fondo de financiamiento 12, fuente de financiamiento 12, código presupuestario 0601481-42.	555,157.60	
			<b>TOTAL</b>	<b>866,527.60</b>	

## VII. INFRAESTRUCTURA BASICA

### 7.1 Vial

El municipio de Santa Ana tiene caminos y aperturas en un 90% falta poco para poder tener conectado en su totalidad todo el Municipio con caminos, en buenas condiciones ya que se ha gestionado durante los últimos años para sus reparaciones, también con la ayuda de energía eólica los cuales como parte del convenio realizan reparaciones o mejoras a muchos de los caminos donde se encuentran antenas.

### 7.2 Electricidad

Se puede concluir que el municipio de Santa Ana se encuentra electrificado casi en un 80% son muy pocas las zonas que no se cuenta con electrificado público y el servicio de energía eléctrica domiciliar.

### 7.3 Telefonía Y Correos

En el municipio de Santa Ana estuvo funcionando el correo Nacional De honduras pero por su poco uso y que generaba mas costos que beneficios dejo de funcionar actualmente no hay Agencia De Servicio de Honducor.

Tampoco hay en el Municipio Agencia De Servicio de Hondutel ya que en el municipio vecino de Ojojona se encuentra esta institución.

No hay ninguna otra agencia de telefonía en un 80% la población de Santa Ana cuenta con servicio de telefonía móvil, no así los que son abonados a la empresa estatal de Hondutel ya que son pocas las familias un aproximado de 148 familias las que cuentan con el servicio de telefonía fija.

No hay teléfonos comunitarios y en muchas de las zonas y comunidades no llega señal ni de telefonía celular.

### 7.4 Social

La infraestructura social en el municipio de Santa Ana es una de las más completas de los municipios del sur de Francisco Morazán.

<b>3.4.1 Centros Comunales por Región en Santa Ana</b>		
<b>Región No. 1 San Isidro de Izopo</b>	<b>Región No. 2 La Bodega y el Limón</b>	<b>Región No. 3 Nueva Arcadia, Sicatacare y Santa Ana</b>
<b>1. Apamarra</b>	1. Tierras del Padre 2. La Bodega, 3. El Cruce, 4. El Surzular, 5. Las Quebraditas, 6. La Cali, 7. Los Encinos	1. Nueva Arcadia 2. Babanato 3. Sicatacare 4. Sarzacagua 5. Casco Urbano

	8. Las Mesitas	
--	----------------	--

### 3.4.2 Canchas de Futbol por Región en Santa Ana

Región No. 1 San Isidro de Izopo	Región No. 2 La Bodega y el Limón	Región No. 3 Nueva Arcadia, Sicatacare y Santa Ana
1. La Mole	1. La Bodega, 2. El Cruce, 3. El Surzular,	1. Sicatacare 2. Casco Urbano

### 3.4.3 Canchas de Usos Múltiples por Región en Santa Ana

Región No. 1 San Isidro de Izopo	Región No. 2 La Bodega y el Limón	Región No. 3 Nueva Arcadia, Sicatacare y Santa Ana
	1. La Bodega, 2. La Cali	1. Casco Urbano 2. Babanato

### 3.4.4 Canchas de Centros de Recreación por Región en Santa Ana

Región No. 1 San Isidro de Izopo	Región No. 2 La Bodega y el Limón	Región No. 3 Nueva Arcadia, Sicatacare y Santa Ana
	1. Cuevas de Ayasta, La Bodega 2. Cruz de Chatarra, Cerro de Hula	1. Parque Los Encuentros en el Casco Urbano

### 3.4.5 Iglesias por Región en Santa Ana

Región No. 1 San Isidro de Izopo	Región No. 2 La Bodega y el Limón	Región No. 3 Nueva Arcadia, Sicatacare y Santa Ana
1. Apamarra <ul style="list-style-type: none"> <li>• Templo católico (1)</li> <li>• Evangélico (1)</li> </ul>	1. Tierras de Padre <ul style="list-style-type: none"> <li>* Templo Católico (1)</li> <li>* Templos Evangélicos (2)</li> </ul> 2. La Bodega <ul style="list-style-type: none"> <li>* Templo Católico (1)</li> <li>* Templos Evangélicos (4)</li> </ul> 3. El Cruce <ul style="list-style-type: none"> <li>* Templo Católico (1)</li> <li>* Templos Evangélicos (1)</li> </ul> 4. La Cieniga	1. Nueva Arcadia <ul style="list-style-type: none"> <li>• Templos Católicos (2)</li> <li>• Templos Evangélicos (3)</li> </ul> 2. Sicatacare <ul style="list-style-type: none"> <li>• Templo Católico (1)</li> <li>• Templos Evangélicos (1)</li> </ul>

	<ul style="list-style-type: none"> <li>* Templo Católico (1)</li> </ul>	
	<ul style="list-style-type: none"> <li>5. La Cali</li> <li>* Templo Católico (1)</li> <li>* Templos Evangélicos (3)</li> </ul>	
	<ul style="list-style-type: none"> <li>6. Los Encinos</li> <li>* Templo Católico (1)</li> </ul>	
	<ul style="list-style-type: none"> <li>7. Las Mesitas</li> <li>* Templo Católico (1)</li> <li>* Templos Evangélicos (1)</li> </ul>	
		<ul style="list-style-type: none"> <li>3. Casco Urbano Santa Ana</li> <li>• Templo Católico (2)</li> <li>• Templos Evangélicos (3)</li> </ul>

## 7.5 Salud

Los centros de salud existentes en el municipio de Santa Ana, F.M. son:

1. Centro de Salud del Casco Urbano
2. Centro de Salud de La Cali
3. Centro de salud de Apamarra, San Isidro de Izopo
4. Centro de salud de El Sauce
5. Unidad Comunitaria de Salud de Nueva Arcadia
6. Centro de salud de La Bodega (en construcción)

## 7.6 Educativa

En la actualidad el municipio de Santa Ana cuenta con 27 centros educativos distribuidos así:

1. Centros de Educación Pre básica 13
2. Centros de Educación Básica 13
3. Centros de Educación Media 1

Centros Educativos de la Región No. 1				
No.	Comunidad	Centros de Educación Pre básica	Centros de Educación Básica	Centros de Educación Media
1	El Guajiniquil		Escuela Marcial Avilés	
2	Las Cuevecitas	Jorge Alberto Sandres	CEB Alfonso Guillen Zelaya	

Centros Educativos de la Región No. 2				
No.	Comunidad	Centros de Educación Pre básica	Centros de Educación Básica	Centros de Educación Media
1	Tierras del Padre	Escuela Republica de Honduras	Escuela Republica de Honduras	
2	La Bodega	Mundo Infantil No. 1	CEB 18 de Noviembre	

3	Los Cerritos	Cerritos de Ayasta		
4	El Cruce	El Cruce	Escuela Primero de Agosto	
5	Las Quebraditas		Escuela José Cecilio del Valle	
6	La Cieniga	Rosa Regina Avilés	Escuela Ramón Rosa	
7	La Cali	Mundo Infantil No. 2	Escuela Lempira	
8	Los Encinos	Polcarpo Laínez	Escuela Miguel Paz Barahona	
9	Las Mesitas	Nuevos Horizontes	Pueblo de Canadá	

<b>Centros Educativos de la Región No. 3</b>				
<b>No.</b>	<b>Comunidad</b>	<b>Centros de Educación Pre básica</b>	<b>Centros de Educación Básica</b>	<b>Centros de Educación Media</b>
1	Nueva Arcadia	Despertar Infantil	Escuela El Futuro	
2	Sicatacare		Escuela Francisco Morazán	
3	Babanato	Amigos		Inst. Santa Ana
4	Barrio El Calvario	Armando Gaborit		
5	Barrio El Centro	Espíritu Infantil	Escuela Juan Lindo	

## 7.7 Productiva

El municipio de Santa Ana es de los que saca producción de Maíz, frijol, derivados de la leche como ser requesón, mantequilla y por lo que se caracteriza su deliciosa cuajada, que es de las más buscadas y muchas de las familias se dedican a la producción y venta de este delicioso producto que también es un alimento básico en la dieta de los Santanecos.

De las cosechas de maíz también realizan productos derivados como ser atol de elote. Fritas de elote, tortillas de maíz, tamalitos de elote, montucas, elotes locos.

La alfarería también es de producción del municipio de Santa Ana y se vende muy bien, la montaña de Izopo es de las comunidades que se dedican a la agricultura, papa, chiles, patastes, remolachas, zanahoria.

Y algunas familias se dedican al cultivo de café para la venta.

El Municipio de Santa Ana cuenta con un rastro municipal que es el ente encargado de otorgar los permisos para el destace y venta del producto.

Santa Ana tiene un vivero el cual no está funcional por falta de recursos.

## VIII. Análisis de los principales indicadores socioeconómicos

### Municipalidad de: Santa Ana, Francisco Morazán

#### Cuadro # 1

#### Principales indicadores socioeconómicos en el marco de los ODS

Objetivos y metas del Desarrollo Sostenible	Indicadores del Municipio
<p><b>Objetivo 1: Poner fin a la pobreza en todas sus formas y en todo el mundo</b></p> <p>Meta 1.1: Para 2030, erradicar la pobreza extrema para todas las personas en el mundo, actualmente medida por un ingreso por persona inferior a 1,25 dólares de los Estados Unidos al día.</p> <p><b>Indicador 1.1.1</b></p> <p>Meta 1.2: Para 2030, reducir al menos a la mitad la proporción de hombres, mujeres y niños de todas las edades que viven en la pobreza en todas sus dimensiones con arreglo a las definiciones nacionales.</p> <p><b>Indicador 1.2.1</b></p>	<p>18.87% población con ingresos menores a \$ 1.25 diario.</p>
<p><b>Objetivo 2: Poner fin al hambre, lograr la seguridad alimentaria y la mejora de la nutrición y promover la agricultura sostenible</b></p> <p>Meta 2.1: Para 2030, poner fin al hambre y asegurar el acceso de todas las personas, en particular los pobres y las personas en situaciones vulnerables, incluidos los lactantes, a una alimentación sana, nutritiva y suficiente durante todo el año.</p> <p><b>Indicador 2.1.2</b></p>	<p>21.57 % de hogares que siembran alimentos.</p> <p>70.09%_de hogares que producen suficientes alimentos para autoconsumo.</p> <p>9.82% de hogares que tienen en su vivienda un huerto familiar.</p> <p>89.74% de los hogares los ingresos les ajustan para alimentarse los 3 tiempos de comida, desde la percepción de los Jefes (as) de Hogar.</p>
<p><b>Objetivo 3: Garantizar una vida sana y promover el bienestar en todas las edades.</b></p> <p>Meta 3.1: Para 2030, reducir la tasa mundial de mortalidad materna a menos de 70 por cada 100.000 nacidos vivos</p> <p><b>Indicador 3.1.1</b></p>	<p>0% muertes maternas por mil partos atendidos en el 2017</p> <p>0.31% muertes por 1000 nacidos menores de 5 años.</p> <p>0.21% infectados con paludismo por cada mil</p>

<p>Meta 3.2: Para 2030, poner fin a las muertes evitables de recién nacidos y de niños menores de 5 años, logrando que todos los países intenten reducir la mortalidad neonatal al menos hasta 12 por cada 1.000 nacidos vivos, y la mortalidad de niños menores de 5 años al menos hasta 25 por cada 1.000 nacidos vivos</p> <p><b>Indicador 3.2.2</b></p> <p><b>Indicador 3.2.1</b></p> <p>Meta 3.3: Para 2030, poner fin a las epidemias del SIDA, la tuberculosis, la malaria y las enfermedades tropicales desatendidas y combatir la hepatitis, las enfermedades transmitidas por el agua y otras enfermedades transmisibles</p> <p><b>Indicador 3.3.1</b></p> <p><b>Indicador 3.3.2</b></p> <p><b>Indicador 3.3.3</b></p> <p><b>Indicador 3.3.4</b></p> <p><b>Indicador 3.3.5</b></p> <p>Meta 3.7: Para el 2030, garantizar el acceso universal a los servicios de salud sexual y reproductiva, incluidos los de planificación familiar, información y educación, y la integración de la salud reproductiva en las estrategias y los programas nacionales</p> <p><b>Indicador 3.7.1</b></p> <p><b>Indicador 3.7.2</b></p>	<p>55.09% afectados por IRAS por cada mil habitantes</p> <p>0.08% infectado de tuberculosis por cada mil</p> <p>2.58% infectados con dengue clásico por cada mil</p> <p>0.29% infectado con dengue hemorrágico por cada mil</p> <p>1.96% hogares que planifican con el ritmo</p> <p>14.13% hogares que planifican con el DIU</p> <p>14.43% hogares que planifican con pastilla</p> <p>4.65% hogares que planifican con condón</p> <p>33.25% hogares que planifican con inyección</p> <p>2.44% hogares que planifican con implante</p> <p>28.85% hogares que planifican con operación</p>
<p><b>Objetivo 4: Garantizar una educación inclusiva, equitativa y de calidad y promover oportunidades de aprendizaje durante toda la vida para todos</b></p> <p>Meta 4: Para 2030, velar por que todas las niñas y todos los niños terminen los ciclos de la enseñanza primaria y secundaria, que ha de ser gratuita, equitativa y de calidad y producir resultados escolares pertinentes y eficaces.</p> <p><b>Indicador 4.1.1</b></p>	<p>74.75% de niños(as) en edad escolar que actualmente estudian</p> <p>44.27% de niños(as) que estudian primaria de los que tienen edad para hacerlo 9.32% de la fuerza de trabajo emergente que concluyó la educación primaria.</p> <p>8.95% de niños que estudian de los que no tienen edad.</p> <p>76.74% de niñ@s que estudian primaria</p> <p>73.92% de niñ@s que estudian secundaria</p>

	<ul style="list-style-type: none"> <li>- 61.2% de niñas que estudian diversificado</li> <li>-49.5% de niños en edad escolar</li> <li>- 50.5% de niñas en edad escolar</li> <li>- 49.57% de niños que actualmente estudian en todos los niveles</li> <li>- 50.43% de niñas que actualmente estudian en todos los niveles</li> </ul>
<p><b>Objetivo 6: Garantizar la disponibilidad de agua y su gestión sostenible y el saneamiento para todos</b></p> <p>Meta 6.1: Para 2030, lograr el acceso universal y equitativo al agua potable, a un precio asequible para todos.</p> <p><b>Indicador 6.1.1</b></p> <p>Meta 6.2: Para 2030, lograr el acceso equitativo a servicios de saneamiento e higiene adecuados para todos y poner fin a la defecación al aire libre, prestando especial atención a las necesidades de las mujeres y las niñas y las personas en situaciones vulnerables.</p> <p><b>Indicador 6.2.1</b></p>	<p>58.74% de los hogares utiliza leña para cocinar</p> <p>72.85% hogares con acceso al agua por acueducto.</p> <p>96.28% hogares con acceso a eliminación de excretas</p> <p>86.62% viviendas con inadecuada disposición de la basura.</p> <p>70.54% de las viviendas bajo condiciones de regulares a malas</p> <p>16.9% de las viviendas no tienen baño</p> <p>34.62% de las viviendas tienen una sola pieza como dormitorio</p>
<p><b>Objetivo 7: Garantizar el acceso a una energía asequible, segura, sostenible y moderna para todos</b></p> <p>Meta 7.1: Para 2030, garantizar el acceso universal a servicios de energía asequibles, confiables y modernos.</p> <p><b>Indicador 7.1.1</b></p>	<p>83.68% hogares con servicio de energía eléctrica domiciliar</p>

<p><b>Objetivo 8: Promover el crecimiento económico sostenido, inclusivo y sostenido, el empleo pleno y productivo y el trabajo decente para todos</b></p> <p>Meta 8.1:</p> <p><b>Indicador 8.3.1</b></p> <p><b>Indicador 8.6.1</b></p> <p><b>Indicador 8.7.1</b></p>	<p>16.11% de jefes de hogar que trabajan por cuenta propia, cualquier sector productivo.</p> <p>53.79% de jefes de hogar que trabajan por cuenta propia, en el sector primario.</p> <p>16.9% de jefes de hogar que trabajan por cuenta propia, en el sector secundario.</p> <p>27.93% de jefes de hogar que trabajan por cuenta propia, en el sector terciario.</p> <p>0.39% de jefes de hogar que generan empleo en cualquier sector productivo.</p>
<p><b>Objetivo 16: Promover sociedades pacíficas e inclusivas para el desarrollo sostenible, facilitar el acceso a la justicia para todos y crear instituciones eficaces, responsables e inclusivas a todos los niveles</b></p> <p>Meta 8.1: Reducir considerablemente todas las formas de violencia y las tasas de mortalidad conexas en todo el mundo.</p> <p><b>Indicador 16.1.3</b></p>	<p>1.16% de jefes de hogar que conocen casos de violencia en su comunidad.</p> <p>0.96% de hogares que le han sucedido algún caso de violencia.</p> <p>84.3% de hogares que sienten seguro donde viven.</p>

## **8.1 REGION N. 1**

### **RESUMEN REGION 1**

Para realizar de una manera más ordenada y eficiente el levantamiento de boletas la municipalidad de Santa Ana se dividió en tres regiones, de la cual la Región N. 1 comprende todos los caseríos de la Aldea de San Isidro de Izopo.

La realización de PDC para esta región será dos uno de la parte baja que incluye comunidades de Guajiniquil, Sabanitas, Linderos, Guacamaya, y La Joya. El otro será de la parte alta de la montaña que incluye las comunidades de Cuevecitas, Mozotal, Pedrera, Aguacate, Boquerón, Arrayan, Enea, Apamarra y Cedro.

Pero de igual manera se hizo un ingreso al sistema de línea base de comunidad por comunidad.

La Municipalidad ha realizado importantes esfuerzos para mejorar los indicadores socioeconómicos en la zona, haciendo inversión en áreas como la electrificación del Caserío El Guajiniquil, en las demás comunidades en el área educativa con el pago del salario a docentes, transporte para estudiantes, kits escolares, uniformes entre otros, también se ha brindado ayuda para el traslado de enfermos a centros de salud y hospitales; atención a la infraestructura social de las viviendas con la donación de materiales para la mejora de las mismas, así como la asistencia a agricultores con la donación de semillas y fertilizantes.

Lo anterior representa un impacto positivo especialmente en el área educativa ya que permite a la población estudiantil con edad escolar de Pre básica tener acceso este nivel educativo y con la ayuda los agricultores representan un importante respaldo para mejorar la productividad de sus parcelas.

En la mejora de vivienda la donación de materiales también es de gran importancia porque alarga la vida útil de las viviendas y permite a las familias vivir en condiciones más dignas.

Pero aún hay mucho por realizar en estas comunidades rurales del municipio, los cuales se presentaran en el PDC consolidado.

### **Infraestructura Básica región N 1:**

#### **Infraestructura Vial**

San Isidro de Izopo posee una cantidad de carreteras de 1.68 Kilómetros de Calle de terracería (Tierra) en la comunidad de Apamarra, 2.97 Kilómetros que corresponden a las comunidades de El Boquerón, La Enea, El Aguacate, 1.64 Kilómetros de Carretera de la Comunidad de El Guajiniquil, 4.70 Kilómetros que corresponden a las comunidades de El Arrayan, Las Cuevecitas, El Quisca mote, El Cedro.

Además de la conectividad que existe en caminos de penetración la cual se detalla El Surzular, 1.53 Kilómetros de camino rural muy poco accesible que corresponde a un

camino de penetración, El Mozotal tiene 1.47 Kilómetros de camino de Penetración, Hacia la pedrera que es la comunidad más inaccesible de todas en esa zona corresponde 1.71 Kilómetros de camino de pie, no existe acceso de calle para carros ni bestia, La Guacamaya, El Lindero, La Sabanita, están interconectadas entre sí por medio de un callejón de acceso de época de verano que tiene de longitud, 4.84, La conectividad hacia la comunidad de La Joya es de 0.5 Km de camino de herradura transitable en Verano.

A parte de estos caminos se pueden sumar callejones internos de cada caserío que representan en promedio 10.00 Kilómetros entre caminos de bestia, caminos de herradura de tránsito a pie, Caminos de penetración etc.

Estas calles, callejones, caminos y otros están casi destruidos en un 80%, y son poco transitables en especial en la época de invierno, muchas de estas comunidades se ven afectadas para poder trasladar al mercado sus productos debido a la falta de conectividad vial, esto genera pérdidas a los productores, y el poco incentivo para mejorar y experimentar diversos ciclos productivos en el año que podría significar un auge de la economía de la región debido a que la mayor parte de la población se dedica a la producción.

Cuadro resumen de conectividad vial y carreteras

<b>Descripción</b>	<b>Cantidad</b>
Calles Principales	10.99
Callejones	5.34
Caminos de Penetración	2.00
Caminos de Mula	7.71
Caminos de pie	5.0
<b>TOTAL</b>	<b>31.04</b>

### **Electricidad**

La cantidad de Kilómetros, en líneas de conducción eléctrica corresponde a las comunidades más cercanas a la vía de acceso principal, y los caseríos que son más accesibles, hay muchas comunidades netamente rurales, que no tienen acceso a la Energía Eléctrica ni domiciliar, ni publica, otro buen porcentaje de viviendas obtienen la energía eléctrica domiciliar por medio de plantas solares, instaladas en cada vivienda.

A continuación, se describe la cantidad de Kilómetros de Energía Eléctrica, existentes en la zona. Entre los Caseríos de San Isidro de Izopo:

Kilómetros de conducción eléctrica en la comunidad de Apamarra 2.5.

Kilómetros de conducción eléctrica que corresponden a las comunidades de El Boquerón, La Enea, El Aguacate 3.7

Kilómetros de conducción eléctrica que corresponden a la Comunidad de El Guajiniquil 1.64

Kilómetros de conducción eléctrica que corresponden a las comunidades de El Arrayan, Las Cuevecitas, El Quisca mote, El Cedro. 6.0  
Total, Líneas Eléctricas en la zona: 13.84 Kilómetros.

### **Telefonía y Correos**

Según el censo, 75 viviendas de 119 censadas tienen servicio de telefonía celular lo que representa un 63%.

El servicio de correo y telefonía de Condutal no existe por ser una zona eminentemente rural.

### **Productividad**

San Isidro de Izopo, posee un alto potencial para desarrollar no solo una agricultura de subsistencia como actualmente sucede, sin embargo del 100% de La Población solo un 15% trabaja la tierra con medios adecuados de tecnificación, como podrían ser los Micro Riegos y Los Macro Riego, Micro Riego, que permitan tener dos o tres cosechas al año, Los Micro Túneles, semilla mejorada, Agroquímicos que sustituyan las técnicas tradicionales de la quema y uso de plaguicidas y pesticidas con alto grado de contaminación y degradación del Medio Ambiente.

No existe en esta comunidad, Centros de Acopio, Secadoras de Grano y Agroindustrias. Pocas personas usan la ganadería para exportación de carnes y derivados aun y considerando las buenas opciones que hay en la zona para obtener una mejora calidad de vida de sus habitantes mejorando explotando y tecnificando sus medios de subsistencias y sus materias primas.

**REPORTE - FRECUENCIA SIMPLE**

Fecha Inicio:            Fecha Final:  
Comunidad: 001 - El Guajiniquil /

Departamento: 08 - FRANCISCO MORAZAN

Municipio: 0822 - SANTA ANA

**=== A. DATOS DEMOGRÁFICOS ===**

**12. Datos de la Familia**

Orden	Descripción	Cantidad	% Hombres	% Mujeres	% Hombres Leen	% Mujeres Leen	% Hombres no Leen	% Mujeres no Leen	%						
1	Menores de 1 año	0	0	0	0	0									
2	De 1 a 4 años	1	1.67	0	0.00	1	3.45								
3	De 5 a 6 años	1	1.67	0	0.00	1	3.45								
4	De 7 a 12 años	7	11.67	2	6.45	5	17.24	2	7.14	5	18.52	0	0.00	0	0.00
5	De 13 a 15 años	3	5.00	1	3.23	2	6.90	1	3.57	2	7.41	0	0.00	0	0.00
6	De 16 a 18 años	3	5.00	2	6.45	1	3.45	2	7.14	1	3.70	0	0.00	0	0.00
7	De 19 a 23 años	8	13.33	5	16.13	3	10.34	5	17.86	3	11.11	0	0.00	0	0.00
8	De 24 a 30 años	14	23.33	8	25.81	6	20.69	8	28.57	6	22.22	0	0.00	0	0.00
9	De 31 a 40 años	2	3.33	1	3.23	1	3.45	1	3.57	1	3.70	0	0.00	0	0.00
10	De 41 a 50 años	9	15.00	4	12.90	5	17.24	3	10.71	4	14.81	1	33.33	1	50.00
11	De 51 a 64 años	7	11.67	5	16.13	2	6.90	4	14.29	2	7.41	1	33.33	0	0.00
12	De 65 años y mas	5	8.33	3	9.68	2	6.90	2	7.14	2	7.41	1	33.33	0	0.00
<b>Total</b>		<b>60</b>		<b>31</b>		<b>29</b>		<b>28</b>		<b>26</b>		<b>3</b>		<b>1</b>	

**P.12.1 Analfabetismo por rangos de edad**

Orden	Descripción	Cantidad	%
4	De 7 a 12 años	0	0
5	De 13 a 15 años	0	0
6	De 16 a 18 años	0	0
7	De 19 a 23 años	0	0
8	De 24 a 30 años	0	0
9	De 31 a 40 años	0	0
10	De 41 a 50 años	2	50
11	De 51 a 64 años	1	25
12	De 65 años y mas	1	25
<b>Total</b>		<b>4</b>	

**P.12.2 Cantidad de personas por edad y sexo**

Edad	Cantidad Hombres	Cantidad Mujeres	Total
3	0	1	1

## Información línea base de la comunidad de Guajiniquil

La comunidad Guajiniquil tiene una población total de 70 personas de las cuales el 52.86% son hombres y el 47.14% son mujeres, con una población de niños menores a 5 años de 3.33% es decir en esta comunidad no hay alta tasa de natalidad.

Casi en un 100% los habitantes de la comunidad de Guajiniquil saben leer y escribir, y los que se encuentran en edad escolar disponen de un centro básico de educación, por eso el analfabetismo en todos los rango de edad es de un 6.67% solo cuatro de los habitantes no saben leer ni escribir y estos están entre la edad de 41 y más de 63 años. En la comunidad de Guajiniquil nos muestra la frecuencia simple no se presentan caso de muerte durante el parto un 100% de la población respondió de manera negativa ante esta pregunta.

Algo curioso es que en esta comunidad podemos ver índices bajos de natalidad teniendo solo 1 bebe menor de 4 años y una mujer embarazada al momento de hacer el levantamiento de la encuesta, pero en lo datos obtenidos apreciamos que un 93.33% de las mujeres no planifica con su pareja siendo solo una de las mujeres que si lo hace. No se presentan muertes de niños menores de 5 años.

La enfermedad que más afecta a los habitantes de la comunidad de Guajiniquil son las IRS con un elevado 66.67% de la población que han padecido o padecen una infección respiratoria. El 100% de la población menor de 9 años tiene sus vacunas. Otra enfermedad que se ha presentado en un 33.33% son afecciones en la piel.

Se concluye que en la comunidad de Guajiniquil el 100% de los encuestados respondieron de forma negativa a casos de violencia, así como aseguraron sentirse seguros en su comunidad.

El 80% de la población recibe agua de llave pública o fuente una de la riquezas de esta comunidad la existencia de fuentes de agua.

El 66.67% tienen en sus hogares letrina de fosa séptica, y un 60% usa letrina. Solo el 13.33% de la población tienen acceso a energía eléctrica domiciliar, en esta comunidad no ha llegado los servicios de telefonía de HONDUTEL, teniendo que acudir a telefonía móvil de la cual un 66.67% de la población han adquirido estos servicios y poseen teléfono móvil.

Se ha alumbrado la comunidad en un 80% y en ese mismo porcentaje se han habilitado y dado mantenimiento a las calles de esta comunidad. El 50% de la población reciben el servicio de agua durante todos los días de la semana.

En esta comunidad el 80% de la población trabaja la tierra, el 100% es de sexo masculino, en un 86.87% les pertenece esa tierra es decir trabajan lo propio, un 92.31 es dominio útil de estas tierras, esto permite que en un 80% produzcan los alimentos para la familia, y siendo que el 75% de la producción se utiliza para consumo propio y solo un 25% para comercializar. Los productos que se siembran son Maíz 70 quintales y frijol 30 quintales, a pesar de que la mayoría produce su consumo en un 80% de las familias no poseen huertos familiares. El 100% de la comunidad tiene animales domésticos en sus hogares. La comunidad de Guajiniquil presenta excelentes datos en educación ya que un 15.38% de los cuales 11.54 son hombres y 7.69 mujeres ya están en nivel universitario o poseen título universitario.

Del 100% de las personas que están en edad de estudiar el 65.38% están estudiando en los diferentes grados y un 34.62% no están recibiendo estudios.

El elevado el porcentaje de 55.56% de la población que tienen un ingreso menor de L.1000.00 mensuales. El 73.33% de la población empleada trabaja por cuenta propia, un 40% en sector primario. En esta comunidad no hay ingreso por remesas, no tienen préstamos. Un 66.67% de la población les alcanza los ingresos para hacer los tres tiempos de comida.

La fuerza de trabajo está casi pareja entre hombre y mujer siendo un 56.67%, 43.33% respectivamente.

La ocupación y profesión predominante es de labrar la tierra en un 33.33%.

El 100% habitan en casas propias, poseen dominio útil, un 53.33% tienen problemas en los techos de estas casas, el 100% presenta problemas de repellos internos y externos, y el 86.67% están hechas de adobe con un 66.67% con techo de lamina, 53.33% con piso de tierra. El 33.33% consume agua filtrada, 26.67% agua no tratada y un 26.67% consumen agua clorada, el 50% cocina con letra y la otra mitad tienen ecofogón. En un 93.33% de las casas habita solo una familia. No hay emigración de pobladores y los que se han preparado se han quedado a vivir en su comunidad para servir.

REPORTE - ANEXOS LINEA BASE DEMOGRAFICA Y SOCIOECONOMICA DEL MUNICIPIO

Fecha Inicio: 1969-12-31

Fecha Final: 1969-12-31

Departamento: 08 - FRANCISCO

Municipio: 0822 - SANTA ANA

Comunidad: 001 - El Guajiniquil /

MORAZAN

Temáticas	Indicadores de Línea Base	Cantidad	Porcentaje
Datos Generales sobre Población	Viviendas Encuestadas	15	
	Población Total	70	
	Población Masculina	37	52.86
	Población Femenina	33	47.14
	Promedio de personas por vivienda		4.67
	De 1 a 4 años	1	1.67
	De 5 a 6 años	1	1.67
	De 7 a 12 años	7	11.67
	De 13 a 15 años	3	5
	De 16 a 18 años	3	5
	De 19 a 23 años	8	13.33
	De 24 a 30 años	14	23.33
	De 31 a 40 años	2	3.33
	De 41 a 50 años	9	15
	De 51 a 64 años	7	11.67
De 65 años y mas	5	8.33	
Fuerza de Trabajo	Población de edad de trabajar(PET)	60	
	Población económicamente activa(PEA)	32	53.33
	Población económicamente activa(PEA) ocupada	21	65.63
	Población económicamente activa(PEA) desocupada	11	34.38
	Tasa de empleo		
	Población económicamente inactiva(PEI)	28	46.67
	Población en que su ocupación es como empleado	2	15.38
	Población en que su ocupación es como empleado sector comercial	1	50
	Población en que su ocupación es como empleado sector industrial	0	0
	Población en que su ocupación es como empleado sector servicio	1	50
	Población en que su ocupación es trabaja por cuenta propia	11	84.62
	Población en que su ocupación es que trabaja sector primario	6	54.55
	Población en que su ocupación es que trabaja sector secundario	5	45.45
	Población en que su ocupación es que trabaja sector terciario	0	0
	# de empleos generados en cualquier sector productivo	0	0
	# Promedio de hogares con ingreso diario per capita menor de un \$1	1	6.67
	# Promedio de hogares con ingreso diario per capita entre \$1 y \$2	0	0
# Promedio de hogares con ingreso diario per capita mayor que \$2	14	93.33	
# de hogares que su ingreso les ajusta para alimentarse los 3 tiempos	10	66.67	
# de hogares que su ingreso les ajusta para alimentarse los 2 tiempos	5	33.33	
# de hogares que su ingreso les ajusta para alimentarse 1 tiempo	0	0	
Ingresos por remesas	# de hogares que reciben remesas	0	0
	# de hogares que reciben remesas menos de Lps. 1000	0	
	# de hogares que reciben remesas entre Lps. 1001 y 2000	0	
	# de hogares que reciben remesas de Lps. 2001 en adelante	0	
	# de hogares que reciben ingresos menores Lps. 1000	6	40
Ingresos Mensuales Familiares	# de hogares que reciben ingresos entre Lps. 1001 y 2000	2	13.33
	# de hogares que reciben ingresos entre Lps. 2001 y 4000	2	13.33
	# de hogares que reciben ingresos entre Lps. 4001 y 8000	3	20
	# de hogares que reciben ingresos entre Lps. 8001 y 12000	0	0
	# de hogares que reciben ingresos entre Lps. 12001 y 20000	1	6.67
	# de hogares que reciben ingresos entre Lps. 20001 y 30000	1	6.67
	# de hogares que reciben ingresos entre Lps. 30001 y 50000	0	0
	# de hogares que reciben ingresos mayores que Lps. 50000	0	0
Educación	Datos sobre población estudiantil		
	# de niños(a) en edad de estudiar	26	37.14
	# de niños(a) en edad de estudiar que actualmente estudian	17	65.38
	# de niños(a) en edad de estudiar que actualmente no estudian	9	34.62
	# de niños en edad de estudiar	13	50
	# de niñas en edad de estudiar	13	50
	# de niños que estudian sin edad de estudiar	3	4.29
	# de niñas que estudian sin edad de estudiar	3	4.29
# de niños(a) que estudian sin edad de estudiar	6	8.57	

Temáticas	Indicadores de Línea Base	Cantidad	Porcentaje
	# de niños(a) en edad pre-escolar	1	3.85
	# de niños(a) en edad pre-escolar que estudian	1	100
	# de niños(a) en edad primaria	14	53.85
	# de niños(a) en edad primaria que estudian	9	64.29
	# de niños(a) en edad de plan básico	5	19.23
	# de niños(a) en edad de plan básico que estudian	3	60
Estudios diversificados	# de niños(a) en edad de diversificado	3	11.54
	# de niños(a) en edad de diversificado que estudian	1	33.33
Estudios universitarios	# de jóvenes en edad de estudiar en universidad	3	11.54
	# de jóvenes en edad de estudiar en universidad que estudian	3	100
Escolaridad promedio(PN)	Tasa de escolaridad promedio( <b>investigar en centro educativo</b> )		
	Población fuerza de trabajo emergente	6	10
	Población fuerza de trabajo emergente que estudia en secundaria	2	3.33
Género			
	# de niños(a) que estudian en preescolar	1	5.88
	# de niños que estudian en preescolar	1	100
	# de niñas que estudian en preescolar	0	0
	# de niños(a) que estudian en primaria	9	52.94
	# de niños que estudian en primaria	2	22.22
	# de niñas que estudian en primaria	7	77.78
	# de niños(a) que estudian en secundaria (plan básico)	3	17.65
	# de niños que estudian en secundaria (plan básico)	2	66.67
	# de niñas que estudian en secundaria (plan básico)	1	33.33
	# de niños(a) que estudian en diversificado	1	5.88
	# de niños que estudian en diversificado	1	100
	# de niñas que estudian en diversificado	0	0
	# de jóvenes que estudian en universidad	3	17.65
	# de hombres que estudian universidad	1	33.33
	# de mujeres que estudian universidad	2	66.67
Fuerza de trabajo	# de hombres en edad de trabajar	34	56.67
	# de mujeres en edad de trabajar	26	43.33
	# de hombres que trabajan remuneradamente (ocupación)	19	31.67
	# de mujeres que trabajan remuneradamente (ocupación)	9	15
	# de hombres fuerza de trabajo emergente que estudian secundaria	1	1.67
	# de mujeres fuerza de trabajo emergente que estudian secundaria	1	1.67
Jejes(a) de hogar	# Madres solteras	8	24.24
	# Padres solteros	6	16.22
	Tasa de embarazos en adolescentes(PN) (13 a 21 años)( <b>Investigar en centro de salud</b> )		
Salud			
	# de niños menos de 5 años	3	4.29
	# de niños muertos menos de 5 años en el año anterior	0	0
	# muertes infantiles por 1000 niños nacidos vivos		
	# de partos atendidos durante el año anterior	0	
	Total de niños(a) nacidos en el año anterior		
	# de partos atendidos en centro de salud	0	
	# de partos atendidos en materno infantil	0	
	# de partos atendidos en hospital	0	
	# de partos atendidos en clínica privada	0	
	# de partos atendidos en otros centros de salud	0	
Objetivo No.3	# de madres murieron antes del parto año anterior	0	
	# de madres murieron durante del parto año anterior	0	
	# de madres murieron post parto año anterior	0	
	Tasa de mortalidad materna por cada 1000 partos		
	# de personas que se enfermaron de Infecciones respiratorias agudas	18	1.13
	# de personas que se enfermaron de Hipertension Arterial	7	0.44
	# de personas que se enfermaron de Diabetes	2	0.13
	# de personas que se enfermaron de Asma bronquial	2	0.13
	# de personas que se enfermaron de Cáncer	1	0.06
	# de personas que se enfermaron de Diarreas	2	0.13

Temáticas	Indicadores de Línea Base	Cantidad	Porcentaje
Servicios públicos	# de personas que se enfermaron de De la piel	1	0.06
	# de viviendas con servicio de Agua de pozo propio	1	6.67
	# de viviendas con servicio de Agua domiciliar de pozo comunal	0	0.00
	# de viviendas con servicio de Acarrea agua de río o quebrada	0	0.00
	# de viviendas con servicio de Agua domiciliar por acueducto	2	13.33
	# de viviendas con servicio de Agua llave pública / fuente	12	80.00
	# de viviendas con servicio de Reservorio de agua lluvia	0	0.00
	# de viviendas con servicio de Inodoro o servicio sanitario	4	26.67
	# de viviendas con servicio de Letrina de fosa simple	2	13.33
	# de viviendas con servicio de Letrina de fosa séptica	10	66.67
	# de viviendas con servicio de Usa letrina	9	60.00
	# de viviendas con servicio de Recolección de basura	3	20.00
	# de viviendas con servicio de Aseo de calles	2	13.33
	# de viviendas con servicio de Energía eléctrica domiciliar	2	13.33
	# de viviendas con servicio de Teléfono (HONDUTEL)	0	0.00
	# de viviendas con servicio de Teléfono (Celular móvil o fijo)	10	66.67
	# de viviendas con servicio de Alumbrado público	12	80.00
	# de viviendas con servicio de Mantenimiento de calles	12	80.00
	Vivienda	# total de viviendas y edificaciones	15
# de edificaciones públicas y privadas			
# de viviendas			
# de viviendas desocupadas			
Material de construcción	# de viviendas ocupadas		
	# de viviendas construidas de adobe	13	86.67
	# de viviendas construidas de bloque	0	0
	# de viviendas construidas de ladrillo	1	6.67
	# de viviendas construidas de bahareque	0	0
	# de viviendas construidas de madera	1	6.67
	# de viviendas construidas de desperdicios	0	0
Tenencia de la vivienda	# de viviendas construidas de yugua	0	0
	# de familias con vivienda propia totalmente pagada	15	100
	# de familias con vivienda propia pagando	0	0
	# de familias alquilando vivienda	0	0
	# de familias con vivienda cedida o prestada	0	0
	# de familias con vivienda propia pagada y dominio pleno	0	0
	# de familias con vivienda propia pagada y dominio útil	15	100
	# de familias con vivienda propia pagada y dominio ocupación	0	0
Problemas principales de las viviendas	# de familias con vivienda propia pagada y dominio posesión	0	0
	# de viviendas que no tienen repello	12	80
	# de viviendas que no tienen repello externo	0	0
	# de viviendas que no tienen repello interno	0	0
	# de viviendas sin repello ambos	12	100
	# de viviendas con piso de tierra	8	53.33
	# de viviendas sin cielo falso	11	73.33
	# de viviendas con techo en mal estado	8	53.33
	# de viviendas problemas estructurales	4	26.67
	# de viviendas sin problemas	1	6.67
	Condiciones de la vivienda	# de viviendas en buenas condiciones	1
# de viviendas en regulares condiciones		12	80
# de viviendas en malas condiciones		2	13.33
Consumo energético para cocinar	# de viviendas que utilizan electricidad para cocinar	0	0
	# de viviendas que utilizan el gas volátil para cocinar	0	0
	# de viviendas que utilizan kerosén para cocinar	0	0
	# de viviendas que utilizan kerosén eco fogón	15	100
	# de viviendas que utilizan leña para cocinar	15	100
Espacios de la vivienda	# de viviendas con sin piezas	0	0
	# de viviendas con una sola pieza	0	0

Temáticas	Indicadores de Línea Base	Cantidad	Porcentaje
	# de viviendas con dos piezas	5	33.33
	# de viviendas con tres o mas piezas	10	66.67
Viviendas con baños	# de viviendas sin baño	9	60
	# de viviendas con un baño	6	40
	# de viviendas con dos a mas baños	0	0
Dormitorios por vivienda	# de viviendas que tiene sin dormitorios	0	0
	# de viviendas que tiene una pieza como dormitorio	7	46.67
	# de viviendas que tiene dos piezas como dormitorio	7	46.67
	# de viviendas que tiene tres o mas piezas como dormitorio	1	6.67
Familias por vivienda	# de viviendas sin una familia	0	0
	# de viviendas con una familia	14	93.33
	# de viviendas con dos familias	1	6.67
	# de viviendas con tres o mas familias	0	0
Emigración	# hogares con algún miembro emigrado	1	6.67
	# hogares con ningun miembro emigrado	14	93.33
	# hogares con alguna mujer que haya emigrado	1	6.67
	# hogares con algún hombre que haya emigrado	1	6.67
Acceso al crédito	# hogares con un miembro haya obtenido algún préstamo	0	0
	# hogares sin un miembro haya obtenido algún préstamo	15	100
	# hogares con alguna mujer con préstamo	0	0
	# hogares con algun hombre con préstamo	0	0
Seguridad Alimentaria	# hogares que producen alimentos	12	80
	# hogares que NO producen alimentos	3	20
	# hogares que producen alimentos para autoconsumo	9	75
	# hogares que NO producen alimentos para autoconsumo	3	25
	# hogares que tienen huerto en su vivienda	3	20
	# hogares que NO tienen huerto en su vivienda	12	80
	# hogares que cuentan con animales de granja	15	100
	# hogares que NO cuentan con animales de granja	0	0
Tenecia de la Tierra	# hogares con tierra propia totalmente pagada	13	86.67
	# hogares con tierra propia pagando	0	0
	# hogares con tierra alquilada	1	6.67
	# hogares con tierra prestada	0	0
	# hogares con tierra en litigio	0	0
	# hogares con tierra comunal	0	0
	# hogares no tienen tierra	1	6.67
	# hogares con sistema de riego	0	0
Violencia	# jef@s de familia conocen casos de violencia intrafamiliar	0	0
	# jef@s de familia le ha sucedido o familia caso de violencia ultimo año	0	0
	# jef@s de familia se sienten segur@s en comunidad	15	100
Participación	# de hombres que participan en organizaciones(> 18)	6	21.43
	# de mujeres que participan en organizaciones(> 18)	7	31.82
	# de viviendas donde participan solo un hombre	2	13.33
	# de viviendas donde participan dos mujeres y mas	0	0

REPORTE - FRECUENCIA SIMPLE

Fecha Inicio: Fecha Final:  
Comunidad: 001 - Sabanitas /

Departamento: 08 - FRANCISCO MORAZAN

Municipio: 0822 - SANTA ANA

=== A. DATOS DEMOGRÁFICOS ===

12. Datos de la Familia

Orden	Descripción	Cantidad	% Hombres	% Mujeres	% Hombres Leen	% Mujeres Leen	% Hombres no Leen	% Mujeres no Leen	%
1	Menores de 1 año	0	0	0	0	0	0	0	0.00
2	De 1 a 4 años	3	8.11	0	0.00	3	13.64		
3	De 5 a 6 años	1	2.70	0	0.00	1	4.55		
4	De 7 a 12 años	3	8.11	2	13.33	1	4.55	2	15.38
5	De 13 a 15 años	0	0	0	0	0	0	0	0.00
6	De 16 a 18 años	2	5.41	1	6.67	1	4.55	1	7.69
7	De 19 a 23 años	6	16.22	2	13.33	4	18.18	2	15.38
8	De 24 a 30 años	3	8.11	1	6.67	2	9.09	1	7.69
9	De 31 a 40 años	4	10.81	1	6.67	3	13.64	1	7.69
10	De 41 a 50 años	7	18.92	4	26.67	3	13.64	2	15.38
11	De 51 a 64 años	6	16.22	3	20.00	3	13.64	3	23.08
12	De 65 años y mas	2	5.41	1	6.67	1	4.55	1	7.69
Total		37	15	22	13	13	2	5	

P.12.1 Analfabetismo por rangos de edad

Orden	Descripción	Cantidad	%
4	De 7 a 12 años	0	0
5	De 13 a 15 años	0	0
6	De 16 a 18 años	0	0
7	De 19 a 23 años	0	0
8	De 24 a 30 años	0	0
9	De 31 a 40 años	0	0
10	De 41 a 50 años	4	57.14
11	De 51 a 64 años	2	28.57
12	De 65 años y mas	1	14.29
Total		7	

P.12.2 Cantidad de personas por edad y sexo

Edad	Cantidad Hombres	Cantidad Mujeres	Total
1	0	1	1

## Información línea base comunidad de Sabanitas

La comunidad Sabanitas tiene una población total de 40 personas de las cuales el 40% son hombres y el 60% son mujeres, con una población de niños menores a 5 años de 8.11%.

Casi en un 90% los habitantes de la comunidad de Sabanitas saben leer y escribir, el analfabetismo por rango de edades es de un 18.91% del total de la población de esta comunidad.

La comunidad de Sabanitas nos muestra la frecuencia simple no se presentan caso de muerte durante el parto un 100% de respuestas negativas de muerte por esta causa. Al igual que la comunidad de Guajiniquil se presenta el dato curioso de que en esta comunidad los índices de natalidad son bajos teniendo solo 3 menores de 4 años y ninguna mujer embarazada al momento de hacer el levantamiento de la encuesta, pero en lo datos obtenidos apreciamos que un 93.33% de las mujeres no planifica con su pareja siendo solo una de las mujeres que si lo hace con el método de la inyección. No se presentan muertes de niños menores de 5 años.

La enfermedades que más afectaron a los habitantes de la comunidad han sido el Dengue y el Chicunguya con un elevado 22.22% de la población que han padecido estas enfermedades. El 100% de la población menor de 9 años tiene sus vacunas. Otra enfermedad que se ha presentado en un 11.11% son las IRS que están en mismo porcentaje con el dengue hemorrágico y el Zika, en base a estos resultados podemos concluir que en esta comunidad se necesitan charlas par poder evitar estas enfermedades que son causadas por mosquitos transmisores.

Se concluye que en la comunidad de Sabanitas un 90% de los encuestados respondieron de forma negativa a casos de violencia, pero hubo una persona que respondió de forma positiva a esta respaldándola con un hecho de violación en la comunidad.

El 50% de la población recibe agua de llave pública o fuente una de la riquezas de esta comunidad la existencia de fuentes de agua.

El 70% tienen en sus hogares letrina de fosa séptica, y un 50% usa letrina. El 20% de la población tienen acceso a energía eléctrica domiciliar, en esta comunidad no ha llegado los servicios de telefonía de HONDUTEL, teniendo que acudir a telefonía móvil de la cual un 90% de la población han adquirido estos servicios y poseen teléfono móvil.

En un 90% no se ha alumbrado la comunidad y solo en un 40% se han habilitado y dado mantenimiento a las calles de esta comunidad. El 50% de la población reciben el servicio de agua durante todos los días de la semana.

En esta comunidad el 80% de la población trabaja la tierra, el 100% es de sexo masculino, en un 80% les pertenece esa tierra es decir trabajan lo propio, un 87.5 es dominio útil de estas tierras, esto permite que en un 80% produzcan los alimentos para la familia, y siendo que el 87.5% de la producción se utiliza para consumo propio y solo un 12.5% para comercializar. Los productos que se siembran son Maíz 82 quintales y frijol 22 quintales, a pesar de que la mayoría produce su consumo en un 80% de las familias no poseen huertos familiares. El 90% de la comunidad tiene animales domésticos en sus hogares. La comunidad de Sabanitas presenta buenos datos en educación ya que un 14.29% está en nivel universitario, es decir ya se ha alcanzado el nivel alto en educación en esta comunidad.

Del 100% de las personas que están en edad de estudiar el 30.77% están estudiando en los diferentes grados y un 69.23% no están recibiendo estudios.

Los ingresos familiares están en un 50% en menos de L.1000.00 y entre L.2000-4000 mensuales. El 60% de la población empleada trabaja por cuenta propia, un 60% en sector primario. Un 80% de la población les alcanza los ingresos para hacer los tres tiempos de comida.

La fuerza de trabajo está casi pareja entre hombre y mujer siendo un 43.75% y 56.25% respectivamente.

La ocupación y profesión predominante es ama de casa 40.63% y agricultura en un 18.75%.

El 100% habitan en casas propias, el 90% poseen dominio útil, un 80% tienen problemas de repellos en estas casas, el 100% presenta problemas de repellos internos y externos, y el 100% están hechas de adobe con un 80% con techo de lamina, 60% con piso de plancha de cemento. El 60% de las casas están en condición regular, En un 80% de las casa habita solo una familia. El 50% de la comunidad consume agua clorada, el 20% agua clorada el restante botellón, no tratada y hervida en 10% respectivamente, el 66.67% cocina con leña y el 33.33% tienen ecofogon. No hay emigración de pobladores a otros departamentos o países.

REPORTE - ANEXOS LINEA BASE DEMOGRAFICA Y SOCIOECONOMICA DEL MUNICIPIO

Fecha Inicio: 1969-12-31

Fecha Final: 1969-12-31

Departamento: 08 - FRANCISCO

Municipio: 0822 - SANTA ANA

Comunidad: 001 - Sabanitas /

MORAZAN

Temáticas	Indicadores de Línea Base	Cantidad	Porcentaje	
Datos Generales sobre Población	Viviendas Encuestadas	9		
	Población Total	40		
	Población Masculina	16	40.00	
	Población Femenina	24	60.00	
	Promedio de personas por vivienda		4.44	
	De 1 a 4 años	3	8.11	
	De 5 a 6 años	1	2.7	
	De 7 a 12 años	3	8.11	
	De 16 a 18 años	2	5.41	
	De 19 a 23 años	6	16.22	
	De 24 a 30 años	3	8.11	
	De 31 a 40 años	4	10.81	
	De 41 a 50 años	7	18.92	
	De 51 a 64 años	6	16.22	
De 65 años y mas	2	5.41		
Fuerza de Trabajo	Población de edad de trabajar(PET)	32		
	Población económicamente activa(PEA)	11	34.38	
	Población económicamente activa(PEA) ocupada	6	54.55	
	Población económicamente activa(PEA) desocupada	5	45.45	
	Tasa de empleo			
	Población económicamente inactiva(PEI)	21	65.63	
	Población en que su ocupación es como empleado	2	25	
	Población en que su ocupación es como empleado sector comercial	0	0	
	Población en que su ocupación es como empleado sector industrial	1	50	
	Población en que su ocupación es como empleado sector servicio	1	50	
	Población en que su ocupación es trabaja por cuenta propia	6	75	
	Población en que su ocupación es que trabaja sector primario	6	100	
	Población en que su ocupación es que trabaja sector secundario	0	0	
	Población en que su ocupación es que trabaja sector terciario	0	0	
	# de empleos generados en cualquier sector productivo	0	0	
	# Promedio de hogares con ingreso diario per capita menor de un \$1	5	55.56	
	# Promedio de hogares con ingreso diario per capita entre \$1 y \$2	0	0	
	# Promedio de hogares con ingreso diario per capita mayor que \$2	5	55.56	
	# de hogares que su ingreso les ajusta para alimentarse los 3 tiempos	8	88.89	
	# de hogares que su ingreso les ajusta para alimentarse los 2 tiempos	2	22.22	
# de hogares que su ingreso les ajusta para alimentarse 1 tiempo	0	0		
Ingresos por remesas	# de hogares que reciben remesas	0	0	
	# de hogares que reciben remesas menos de Lps. 1000	0		
	# de hogares que reciben remesas entre Lps. 1001 y 2000	0		
	# de hogares que reciben remesas de Lps. 2001 en adelante	0		
	# de hogares que reciben ingresos menores Lps. 1000	6	66.67	
Ingresos Mensuales Familiares	# de hogares que reciben ingresos entre Lps. 1001 y 2000	1	11.11	
	# de hogares que reciben ingresos entre Lps. 2001 y 4000	2	22.22	
	# de hogares que reciben ingresos entre Lps. 4001 y 8000	0	0	
	# de hogares que reciben ingresos entre Lps. 8001 y 12000	0	0	
	# de hogares que reciben ingresos entre Lps. 12001 y 20000	1	11.11	
	# de hogares que reciben ingresos entre Lps. 20001 y 30000	0	0	
	# de hogares que reciben ingresos entre Lps. 30001 y 50000	0	0	
	# de hogares que reciben ingresos mayores que Lps. 50000	0	0	
	Educación	Datos sobre población estudiantil		
		# de niños(a) en edad de estudiar	13	32.5
# de niños(a) en edad de estudiar que actualmente estudian		4	30.77	
# de niños(a) en edad de estudiar que actualmente no estudian		9	69.23	
# de niñas en edad de estudiar		6	46.15	
# de niñas en edad de estudiar		7	53.85	
# de niños que estudian sin edad de estudiar		0	0	
# de niñas que estudian sin edad de estudiar		0	0	
# de niños(a) que estudian sin edad de estudiar		0	0	
# de niños(a) en edad pre-escolar	0	0		

Temáticas	Indicadores de Línea Base	Cantidad	Porcentaje
	# de niños(a) en edad pre-escolar que estudian	0	
	# de niños(a) en edad primaria	5	38.46
	# de niños(a) en edad primaria que estudian	3	60
	# de niños(a) en edad de plan básico	7	53.85
	# de niños(a) en edad de plan básico que estudian	1	14.29
Estudios diversificados	# de niños(a) en edad de diversificado	0	0
	# de niños(a) en edad de diversificado que estudian	0	
Estudios universitarios	# de jóvenes en edad de estudiar en universidad	1	7.69
	# de jóvenes en edad de estudiar en universidad que estudian	0	0
Escolaridad promedio(PN)	Tasa de escolaridad promedio( <b>investigar en centro educativo</b> )		
	Población fuerza de trabajo emergente	3	9.38
	Población fuerza de trabajo emergente que estudia en secundaria	0	0
Género			
	# de niños(a) que estudian en preescolar	0	0
	# de niños que estudian en preescolar	0	
	# de niñas que estudian en preescolar	0	
	# de niños(a) que estudian en primaria	3	75
	# de niños que estudian en primaria	2	66.67
	# de niñas que estudian en primaria	1	33.33
	# de niños(a) que estudian en secundaria (plan básico)	1	25
	# de niños que estudian en secundaria (plan básico)	0	0
	# de niñas que estudian en secundaria (plan básico)	1	100
	# de niños(a) que estudian en diversificado	0	0
	# de niños que estudian en diversificado	0	
	# de niñas que estudian en diversificado	0	
	# de jóvenes que estudian en universidad	0	0
	# de hombres que estudian universidad	0	
	# de mujeres que estudian universidad	0	
Fuerza de trabajo	# de hombres en edad de trabajar	14	43.75
	# de mujeres en edad de trabajar	18	56.25
	# de hombres que trabajan remuneradamente (ocupación)	6	18.75
	# de mujeres que trabajan remuneradamente (ocupación)	2	6.25
	# de hombres fuerza de trabajo emergente que estudian secundaria	0	0
	# de mujeres fuerza de trabajo emergente que estudian secundaria	0	0
Jejes(a) de hogar	# Madres solteras	3	12.5
	# Padres solteros	0	0
Salud	Tasa de embarazos en adolescentes(PN) (13 a 21 años)( <b>Investigar en centro de salud</b> )		
	# de niños menos de 5 años	5	12.5
	# de niños muertos menos de 5 años en el año anterior	0	0
	# muertes infantiles por 1000 niños nacidos vivos		
	# de partos atendidos durante el año anterior	0	
	Total de niños(a) nacidos en el año anterior		
	# de partos atendidos en centro de salud	0	
	# de partos atendidos en materno infantil	0	
	# de partos atendidos en hospital	0	
	# de partos atendidos en clínica privada	0	
	# de partos atendidos en otros centros de salud	0	
Objetivo No.3	# de madres murieron antes del parto año anterior	0	
	# de madres murieron durante del parto año anterior	0	
	# de madres murieron post parto año anterior	0	
	Tasa de mortalidad materna por cada 1000 partos		
	# de personas que se enfermaron de Infecciones respiratorias agudas	14	0.88
	# de personas que se enfermaron de Dengue Clásico	3	0.19
	# de personas que se enfermaron de Dengue hemorrágico	3	0.19
	# de personas que se enfermaron de ZIKA	1	0.06
	# de personas que se enfermaron de Chicunguya	2	0.13
	# de personas que se enfermaron de Hipertension Arterial	2	0.13
	# de personas que se enfermaron de Diarreas	2	0.13

Temáticas	Indicadores de Línea Base	Cantidad	Porcentaje
Servicios públicos	# de personas que se enfermaron de De la piel	1	0.06
	# de personas que se enfermaron de Discapacidad	1	0.06
	# de viviendas con servicio de Agua de pozo propio	0	0.00
	# de viviendas con servicio de Agua domiciliar de pozo comunal	2	20.00
	# de viviendas con servicio de Acarrea agua de río o quebrada	0	0.00
	# de viviendas con servicio de Agua domiciliar por acueducto	3	30.00
	# de viviendas con servicio de Agua llave pública / fuente	5	50.00
	# de viviendas con servicio de Reservorio de agua lluvia	0	0.00
	# de viviendas con servicio de Inodoro o servicio sanitario	4	40.00
	# de viviendas con servicio de Letrina de fosa simple	0	0.00
	# de viviendas con servicio de Letrina de fosa séptica	7	70.00
	# de viviendas con servicio de Usa letrina	5	50.00
	# de viviendas con servicio de Recolección de basura	0	0.00
	# de viviendas con servicio de Aseo de calles	1	10.00
	# de viviendas con servicio de Energía eléctrica domiciliar	2	20.00
	# de viviendas con servicio de Teléfono (HONDUTEL)	0	0.00
	# de viviendas con servicio de Teléfono (Celular móvil o fijo)	9	90.00
	# de viviendas con servicio de Alumbrado público	1	10.00
	# de viviendas con servicio de Mantenimiento de calles	4	40.00
	Vivienda	# total de viviendas y edificaciones	10
# de edificaciones públicas y privadas			
# de viviendas			
# de viviendas desocupadas			
Material de construcción	# de viviendas ocupadas		
	# de viviendas construidas de adobe	10	100
	# de viviendas construidas de bloque	0	0
	# de viviendas construidas de ladrillo	0	0
	# de viviendas construidas de bahareque	0	0
	# de viviendas construidas de madera	0	0
	# de viviendas construidas de desperdicios	0	0
Tenencia de la vivienda	# de viviendas construidas de yugua	0	0
	# de familias con vivienda propia totalmente pagada	10	100
	# de familias con vivienda propia pagando	0	0
	# de familias alquilando vivienda	0	0
	# de familias con vivienda cedida o prestada	0	0
	# de familias con vivienda propia pagada y dominio pleno	1	10
	# de familias con vivienda propia pagada y dominio útil	9	90
	# de familias con vivienda propia pagada y dominio ocupación	0	0
Problemas principales de las viviendas	# de familias con vivienda propia pagada y dominio posesión	0	0
	# de viviendas que no tienen repello	8	80
	# de viviendas que no tienen repello externo	0	0
	# de viviendas que no tienen repello interno	3	37.5
	# de viviendas sin repello ambos	5	62.5
	# de viviendas con piso de tierra	4	40
	# de viviendas sin cielo falso	7	70
	# de viviendas con techo en mal estado	4	40
	# de viviendas problemas estructurales	3	30
	# de viviendas sin problemas	1	10
Condiciones de la vivienda	# de viviendas en buenas condiciones	3	30
	# de viviendas en regulares condiciones	6	60
	# de viviendas en malas condiciones	1	10
Consumo energético para cocinar	# de viviendas que utilizan electricidad para cocinar	0	0
	# de viviendas que utilizan el gas volátil para cocinar	0	0
	# de viviendas que utilizan kerosén para cocinar	0	0
	# de viviendas que utilizan kerosén eco fogón	5	50
	# de viviendas que utilizan leña para cocinar	10	100
Espacios de la vivienda	# de viviendas con sin piezas	0	0

Temáticas	Indicadores de Línea Base	Cantidad	Porcentaje
Viviendas con baños	# de viviendas con una sola pieza	1	10
	# de viviendas con dos piezas	2	20
	# de viviendas con tres o mas piezas	7	70
	# de viviendas sin baño	4	40
	# de viviendas con un baño	6	60
Dormitorios por vivienda	# de viviendas con dos a mas baños	0	0
	# de viviendas que tiene sin dormitorios	0	0
	# de viviendas que tiene una pieza como dormitorio	3	30
	# de viviendas que tiene dos piezas como dormitorio	6	60
Familias por vivienda	# de viviendas que tiene tres o mas piezas como dormitorio	1	10
	# de viviendas sin una familia	0	0
	# de viviendas con una familia	8	80
Emigración	# de viviendas con dos familias	2	20
	# de viviendas con tres o mas familias	0	0
	# hogares con algún miembro emigrado	0	0
	# hogares con ningún miembro emigrado	10	100
Acceso al crédito	# hogares con alguna mujer que haya emigrado	0	0
	# hogares con algún hombre que haya emigrado	0	0
	# hogares con un miembro haya obtenido algún préstamo	0	0
Seguridad Alimentaria	# hogares sin un miembro haya obtenido algún préstamo	10	100
	# hogares con alguna mujer con préstamo	0	0
	# hogares con algun hombre con préstamo	0	0
	# hogares que producen alimentos	8	80
	# hogares que NO producen alimentos	2	20
	# hogares que producen alimentos para autoconsumo	7	87.5
	# hogares que NO producen alimentos para autoconsumo	1	12.5
	# hogares que tienen huerto en su vivienda	3	30
Tenencia de la Tierra	# hogares que NO tienen huerto en su vivienda	7	70
	# hogares que cuentan con animales de granja	9	90
	# hogares que NO cuentan con animales de granja	1	10
	# hogares con tierra propia totalmente pagada	8	80
	# hogares con tierra propia pagando	0	0
	# hogares con tierra alquilada	0	0
	# hogares con tierra prestada	1	10
	# hogares con tierra en litigio	0	0
Violencia	# hogares con tierra comunal	0	0
	# hogares no tienen tierra	1	10
	# hogares con sistema de riego	0	0
	# jef@s de familia conocen casos de violencia intrafamiliar	0	0
Participación	# jef@s de familia le ha sucedido o familia caso de violencia ultimo año	0	0
	# jef@s de familia se sienten segur@s en comunidad	9	90
	# de hombres que participan en organizaciones(> 18)	4	33.33
	# de mujeres que participan en organizaciones(> 18)	3	18.75
	# de viviendas donde participan solo un hombre	4	40
	# de viviendas donde participan dos mujeres y mas	0	0

REPORTE - FRECUENCIA SIMPLE

Fecha Inicio: Fecha Final:  
Comunidad: 002 - La Guacamaya /

Departamento: 08 - FRANCISCO MORAZAN

Municipio: 0822 - SANTA ANA

=== A. DATOS DEMOGRÁFICOS ===

12. Datos de la Familia

Orden	Descripción	Cantidad	%	Hombres	% Mujeres	Hombres Leen	% Mujeres Leen	Hombres no Leen	% Mujeres no Leen
1	Menores de 1 año	0	0	0	0	0	0	0	0
2	De 1 a 4 años	0	0	0	0	0	0	0	0
3	De 5 a 6 años	0	0	0	0	0	0	0	0
4	De 7 a 12 años	2	9.09	0	0.00	2	18.18	0	0.00
5	De 13 a 15 años	4	18.18	2	18.18	2	18.18	2	20.00
6	De 16 a 18 años	3	13.64	1	9.09	2	18.18	1	10.00
7	De 19 a 23 años	2	9.09	2	18.18	0	0.00	1	10.00
8	De 24 a 30 años	1	4.55	1	9.09	0	0.00	1	10.00
9	De 31 a 40 años	4	18.18	1	9.09	3	27.27	1	10.00
10	De 41 a 50 años	6	27.27	4	36.36	2	18.18	4	40.00
11	De 51 a 64 años	0	0	0	0	0	0	0	0
12	De 65 años y mas	0	0	0	0	0	0	0	0
Total		22		11	11	10	11	1	0

P.12.1 Analfabetismo por rangos de edad

Orden	Descripción	Cantidad	%
4	De 7 a 12 años	0	0
5	De 13 a 15 años	0	0
6	De 16 a 18 años	1	100
7	De 19 a 23 años	0	0
8	De 24 a 30 años	0	0
9	De 31 a 40 años	0	0
10	De 41 a 50 años	0	0
11	De 51 a 64 años	0	0
12	De 65 años y mas	0	0
Total		1	

P.12.2 Cantidad de personas por edad y sexo

Edad	Cantidad Hombres	Cantidad Mujeres	Total
5	0	1	1

## Información línea base comunidad de Guacamayas

La comunidad Sabanitas tiene una población total de 23 personas de las cuales el 47.82% son hombres y 52.18% son mujeres, en esta comunidad hay 0% de niños menores de 7 años.

Casi en un 96% los habitantes de la comunidad de Guacamaya saben leer y escribir, el analfabetismo por rango de edades es de un 4.35% del total de la población de esta comunidad.

La comunidad de Guacamaya nos muestra en su frecuencia simple que no se presentan casos de muerte durante el parto un 100% de respuestas negativas de muerte por esta causa, ni muertes en menores de 5 años. Al igual que la comunidad de Guajiniquil se presenta el dato curioso de que en esta comunidad los índices de natalidad son bajos el menor rango de edad está entre 7-12 años y ninguna mujer embarazada al momento de hacer el levantamiento de la encuesta, en un 80% las mujeres de la comunidad no planifica con su pareja siendo solo una de las mujeres que si lo hace con el método del DIU y tres ya se operaron.

La enfermedad que más afecta a la comunidad son las IRS se presentaron 15 casos de estos. El 100% de la población menor de 9 años no tiene sus vacunas.

Se concluye que en la comunidad de Guacamayas un 80% de los encuestados respondieron de forma negativa a casos de violencia, pero el 20% respondió positivo a esto diciendo no están seguros por localización de una cantina en la comunidad.

La distribución de agua en la comunidad de Guacamayas se da en un 20% de pozo propio, 40% de pozo comunal, 20% de agua de llave publica y en el mismo porcentaje por reservorio de aguas lluvias.

El 80% tienen en sus hogares letrina de fosa séptica, y un 100% usa letrina. El 60% de la población tienen acceso a energía eléctrica domiciliar, en esta comunidad no ha

llegado los servicios de telefonía de HONDUTEL, teniendo que acudir a telefonía móvil de la cual un 80% de la población han adquirido estos servicios y poseen teléfono móvil.

En un 60% no se ha alumbrado la comunidad y no se han habilitado y dado mantenimiento a las calles de esta comunidad. El 50% de la población reciben el servicio de agua 5 días de la semana.

En esta comunidad el 100% de la población trabaja la tierra, el 100% es de sexo masculino, en un 100% no les pertenece esa tierra es decir la alquilan, está en litigio o es de la comunidad, el 100% no produce para su autoconsumo. Los productos que se siembran son Maíz 32 quintales y frijol 24 quintales. El 100% de la comunidad tiene animales domésticos en sus hogares.

La comunidad de Guacamayas presenta los siguientes datos en educación un 52.17% de la comunidad está en edad de estudiar, de las cuales 66.67% están estudiando en los diferentes grados y un 33.33% no están recibiendo estudios.

Los ingresos familiares están en un 100% en menos de L.1000.00 mensuales. El 100% de la población empleada trabaja por cuenta propia, un 100% en sector primario. Un 80% de la población les alcanza los ingresos para hacer los tres tiempos de comida. La fuerza de trabajo está casi pareja entre hombre y mujer siendo un 52.38% y 47.62% respectivamente.

La ocupaciones y profesiones predominante es ama de casa, estudiante y agricultor en igual porcentaje de 28.57%. No hay préstamos ni ingreso por remesas.

El 100% habitan en casas, de los cuales el 80% es propia y el resto alquilada, el 100% de los dueños poseen dominio útil, un 80% tienen problemas de repellos en estas casas, el 80% presenta problemas de repellos internos y externos, piso de tierra y problemas estructurales. El 80% están hechas de adobe con un 80% con techo de lamina, 100% con piso de tierra. El 60% de las casas están en mala condición, En un 100% de las casa habita solo una familia. El 60% consume agua filtrada y el 40% agua no tratada, el 62.5 usa leña para cocinar y el 37.5% ecofogon. No hay emigración de pobladores a otros departamentos o países.

Temáticas	Indicadores de Línea Base	Cantidad	Porcentaje	
Datos Generales sobre Población	Viviendas Encuestadas	5		
	Población Total	23		
	Población Masculina	11	47.83	
	Población Femenina	12	52.17	
	Promedio de personas por vivienda		4.60	
	De 7 a 12 años	2	9.09	
	De 13 a 15 años	4	18.18	
	De 16 a 18 años	3	13.64	
	De 19 a 23 años	2	9.09	
	De 24 a 30 años	1	4.55	
	De 31 a 40 años	4	18.18	
	De 41 a 50 años	6	27.27	
	Fuerza de Trabajo	Población de edad de trabajar(PET)	21	
		Población económicamente activa(PEA)	9	42.86
Población económicamente activa(PEA) ocupada		8	88.89	
Población económicamente activa(PEA) desocupada		1	11.11	
Tasa de empleo				
Población económicamente inactiva(PEI)		12	57.14	
Población en que su ocupación es como empleado		0		
Población en que su ocupación es como empleado sector comercial		0		
Población en que su ocupación es como empleado sector industrial		0		
Población en que su ocupación es como empleado sector servicio		0		
Población en que su ocupación es trabaja por cuenta propia		5	100	
Población en que su ocupación es que trabaja sector primario		5	100	
Población en que su ocupación es que trabaja sector secundario		0	0	
Población en que su ocupación es que trabaja sector terciario		0	0	
# de empleos generados en cualquier sector productivo		0	0	
# Promedio de hogares con ingreso diario per capita menor de un \$1		1	20	
# Promedio de hogares con ingreso diario per capita entre \$1 y \$2		0	0	
# Promedio de hogares con ingreso diario per capita mayor que \$2		4	80	
# de hogares que su ingreso les ajusta para alimentarse los 3 tiempos		4	80	
# de hogares que su ingreso les ajusta para alimentarse los 2 tiempos		1	20	
# de hogares que su ingreso les ajusta para alimentarse 1 tiempo		0	0	
Ingresos por remesas		# de hogares que reciben remesas	0	0
		# de hogares que reciben remesas menos de Lps. 1000	0	
		# de hogares que reciben remesas entre Lps. 1001 y 2000	0	
		# de hogares que reciben remesas de Lps. 2001 en adelante	0	
Ingresos Mensuales Familiares		# de hogares que reciben ingresos menores Lps. 1000	4	80
		# de hogares que reciben ingresos entre Lps. 1001 y 2000	1	20
	# de hogares que reciben ingresos entre Lps. 2001 y 4000	0	0	
	# de hogares que reciben ingresos entre Lps. 4001 y 8000	0	0	
	# de hogares que reciben ingresos entre Lps. 8001 y 12000	0	0	
	# de hogares que reciben ingresos entre Lps. 12001 y 20000	0	0	
	# de hogares que reciben ingresos entre Lps. 20001 y 30000	0	0	
	# de hogares que reciben ingresos entre Lps. 30001 y 50000	0	0	
	# de hogares que reciben ingresos mayores que Lps. 50000	0	0	
	Eduación	Datos sobre población estudiantil		
# de niños(a) en edad de estudiar		12	52.17	
# de niños(a) en edad de estudiar que actualmente estudian		8	66.67	
# de niños(a) en edad de estudiar que actualmente no estudian		4	33.33	
# de niños en edad de estudiar		5	41.67	
# de niñas en edad de estudiar		7	58.33	
# de niños que estudian sin edad de estudiar		1	4.35	
# de niñas que estudian sin edad de estudiar		1	4.35	
# de niños(a) que estudian sin edad de estudiar		2	8.7	
# de niños(a) en edad pre-escolar		1	8.33	
# de niños(a) en edad pre-escolar que estudian		1	100	
# de niños(a) en edad primaria		7	58.33	
# de niños(a) en edad primaria que estudian		4	57.14	

Temáticas	Indicadores de Línea Base	Cantidad	Porcentaje
	# de niños(a) en edad de plan básico	4	33.33
	# de niños(a) en edad de plan básico que estudian	3	75
Estudios diversificados	# de niños(a) en edad de diversificado	0	0
	# de niños(a) en edad de diversificado que estudian	0	
Estudios universitarios	# de jóvenes en edad de estudiar en universidad	0	0
	# de jóvenes en edad de estudiar en universidad que estudian	0	
Escolaridad promedio(PN)	Tasa de escolaridad promedio( <b>investigar en centro educativo</b> )		
	Población fuerza de trabajo emergente	7	33.33
	Población fuerza de trabajo emergente que estudia en secundaria	3	14.29
Género			
	# de niños(a) que estudian en preescolar	1	12.5
	# de niños que estudian en preescolar	0	0
	# de niñas que estudian en preescolar	1	100
	# de niños(a) que estudian en primaria	4	50
	# de niños que estudian en primaria	1	25
	# de niñas que estudian en primaria	3	75
	# de niños(a) que estudian en secundaria (plan básico)	3	37.5
	# de niños que estudian en secundaria (plan básico)	1	33.33
	# de niñas que estudian en secundaria (plan básico)	2	66.67
	# de niños(a) que estudian en diversificado	0	0
	# de niños que estudian en diversificado	0	
	# de niñas que estudian en diversificado	0	
	# de jóvenes que estudian en universidad	0	0
	# de hombres que estudian universidad	0	
	# de mujeres que estudian universidad	0	
Fuerza de trabajo	# de hombres en edad de trabajar	11	52.38
	# de mujeres en edad de trabajar	10	47.62
	# de hombres que trabajan remuneradamente (ocupación)	8	38.1
	# de mujeres que trabajan remuneradamente (ocupación)	0	0
	# de hombres fuerza de trabajo emergente que estudian secundaria	1	4.76
	# de mujeres fuerza de trabajo emergente que estudian secundaria	2	9.52
Jejes(a) de hogar	# Madres solteras	0	0
	# Padres solteros	0	0
	Tasa de embarazos en adolescentes(PN) (13 a 21 años)( <b>Investigar en centro de salud</b> )		
Salud			
	# de niños menos de 5 años	1	4.35
	# de niños muertos menos de 5 años en el año anterior	0	0
	# muertes infantiles por 1000 niños nacidos vivos		
	# de partos atendidos durante el año anterior	0	
	Total de niños(a) nacidos en el año anterior		
	# de partos atendidos en centro de salud	0	
	# de partos atendidos en materno infantil	0	
	# de partos atendidos en hospital	0	
	# de partos atendidos en clínica privada	0	
	# de partos atendidos en otros centros de salud	0	
Objetivo No.3	# de madres murieron antes del parto año anterior	0	
	# de madres murieron durante del parto año anterior	0	
	# de madres murieron post parto año anterior	0	
	Tasa de mortalidad materna por cada 1000 partos		
	# de personas que se enfermaron de Infecciones respiratorias agudas	15	0.94
	# de personas que se enfermaron de ZIKA	1	0.06
	# de personas que se enfermaron de Chicunguya	1	0.06
	# de personas que se enfermaron de Hipertension Arterial	3	0.19
	# de personas que se enfermaron de Consumo de alcohol	1	0.06
	# de personas que se enfermaron de Diarreas	3	0.19
	# de personas que se enfermaron de De la piel	1	0.06
	# de personas que se enfermaron de Discapacidad	1	0.06
Servicios públicos			
	# de viviendas con servicio de Agua de pozo propio	1	20.00

Temáticas	Indicadores de Línea Base	Cantidad	Porcentaje
	# de viviendas con servicio de Agua domiciliar de pozo comunal	2	40.00
	# de viviendas con servicio de Acarrea agua de río o quebrada	0	0.00
	# de viviendas con servicio de Agua domiciliar por acueducto	0	0.00
	# de viviendas con servicio de Agua llave pública / fuente	1	20.00
	# de viviendas con servicio de Reservorio de agua lluvia	1	20.00
	# de viviendas con servicio de Inodoro o servicio sanitario	1	20.00
	# de viviendas con servicio de Letrina de fosa simple	0	0.00
	# de viviendas con servicio de Letrina de fosa séptica	4	80.00
	# de viviendas con servicio de Usa letrina	5	100.00
	# de viviendas con servicio de Recolección de basura	0	0.00
	# de viviendas con servicio de Aseo de calles	0	0.00
	# de viviendas con servicio de Energía eléctrica domiciliar	3	60.00
	# de viviendas con servicio de Teléfono (HONDUTEL)	0	0.00
	# de viviendas con servicio de Teléfono (Celular móvil o fijo)	4	80.00
	# de viviendas con servicio de Alumbrado público	2	40.00
	# de viviendas con servicio de Mantenimiento de calles	0	0.00
Vivienda	# total de viviendas y edificaciones	5	
	# de edificaciones públicas y privadas		
	# de viviendas		
	# de viviendas desocupadas		
	# de viviendas ocupadas		
Material de construcción	# de viviendas construidas de adobe	4	80
	# de viviendas construidas de bloque	0	0
	# de viviendas construidas de ladrillo	0	0
	# de viviendas construidas de bahareque	0	0
	# de viviendas construidas de madera	1	20
	# de viviendas construidas de desperdicios	0	0
	# de viviendas construidas de yugua	0	0
Tenencia de la vivienda	# de familias con vivienda propia totalmente pagada	4	80
	# de familias con vivienda propia pagando	0	0
	# de familias alquilando vivienda	1	20
	# de familias con vivienda cedida o prestada	0	0
	# de familias con vivienda propia pagada y dominio pleno	0	0
	# de familias con vivienda propia pagada y dominio útil	4	100
	# de familias con vivienda propia pagada y dominio ocupación	0	0
	# de familias con vivienda propia pagada y dominio posesión	0	0
Problemas principales de las viviendas	# de viviendas que no tienen repello	5	100
	# de viviendas que no tienen repello externo	0	0
	# de viviendas que no tienen repello interno	0	0
	# de viviendas sin repello ambos	5	100
	# de viviendas con piso de tierra	4	80
	# de viviendas sin cielo falso	5	100
	# de viviendas con techo en mal estado	4	80
	# de viviendas problemas estructurales	4	80
	# de viviendas sin problemas	0	0
Condiciones de la vivienda	# de viviendas en buenas condiciones	0	0
	# de viviendas en regulares condiciones	2	40
	# de viviendas en malas condiciones	3	60
Consumo energético para cocinar	# de viviendas que utilizan electricidad para cocinar	0	0
	# de viviendas que utilizan el gas volátil para cocinar	0	0
	# de viviendas que utilizan kerosén para cocinar	0	0
	# de viviendas que utilizan kerosén eco fogón	3	60
	# de viviendas que utilizan leña para cocinar	5	100
Espacios de la vivienda	# de viviendas con sin piezas	0	0
	# de viviendas con una sola pieza	0	0
	# de viviendas con dos piezas	1	20
	# de viviendas con tres o mas piezas	4	80
Viviendas con baños	# de viviendas sin baño	5	100

Temáticas	Indicadores de Línea Base	Cantidad	Porcentaje
	# de viviendas con un baño	0	0
	# de viviendas con dos a mas baños	0	0
Dormitorios por vivienda	# de viviendas que tiene sin dormitorios	0	0
	# de viviendas que tiene una pieza como dormitorio	3	60
	# de viviendas que tiene dos piezas como dormitorio	1	20
	# de viviendas que tiene tres o mas piezas como dormitorio	1	20
Familias por vivienda	# de viviendas sin una familia	0	0
	# de viviendas con una familia	5	100
	# de viviendas con dos familias	0	0
	# de viviendas con tres o mas familias	0	0
Emigración	# hogares con algún miembro emigrado	0	0
	# hogares con ningun miembro emigrado	5	100
	# hogares con alguna mujer que haya emigrado	0	0
	# hogares con algún hombre que haya emigrado	0	0
Acceso al crédito	# hogares con un miembro haya obtenido algún préstamo	0	0
	# hogares sin un miembro haya obtenido algún préstamo	5	100
	# hogares con alguna mujer con préstamo	0	
	# hogares con algun hombre con préstamo	0	
Seguridad Alimentaria	# hogares que producen alimentos	5	100
	# hogares que NO producen alimentos	0	0
	# hogares que producen alimentos para autoconsumo	0	0
	# hogares que NO producen alimentos para autoconsumo	5	100
	# hogares que tienen huerto en su vivienda	2	40
	# hogares que NO tienen huerto en su vivienda	3	60
	# hogares que cuentan con animales de granja	5	100
	# hogares que NO cuentan con animales de granja	0	0
Tenencia de la Tierra	# hogares con tierra propia totalmente pagada	0	0
	# hogares con tierra propia pagando	0	0
	# hogares con tierra alquilada	2	40
	# hogares con tierra prestada	1	20
	# hogares con tierra en litigio	1	20
	# hogares con tierra comunal	1	20
	# hogares no tienen tierra	0	0
	# hogares con sistema de riego	0	0
Violencia	# jef@s de familia conocen casos de violencia intrafamiliar	1	20
	# jef@s de familia le ha sucedido o familia caso de violencia ultimo año	0	0
	# jef@s de familia se sienten segur@s en comunidad	4	80
Participación	# de hombres que participan en organizaciones(> 18)	5	62.5
	# de mujeres que participan en organizaciones(> 18)	2	40
	# de viviendas donde participan solo un hombre	3	60
	# de viviendas donde participan dos mujeres y mas	0	0

## **Información línea base comunidad de La Joya**

La comunidad La Joya tiene una población total de 50 personas de las cuales el 52% son hombres y el 48% son mujeres, con una población de niños en edad de 5 a 9 años de 8%.

Casi en un 90% los habitantes de la comunidad de La Joya saben leer y escribir, el analfabetismo por rango de edades es de un 10% del total de la población de esta comunidad.

La comunidad de La Joya nos muestra en su frecuencia simple que no se presentan caso de muerte durante el parto un 100% de respuestas negativas de muerte por esta causa. Al momento de levantamiento de los cuestionarios se encontraban en estado de gestación 3 mujeres en el rango de edad de 15 a 19 años. El 70% de las mujeres en hogar no planifican con sus parejas. No se presentan muertes de niños menores de 5 años.

El padecimiento más común entre los habitantes de la comunidad es de problemas en la piel 10.91% de la población ha padecido o padece de este. El 28.57% de la población menor de 9 años no tiene sus vacunas.

Se concluye que en la comunidad de La Joya el 100% de los encuestados respondieron de forma negativa a casos de violencia, se sienten seguros en la comunidad.

El 90% de la población recibe agua de llave pública o fuente una de la riquezas de esta comunidad la existencia de fuentes de agua.

El 50% tienen en sus hogares letrina de fosa séptica, y un 60% usa letrina. El 0% de la población tienen acceso a energía eléctrica domiciliar, en esta comunidad no ha llegado los servicios de telefonía de HONDUTEL, teniendo que acudir a telefonía móvil de la cual un 70% de la población han adquirido estos servicios y poseen teléfono móvil.

En un 0% no se ha alumbrado la comunidad y solo en un 50% se han habilitado y dado mantenimiento a las calles de esta comunidad. El 55.56% de la población reciben el servicio de agua 2 días de la semana.

En esta comunidad el 70% de la población trabaja la tierra, el 100% es de sexo masculino, en un 100% les pertenece esa tierra es decir trabajan lo propio y poseen dominio útil de estas tierras, esto permite que en un 70% produzcan los alimentos para la familia, y siendo que el 85.71% de la producción se utiliza para consumo propio. Los productos que se siembran son Maíz 42 quintales y frijol 22 quintales, a pesar de que la mayoría produce su consumo en un 60% de las familias no poseen huertos familiares. El 100% de la comunidad tiene animales domésticos en sus hogares.

La comunidad de La Joya presenta los siguientes datos personas en edad de estudiar un 38% de los 50 habitantes, de este porcentaje el 31.58% esta estudiante y el 68.42% no está en ningún nivel educativo o han abandonado.

Los ingresos familiares están en un 88.89% en menos de L.1000.00 mensuales. El 50% de la población empleada trabaja por cuenta propia, de estos un 50% en sector primario. Un 90% de la población les alcanza los ingresos para hacer los tres tiempos de comida.

La fuerza de trabajo está casi pareja entre hombre y mujer siendo un 51.16% y 48.84% respectivamente.

La ocupación y profesión predominante es ama de casa y agricultura ambos con un 46.51%.

El 100% habitan en casas, en un 70% es propia y un 30% prestada, de las que tienen casa propia el 100% poseen dominio útil.

Los problemas que se presentan en las casas de la comunidad son de repellos el 100% presenta problemas de repellos internos y externos, pisos de tierra en un 80% de las viviendas, techos en 90% en mal estado y el 70% están hechas de. El 70% de las casas están en malas condiciones, En un 60% de las casa habita solo una familia. El 33.33% consume agua no tratada, el 44.44% clorada y el 22.22 filtrada, el 63.67% cocina con leña y el 33.33% con eco fogón. No hay emigración de pobladores a otros departamentos o países.

REPORTE - ANEXOS LINEA BASE DEMOGRAFICA Y SOCIOECONOMICA DEL MUNICIPIO

Fecha Inicio: 1969-12-31

Fecha Final: 1969-12-31

Departamento: 08 - FRANCISCO

Municipio: 0822 - SANTA ANA

Comunidad: 001 - La Joya /

MORAZAN

Temáticas	Indicadores de Línea Base	Cantidad	Porcentaje	
Datos Generales sobre Población	Viviendas Encuestadas	10		
	Población Total	50		
	Población Masculina	26	52.00	
	Población Femenina	24	48.00	
	Promedio de personas por vivienda		5.00	
	De 1 a 4 años	1	2.08	
	De 5 a 6 años	2	4.17	
	De 7 a 12 años	2	4.17	
	De 13 a 15 años	3	6.25	
	De 16 a 18 años	6	12.5	
	De 19 a 23 años	7	14.58	
	De 24 a 30 años	6	12.5	
	De 31 a 40 años	6	12.5	
	De 41 a 50 años	4	8.33	
	De 51 a 64 años	5	10.42	
De 65 años y mas	6	12.5		
Fuerza de Trabajo	Población de edad de trabajar(PET)	43		
	Población económicamente activa(PEA)	21	48.84	
	Población económicamente activa(PEA) ocupada	18	85.71	
	Población económicamente activa(PEA) desocupada	3	14.29	
	Tasa de empleo			
	Población económicamente inactiva(PEI)	22	51.16	
	Población en que su ocupación es como empleado	4	44.44	
	Población en que su ocupación es como empleado sector comercial	0	0	
	Población en que su ocupación es como empleado sector industrial	0	0	
	Población en que su ocupación es como empleado sector servicio	4	100	
	Población en que su ocupación es trabaja por cuenta propia	5	55.56	
	Población en que su ocupación es que trabaja sector primario	5	100	
	Población en que su ocupación es que trabaja sector secundario	0	0	
	Población en que su ocupación es que trabaja sector terciario	0	0	
	# de empleos generados en cualquier sector productivo	0	0	
	# Promedio de hogares con ingreso diario per capita menor de un \$1	2	20	
	# Promedio de hogares con ingreso diario per capita entre \$1 y \$2	0	0	
	# Promedio de hogares con ingreso diario per capita mayor que \$2	8	80	
	# de hogares que su ingreso les ajusta para alimentarse los 3 tiempos	9	90	
	# de hogares que su ingreso les ajusta para alimentarse los 2 tiempos	1	10	
	# de hogares que su ingreso les ajusta para alimentarse 1 tiempo	0	0	
	Ingresos por remesas	# de hogares que reciben remesas	1	10
		# de hogares que reciben remesas menos de Lps. 1000	1	100
# de hogares que reciben remesas entre Lps. 1001 y 2000		0	0	
# de hogares que reciben remesas de Lps. 2001 en adelante		0	0	
Ingresos Mensuales Familiares	# de hogares que reciben ingresos menores Lps. 1000	5	50	
	# de hogares que reciben ingresos entre Lps. 1001 y 2000	2	20	
	# de hogares que reciben ingresos entre Lps. 2001 y 4000	2	20	
	# de hogares que reciben ingresos entre Lps. 4001 y 8000	1	10	
	# de hogares que reciben ingresos entre Lps. 8001 y 12000	0	0	
	# de hogares que reciben ingresos entre Lps. 12001 y 20000	0	0	
	# de hogares que reciben ingresos entre Lps. 20001 y 30000	0	0	
	# de hogares que reciben ingresos entre Lps. 30001 y 50000	0	0	
	# de hogares que reciben ingresos mayores que Lps. 50000	0	0	
Eduación				
Datos sobre población estudiantil	# de niños(a) en edad de estudiar	19	38	
	# de niños(a) en edad de estudiar que actualmente estudian	6	31.58	
	# de niños(a) en edad de estudiar que actualmente no estudian	13	68.42	
	# de niños en edad de estudiar	12	63.16	
	# de niñas en edad de estudiar	7	36.84	
	# de niños que estudian sin edad de estudiar	0	0	
	# de niñas que estudian sin edad de estudiar	1	2	
	# de niños(a) que estudian sin edad de estudiar	1	2	

Temáticas	Indicadores de Línea Base	Cantidad	Porcentaje	
Datos Generales sobre Población	Viviendas Encuestadas	10		
	Población Total	50		
	Población Masculina	26	52.00	
	Población Femenina	24	48.00	
	Promedio de personas por vivienda		5.00	
	De 1 a 4 años	1	2.08	
	De 5 a 6 años	2	4.17	
	De 7 a 12 años	2	4.17	
	De 13 a 15 años	3	6.25	
	De 16 a 18 años	6	12.5	
	De 19 a 23 años	7	14.58	
	De 24 a 30 años	6	12.5	
	De 31 a 40 años	6	12.5	
	De 41 a 50 años	4	8.33	
	De 51 a 64 años	5	10.42	
De 65 años y mas	6	12.5		
Fuerza de Trabajo	Población de edad de trabajar(PET)	43		
	Población económicamente activa(PEA)	21	48.84	
	Población económicamente activa(PEA) ocupada	18	85.71	
	Población económicamente activa(PEA) desocupada	3	14.29	
	Tasa de empleo			
	Población económicamente inactiva(PEI)	22	51.16	
	Población en que su ocupación es como empleado	4	44.44	
	Población en que su ocupación es como empleado sector comercial	0	0	
	Población en que su ocupación es como empleado sector industrial	0	0	
	Población en que su ocupación es como empleado sector servicio	4	100	
	Población en que su ocupación es trabaja por cuenta propia	5	55.56	
	Población en que su ocupación es que trabaja sector primario	5	100	
	Población en que su ocupación es que trabaja sector secundario	0	0	
	Población en que su ocupación es que trabaja sector terciario	0	0	
	# de empleos generados en cualquier sector productivo	0	0	
	# Promedio de hogares con ingreso diario per capita menor de un \$1	2	20	
	# Promedio de hogares con ingreso diario per capita entre \$1 y \$2	0	0	
	# Promedio de hogares con ingreso diario per capita mayor que \$2	8	80	
	# de hogares que su ingreso les ajusta para alimentarse los 3 tiempos	9	90	
	# de hogares que su ingreso les ajusta para alimentarse los 2 tiempos	1	10	
	# de hogares que su ingreso les ajusta para alimentarse 1 tiempo	0	0	
	Ingresos por remesas	# de hogares que reciben remesas	1	10
		# de hogares que reciben remesas menos de Lps. 1000	1	100
		# de hogares que reciben remesas entre Lps. 1001 y 2000	0	0
		# de hogares que reciben remesas de Lps. 2001 en adelante	0	0
	Ingresos Mensuales Familiares	# de hogares que reciben ingresos menores Lps. 1000	5	50
		# de hogares que reciben ingresos entre Lps. 1001 y 2000	2	20
# de hogares que reciben ingresos entre Lps. 2001 y 4000		2	20	
# de hogares que reciben ingresos entre Lps. 4001 y 8000		1	10	
# de hogares que reciben ingresos entre Lps. 8001 y 12000		0	0	
# de hogares que reciben ingresos entre Lps. 12001 y 20000		0	0	
# de hogares que reciben ingresos entre Lps. 20001 y 30000		0	0	
# de hogares que reciben ingresos entre Lps. 30001 y 50000		0	0	
# de hogares que reciben ingresos mayores que Lps. 50000	0	0		
Eduación	Datos sobre población estudiantil	# de niños(a) en edad de estudiar	19	38
		# de niños(a) en edad de estudiar que actualmente estudian	6	31.58
		# de niños(a) en edad de estudiar que actualmente no estudian	13	68.42
		# de niños en edad de estudiar	12	63.16
		# de niñas en edad de estudiar	7	36.84
		# de niños que estudian sin edad de estudiar	0	0
		# de niñas que estudian sin edad de estudiar	1	2
		# de niños(a) que estudian sin edad de estudiar	1	2

Temáticas	Indicadores de Línea Base	Cantidad	Porcentaje
Servicios públicos	# de personas que se enfermaron de De la piel	6	0.38
	# de viviendas con servicio de Agua de pozo propio	1	10.00
	# de viviendas con servicio de Agua domiciliar de pozo comunal	1	10.00
	# de viviendas con servicio de Acarrea agua de río o quebrada	0	0.00
	# de viviendas con servicio de Agua domiciliar por acueducto	0	0.00
	# de viviendas con servicio de Agua llave pública / fuente	9	90.00
	# de viviendas con servicio de Reservorio de agua lluvia	0	0.00
	# de viviendas con servicio de Inodoro o servicio sanitario	1	10.00
	# de viviendas con servicio de Letrina de fosa simple	0	0.00
	# de viviendas con servicio de Letrina de fosa séptica	5	50.00
	# de viviendas con servicio de Usa letrina	6	60.00
	# de viviendas con servicio de Recolección de basura	0	0.00
	# de viviendas con servicio de Aseo de calles	0	0.00
	# de viviendas con servicio de Energía eléctrica domiciliar	0	0.00
	# de viviendas con servicio de Teléfono (HONDUTEL)	0	0.00
	# de viviendas con servicio de Teléfono (Celular móvil o fijo)	7	70.00
	# de viviendas con servicio de Alumbrado público	0	0.00
# de viviendas con servicio de Mantenimiento de calles	5	50.00	
Vivienda	# total de viviendas y edificaciones	10	
	# de edificaciones públicas y privadas		
	# de viviendas		
	# de viviendas desocupadas		
Material de construcción	# de viviendas ocupadas		
	# de viviendas construidas de adobe	7	70
	# de viviendas construidas de bloque	0	0
	# de viviendas construidas de ladrillo	0	0
	# de viviendas construidas de bahareque	0	0
	# de viviendas construidas de madera	3	30
	# de viviendas construidas de desperdicios	0	0
Tenencia de la vivienda	# de viviendas construidas de yugua	0	0
	# de familias con vivienda propia totalmente pagada	7	70
	# de familias con vivienda propia pagando	0	0
	# de familias alquilando vivienda	0	0
	# de familias con vivienda cedida o prestada	3	30
	# de familias con vivienda propia pagada y dominio pleno	0	0
	# de familias con vivienda propia pagada y dominio útil	7	100
Problemas principales de las viviendas	# de familias con vivienda propia pagada y dominio ocupación	0	0
	# de familias con vivienda propia pagada y dominio posesión	0	0
	# de viviendas que no tienen repello	10	100
	# de viviendas que no tienen repello externo	0	0
	# de viviendas que no tienen repello interno	0	0
	# de viviendas sin repello ambos	10	100
	# de viviendas con piso de tierra	8	80
	# de viviendas sin cielo falso	9	90
	# de viviendas con techo en mal estado	9	90
	# de viviendas problemas estructurales	7	70
Condiciones de la vivienda	# de viviendas sin problemas	0	0
	# de viviendas en buenas condiciones	0	0
	# de viviendas en regulares condiciones	3	30
Consumo energético para cocinar	# de viviendas en malas condiciones	7	70
	# de viviendas que utilizan electricidad para cocinar	0	0
	# de viviendas que utilizan el gas volátil para cocinar	0	0
	# de viviendas que utilizan kerosén para cocinar	0	0
	# de viviendas que utilizan kerosén eco fogón	5	50
Espacios de la vivienda	# de viviendas que utilizan leña para cocinar	10	100
	# de viviendas con sin piezas	0	0
	# de viviendas con una sola pieza	3	30

Temáticas	Indicadores de Línea Base	Cantidad	Porcentaje
	# de viviendas con dos piezas	4	40
	# de viviendas con tres o mas piezas	3	30
Viviendas con baños	# de viviendas sin baño	9	90
	# de viviendas con un baño	1	10
	# de viviendas con dos a mas baños	0	0
Dormitorios por vivienda	# de viviendas que tiene sin dormitorios	0	0
	# de viviendas que tiene una pieza como dormitorio	7	70
	# de viviendas que tiene dos piezas como dormitorio	2	20
	# de viviendas que tiene tres o mas piezas como dormitorio	1	10
Familias por vivienda	# de viviendas sin una familia	0	0
	# de viviendas con una familia	6	60
	# de viviendas con dos familias	3	30
	# de viviendas con tres o mas familias	1	10
Emigración	# hogares con algún miembro emigrado	0	0
	# hogares con ningun miembro emigrado	10	100
	# hogares con alguna mujer que haya emigrado	0	0
	# hogares con algún hombre que haya emigrado	0	0
Acceso al crédito	# hogares con un miembro haya obtenido algún préstamo	0	0
	# hogares sin un miembro haya obtenido algún préstamo	10	100
	# hogares con alguna mujer con préstamo	0	
	# hogares con algun hombre con préstamo	0	
Seguridad Alimentaria	# hogares que producen alimentos	7	70
	# hogares que NO producen alimentos	3	30
	# hogares que producen alimentos para autoconsumo	6	85.71
	# hogares que NO producen alimentos para autoconsumo	1	14.29
	# hogares que tienen huerto en su vivienda	4	40
	# hogares que NO tienen huerto en su vivienda	6	60
	# hogares que cuentan con animales de granja	10	100
	# hogares que NO cuentan con animales de granja	0	0
Tenecia de la Tierra	# hogares con tierra propia totalmente pagada	7	70
	# hogares con tierra propia pagando	0	0
	# hogares con tierra alquilada	0	0
	# hogares con tierra prestada	3	30
	# hogares con tierra en litigio	0	0
	# hogares con tierra comunal	0	0
	# hogares no tienen tierra	0	0
	# hogares con sistema de riego	0	0
Violencia	# jef@s de familia conocen casos de violencia intrafamiliar	0	0
	# jef@s de familia le ha sucedido o familia caso de violencia ultimo año	0	0
	# jef@s de familia se sienten segur@s en comunidad	10	100
Participación	# de hombres que participan en organizaciones(> 18)	4	20
	# de mujeres que participan en organizaciones(> 18)	3	21.43
	# de viviendas donde participan solo un hombre	4	40
	# de viviendas donde participan dos mujeres y mas	0	0

la comunidad. En un aproximado de 98% de las personas hombres y mujeres saben leer.

Hay un total de 7 madres solteras en la comunidad, dato que refleja responsabilidad paterna. El rango de edad de madres en gestación es de un 66.67% de mujeres entre 15 y 19 años, tendrá que buscar maneras de bajar este elevado porcentaje de mujeres en edad para estudiar que están saliendo embarazadas. El otro 33.33% oscilan en edades de 20 a 24 años. Al momento de la recolección de la información había 4 mujeres embarazadas. No se presentan en esta comunidad muertes durante el parto y hubo un nacimiento en la casa de habitación.

De las mujeres encuestadas en familia el 58.49% no planifica con su pareja y el 41.51% si lo hacen de este porcentaje en su mayoría utilizan el método de la inyección siendo un 71.43% que utilizan este método y hay un total de dos mujeres que se realizaron operación. No se presentan muertes de menores de cinco años.

En las enfermedades que se presentan en los habitantes de la comunidad no hay ninguna que sea de alto porcentaje, si se han presentado caso de diarrea pero en muy pocos casos, solo un 4.38% la han padecido, el 98% de los niños menores de nueve años tienen sus vacunas un dato importante.

En un 100% los habitantes niegan hayan problemas de inseguridad, solo se reporto un robo caso aislado que permite los habitantes de la comunidad se sientan seguros.

La participación de hombre y mujeres representa una equitativa distribución habiendo participación de un 50-50.

El 44.3% tienen en sus hogares pozo propios el cual es su suministrador de agua, un 30.19% reciben agua domiciliar por acueducto. Un 52.83% de los habitantes de la comunidad hacen uso letrina de fosa séptica, en segundo lugar con un 32.08% tienen letrina de fosa simple y el 15.09% tiene inodoro o servicio sanitario, 7107% usan

letrina, solo un 1.89% reciben el servicio de recolección de basura y no hay servicio de limpieza de calles.

El 45.28% de la comunidad cuentan con el servicio de energía eléctrica domiciliar, solo el 3.77% cuentan con el servicio de telefonía de la compañía estatal Hondutel y un 60.38% cuentan con servicios de telefonía móvil, el 43.4% de la comunidad cuenta con alumbrado público solo el 7.55% se ha dado mantenimiento a las calles. De los habitantes que reciben agua de pozo comunal el 62.5% tiene acceso a este los 7 días de la semana.

El 90.57% de la población trabaja la tierra de los cuales el 97.14% son hombres, la tenencia de esta tierra el 75.47% es propia, un 20.75% alquilada. De los que tienen tierras propias el 97.5% poseen dominio útil, y el resto dominio pleno.

El 90.57% producen sus alimentos, 77.08% producen para consumo propio y el 6.25% produce excedentes para la venta. La producción del año anterior a el levantamiento fue de maíz es de 451 quintales de maíz y 51 quintales de frijol. El 41.51% poseen huertos familiares, el 83.02% tienen animales domésticos en sus hogares.

Los resultados en el indicador de educación arrojan cifras de que hay un nivel promedio de educación básica en la comunidad en edad de estudiar. Las personas en edad de estudiar son 110 de los cuales 56 son hombres y 54 mujeres, de este 100% en edad de estudiar el 57.28 si están estudiando y el restante 42.72% no está en ningún nivel educativo.

Los que están en edad de fuerza de trabajo suman un total 196 personas, de estos el 52.04% son hombres y 47.96% son mujeres, el rango de ingreso familiar esta de la siguiente manera 49.47% tienen un ingreso mensual menor a L.1000.00, un 73.68% tienen un ingreso entre L.1000-2000; el 14.74% tiene ingresos en el rango de L2001 y 4000. El 79.25% trabajo por cuenta propia y un 20.75 en empleos. Del porcentaje que trabaja por cuenta propia el 62.26% lo hacen en el sector primario. El 100% no tienen prestamos ni ingresos por remesas, el 86.79% ajusta para los tres tiempos de comida con los ingresos y lo que cosechan.

El 39.29% se dedican al hogar es decir amas de casa, un 17.86% trabajan la agricultura.

Resultados en vivienda: el 98.11% habitan en casa de estos un 88.68% es propia, y un 7.55% es prestada, del 88.68% solo un 2% poseen dominio pleno, un 95.74% dominio útil. Los problemas que presentan las viviendas son 71.7% no tienen repellos y tienen piso de tierra un 64.15 presenta problemas estructurales, el 69.81% de las casas están hechas de adobe y 26.42% están construidas de madera, el 64.15% de las casas tiene techo de lamina, el 62.26% de estas tienen piso de tierra y el 26.42% plancha de cemento. El 54.72% de estas viviendas estas en mala condición, el 30.19% comparten habitación 2 personas y un 56.6% tres o más personas, el 67.92% de las viviendas son

ocupadas por una sola familia, 20.75% por dos familias. El 25.45% consumen agua no tratada, 7.27% lo hacen de botellón y el mismo porcentaje lo hace hirviendo el agua, el 50% cocina con leña y el otro 50% tiene ecofogon. No hay emigración de los habitantes de esta comunidad.

REPORTE - FRECUENCIA SIMPLE

Fecha Inicio: Fecha Final:  
Comunidad: 001 - El Mozotal /

Departamento: 08 - FRANCISCO MORAZAN

Municipio: 0822 - SANTA ANA

=== A. DATOS DEMOGRÁFICOS ===

12. Datos de la Familia

Orden	Descripción	Cantidad	% Hombres	% Mujeres	% Hombres Leen	% Mujeres Leen	% Hombres no Leen	% Mujeres no Leen	%
1	Menores de 1 año	0	0	0	0	0	0	0	0
2	De 1 a 4 años	1	4.00	1	6.25	0	0.00		
3	De 5 a 6 años	1	4.00	1	6.25	0	0.00		
4	De 7 a 12 años	7	28.00	4	25.00	3	33.33	4	28.57
5	De 13 a 15 años	0	0	0	0	0	0	0	0
6	De 16 a 18 años	0	0	0	0	0	0	0	0
7	De 19 a 23 años	1	4.00	1	6.25	0	0.00	1	7.14
8	De 24 a 30 años	5	20.00	1	6.25	4	44.44	1	7.14
9	De 31 a 40 años	4	16.00	4	25.00	0	0.00	4	28.57
10	De 41 a 50 años	1	4.00	1	6.25	0	0.00	1	7.14
11	De 51 a 64 años	3	12.00	1	6.25	2	22.22	1	7.14
12	De 65 años y mas	2	8.00	2	12.50	0	0.00	1	7.14
Total		25		16		9		13	
								10	
								1	
								-1	

P.12.1 Analfabetismo por rangos de edad

Orden	Descripción	Cantidad	%
4	De 7 a 12 años	0	
5	De 13 a 15 años	0	
6	De 16 a 18 años	0	
7	De 19 a 23 años	0	
8	De 24 a 30 años	0	
9	De 31 a 40 años	0	
10	De 41 a 50 años	0	
11	De 51 a 64 años	0	
12	De 65 años y mas	0	
Total		0	

P.12.2 Cantidad de personas por edad y sexo

Edad	Cantidad Hombres	Cantidad Mujeres	Total
2	1	0	1

## Información línea base de la comunidad de El Mozotal

Región con 27 habitantes 16 hombre once mujeres, 0% de analfabetismo incluidos todos los rangos de edad, no hay madres solteras y había una mujer en gestación entre el rango de edad de 25 a 29 años, no se presentan muertes de mujeres durante el parto y no hay nadie que planifique, las enfermedades de mayor manifestación son las respiratorias agudas con un 42.86%, asma y epilepsia con un 14.29%, de los 9 niños menores de 9 años uno no tiene las vacunas. No se presentan casos de violencia y todos respondieron sentirse seguros en la zona. el 80% recibe agua domiciliar por acueducto y el 20% acarrea agua de rio o quebrada, 20% tienen letrina de fosa simple y 20% letrina de fosa séptica, no hay servicio de energía eléctrica domiciliar, si alumbrado publica como tampoco cuentan con acceso a teléfono de ninguna compañía ni mantenimiento de las calles. El 20% de las familias trabaja la tierra, la cual es propia y tiene dominio útil, cosecho 6 quintales de maíz y una de frijol, no tiene huertos familiares y el 80% tienen animales domésticos en sus casas. 10 personas están en edad de estudiar de esas 9 si están estudiando. La fuerza de ingreso en los diferentes rangos en de 19 personas. El ingreso de las familias es en un 50% reciben menos de L. 1000 mensuales y 50% entre L. 1001-2000 mensuales, al 50% de las familias el ingreso les ajusta para dos tiempos de comida a la otra mitad solo para un tiempo. El 60% trabaja por cuenta propia en el sector primario. No tienen préstamos ni ingreso por remesas, al 40% de las familias sus ingresos les ajustan para tres tiempo de comida, a 40% para dos tiempos y al 20% solo para un tiempo de comida, las profesiones y ocupaciones es de 31.58% agricultor en ese mismo porcentaje las amas de casa, 21.05% Labrador agricultor y un 15.79% estudiante. El 100% viven en vivienda tipo casa que son pagadas y poseen dominio útil.

Los problemas en las viviendas 100% en repellos, pisos de tierra, problemas de estructura y 40% de los techos en mal estado, el 60% son hechas de adobe y 40% de madera, material del techo 40 de desechos, 20% paja, 20% lamina de metal y en el mismo porcentaje teja de barro, material del piso 80% de tierra y 20% madera rustica, condición de las vivienda 40% en condiciones regulares y 60% malas condiciones. El 50% de las familias cocina con ecofogon y el otro 50% con leña, consumo de agua 40% no tratada en ese mismo porcentaje hervida y 20% filtrada. 100% sin baño, 80% de los hogares habita una sola familia y no se presentan casos de emigración.

REPORTE - ANEXOS LINEA BASE DEMOGRAFICA Y SOCIOECONOMICA DEL MUNICIPIO

Fecha Inicio: 1969-12-31

Fecha Final: 1969-12-31

Departamento: 08 - FRANCISCO

Municipio: 0822 - SANTA ANA

Comunidad: 001 - El Mozotal /

MORAZAN

Temáticas	Indicadores de Línea Base	Cantidad	Porcentaje
Datos Generales sobre Población	Viviendas Encuestadas	5	
	Población Total	27	
	Población Masculina	16	59.26
	Población Femenina	11	40.74
	Promedio de personas por vivienda		5.40
	De 1 a 4 años	1	4
	De 5 a 6 años	1	4
	De 7 a 12 años	7	28
	De 19 a 23 años	1	4
	De 24 a 30 años	5	20
	De 31 a 40 años	4	16
	De 41 a 50 años	1	4
	De 51 a 64 años	3	12
	De 65 años y mas	2	8
Fuerza de Trabajo	Población de edad de trabajar(PET)	19	
	Población económicamente activa(PEA)	10	52.63
	Población económicamente activa(PEA) ocupada	4	40
	Población económicamente activa(PEA) desocupada	6	60
	Tasa de empleo		
	Población económicamente inactiva(PEI)	9	47.37
	Población en que su ocupación es como empleado	0	
	Población en que su ocupación es como empleado sector comercial	0	
	Población en que su ocupación es como empleado sector industrial	0	
	Población en que su ocupación es como empleado sector servicio	0	
	Población en que su ocupación es trabaja por cuenta propia	3	100
	Población en que su ocupación es que trabaja sector primario	3	100
	Población en que su ocupación es que trabaja sector secundario	0	0
	Población en que su ocupación es que trabaja sector terciario	0	0
	# de empleos generados en cualquier sector productivo	0	0
	# Promedio de hogares con ingreso diario per capita menor de un \$1	2	40
	# Promedio de hogares con ingreso diario per capita entre \$1 y \$2	0	0
	# Promedio de hogares con ingreso diario per capita mayor que \$2	2	40
	# de hogares que su ingreso les ajusta para alimentarse los 3 tiempos	2	40
	# de hogares que su ingreso les ajusta para alimentarse los 2 tiempos	2	40
# de hogares que su ingreso les ajusta para alimentarse 1 tiempo	1	20	
Ingresos por remesas	# de hogares que reciben remesas	0	0
	# de hogares que reciben remesas menos de Lps. 1000	0	
	# de hogares que reciben remesas entre Lps. 1001 y 2000	0	
	# de hogares que reciben remesas de Lps. 2001 en adelante	0	
Ingresos Mensuales Familiares	# de hogares que reciben ingresos menores Lps. 1000	3	60
	# de hogares que reciben ingresos entre Lps. 1001 y 2000	0	0
	# de hogares que reciben ingresos entre Lps. 2001 y 4000	1	20
	# de hogares que reciben ingresos entre Lps. 4001 y 8000	0	0
	# de hogares que reciben ingresos entre Lps. 8001 y 12000	0	0
	# de hogares que reciben ingresos entre Lps. 12001 y 20000	0	0
	# de hogares que reciben ingresos entre Lps. 20001 y 30000	0	0
	# de hogares que reciben ingresos entre Lps. 30001 y 50000	0	0
	# de hogares que reciben ingresos mayores que Lps. 50000	0	0
	Educación	Datos sobre población estudiantil	
# de niños(a) en edad de estudiar		10	37.04
# de niños(a) en edad de estudiar que actualmente estudian		9	90
# de niños(a) en edad de estudiar que actualmente no estudian		1	10
# de niños en edad de estudiar		6	60
# de niñas en edad de estudiar		4	40
# de niños que estudian sin edad de estudiar		0	0
# de niñas que estudian sin edad de estudiar		0	0
# de niños(a) que estudian sin edad de estudiar		0	0
# de niños(a) en edad pre-escolar		2	20
# de niños(a) en edad pre-escolar que estudian	2	100	

Temáticas	Indicadores de Línea Base	Cantidad	Porcentaje
	# de niños(a) en edad primaria	7	70
	# de niños(a) en edad primaria que estudian	6	85.71
	# de niños(a) en edad de plan básico	1	10
	# de niños(a) en edad de plan básico que estudian	1	100
Estudios diversificados	# de niños(a) en edad de diversificado	0	0
	# de niños(a) en edad de diversificado que estudian	0	
Estudios universitarios	# de jóvenes en edad de estudiar en universidad	0	0
	# de jóvenes en edad de estudiar en universidad que estudian	0	
Escolaridad promedio(PN)	Tasa de escolaridad promedio( <b>investigar en centro educativo</b> )		
	Población fuerza de trabajo emergente	0	0
	Población fuerza de trabajo emergente que estudia en secundaria	0	0
Género			
	# de niños(a) que estudian en preescolar	2	22.22
	# de niños que estudian en preescolar	1	50
	# de niñas que estudian en preescolar	1	50
	# de niños(a) que estudian en primaria	6	66.67
	# de niños que estudian en primaria	4	66.67
	# de niñas que estudian en primaria	2	33.33
	# de niños(a) que estudian en secundaria (plan básico)	1	11.11
	# de niños que estudian en secundaria (plan básico)	0	0
	# de niñas que estudian en secundaria (plan básico)	1	100
	# de niños(a) que estudian en diversificado	0	0
	# de niños que estudian en diversificado	0	
	# de niñas que estudian en diversificado	0	
	# de jóvenes que estudian en universidad	0	0
	# de hombres que estudian universidad	0	
	# de mujeres que estudian universidad	0	
Fuerza de trabajo	# de hombres en edad de trabajar	11	57.89
	# de mujeres en edad de trabajar	8	42.11
	# de hombres que trabajan remuneradamente (ocupación)	4	21.05
	# de mujeres que trabajan remuneradamente (ocupación)	0	0
	# de hombres fuerza de trabajo emergente que estudian secundaria	0	0
	# de mujeres fuerza de trabajo emergente que estudian secundaria	0	0
Jejes(a) de hogar	# Madres solteras	0	0
	# Padres solteros	0	0
Salud	Tasa de embarazos en adolescentes(PN) (13 a 21 años)( <b>Investigar en centro de salud</b> )		
	# de niños menos de 5 años	3	11.11
	# de niños muertos menos de 5 años en el año anterior	0	0
	# muertes infantiles por 1000 niños nacidos vivos		
	# de partos atendidos durante el año anterior	0	
	Total de niños(a) nacidos en el año anterior		
	# de partos atendidos en centro de salud	0	
	# de partos atendidos en materno infantil	0	
	# de partos atendidos en hospital	0	
	# de partos atendidos en clínica privada	0	
	# de partos atendidos en otros centros de salud	0	
Objetivo No.3	# de madres murieron antes del parto año anterior	0	
	# de madres murieron durante del parto año anterior	0	
	# de madres murieron post parto año anterior	0	
	Tasa de mortalidad materna por cada 1000 partos		
	# de personas que se enfermaron de Infecciones respiratorias agudas	3	0.19
	# de personas que se enfermaron de Asma bronquial	1	0.06
	# de personas que se enfermaron de Epilepsia	1	0.06
	# de personas que se enfermaron de Neumonía	1	0.06
	# de personas que se enfermaron de De la piel	1	0.06
Servicios públicos			
	# de viviendas con servicio de Agua de pozo propio	0	0.00
	# de viviendas con servicio de Agua domiciliar de pozo comunal	0	0.00

Temáticas	Indicadores de Línea Base	Cantidad	Porcentaje	
Dormitorios por vivienda	# de viviendas con dos a mas baños	0	0	
	# de viviendas que tiene sin dormitorios	1	20	
	# de viviendas que tiene una pieza como dormitorio	2	40	
	# de viviendas que tiene dos piezas como dormitorio	2	40	
Familias por vivienda	# de viviendas que tiene tres o mas piezas como dormitorio	0	0	
	# de viviendas sin una familia	0	0	
	# de viviendas con una familia	4	80	
	# de viviendas con dos familias	1	20	
Emigración	# de viviendas con tres o mas familias	0	0	
	# hogares con algún miembro emigrado	0	0	
	# hogares con ningun miembro emigrado	5	100	
	# hogares con alguna mujer que haya emigrado	0	0	
Acceso al crédito	# hogares con algún hombre que haya emigrado	0	0	
	# hogares con un miembro haya obtenido algún préstamo	0	0	
	# hogares sin un miembro haya obtenido algún préstamo	5	100	
	# hogares con alguna mujer con préstamo	0	0	
Seguridad Alimentaria	# hogares con algun hombre con préstamo	0	0	
	# hogares que producen alimentos	1	20	
	# hogares que NO producen alimentos	4	80	
	# hogares que producen alimentos para autoconsumo	0	0	
	# hogares que NO producen alimentos para autoconsumo	1	100	
	# hogares que tienen huerto en su vivienda	0	0	
	# hogares que NO tienen huerto en su vivienda	5	100	
	# hogares que cuentan con animales de granja	4	80	
	# hogares que NO cuentan con animales de granja	1	20	
	Tenencia de la Tierra	# hogares con tierra propia totalmente pagada	1	20
# hogares con tierra propia pagando		0	0	
# hogares con tierra alquilada		1	20	
# hogares con tierra prestada		0	0	
# hogares con tierra en litigio		0	0	
# hogares con tierra comunal		0	0	
# hogares no tienen tierra		3	60	
# hogares con sistema de riego		0	0	
Violencia		# jef@s de familia conocen casos de violencia intrafamiliar	0	0
		# jef@s de familia le ha sucedido o familia caso de violencia ultimo año	0	0
	# jef@s de familia se sienten segur@s en comunidad	5	100	
Participación	# de hombres que participan en organizaciones(> 18)	3	30	
	# de mujeres que participan en organizaciones(> 18)	4	66.67	
	# de viviendas donde participan solo un hombre	3	60	
	# de viviendas donde participan dos mujeres y mas	1	20	

REPORTE - FRECUENCIA SIMPLE

Fecha Inicio: Fecha Final:  
Comunidad: 001 - La Pedrera /

Departamento: 08 - FRANCISCO MORAZAN

Municipio: 0822 - SANTA ANA

=== A. DATOS DEMOGRÁFICOS ===

12. Datos de la Familia

Orden	Descripción	Cantidad	%	Hombres	% Mujeres	Hombres Leen	% Mujeres Leen	Hombres no Leen	% Mujeres no Leen	%
1	Menores de 1 año	0	0	0	0	0	0	0	0	0
2	De 1 a 4 años	1	8.33	0	0.00	1	25.00			
3	De 5 a 6 años	0	0	0	0	0	0			
4	De 7 a 12 años	1	8.33	1	12.50	0	0.00	0	0.00	1
5	De 13 a 15 años	0	0	0	0	0	0	0	0	0
6	De 16 a 18 años	2	16.67	1	12.50	1	25.00	1	16.67	1
7	De 19 a 23 años	1	8.33	1	12.50	0	0.00	1	16.67	0
8	De 24 a 30 años	3	25.00	2	25.00	1	25.00	2	33.33	1
9	De 31 a 40 años	2	16.67	2	25.00	0	0.00	2	33.33	0
10	De 41 a 50 años	0	0	0	0	0	0	0	0	0
11	De 51 a 64 años	2	16.67	1	12.50	1	25.00	0	0.00	0
12	De 65 años y mas	0	0	0	0	0	0	0	0	0
<b>Total</b>		<b>12</b>		<b>8</b>	<b>4</b>	<b>6</b>	<b>3</b>	<b>2</b>	<b>0</b>	<b>0</b>

P.12.1 Analfabetismo por rangos de edad

Orden	Descripción	Cantidad	%
4	De 7 a 12 años	0	0
5	De 13 a 15 años	0	0
6	De 16 a 18 años	0	0
7	De 19 a 23 años	0	0
8	De 24 a 30 años	0	0
9	De 31 a 40 años	0	0
10	De 41 a 50 años	0	0
11	De 51 a 64 años	2	100
12	De 65 años y mas	0	0
<b>Total</b>		<b>2</b>	

P.12.2 Cantidad de personas por edad y sexo

Edad	Cantidad Hombres	Cantidad Mujeres	Total
3	0	1	1

## Información línea base de la comunidad de La Pedrera

En la zona habitan 12 personas 8 hombres y 4 mujeres, con un índice de analfabetismo de 2 personas, no había embarazos y solo una mujer planifica con la inyección, la enfermedad de mayor manifestación con un 66.67% las enfermedades respiratorias agudas, en 100% los habitantes tienen las vacunas y el 100% respondió sentirse seguro en la zona.

El 50% recibe agua domiciliar por acueducto dos veces a la semana, el otro 50% agua de pozo propio, el 50% usa letrina de fosa simple el otro 50% fosa séptica, el 50% de las familias tienen el servicio de energía eléctrica domiciliar, el 50% tienen telefonía celular no se ha alumbrado la zona con alumbrado público ni se ha dado mantenimiento a las calles.

El 50% de las familias trabajan la tierra propia de la cual tienen dominio útil, una familia produce alimentos para autoconsumo, cosecharon 20 quintales de maíz, no tiene huertos familiares, el 100% de las familias tienen animales domésticos. El número de personas en edad de estudiar es de 4 personas tres hombres y una mujer.

La fuerza de ingresos en la zona es de 10 personas 70% hombres y 30% mujeres. El 100% de las familias tiene ingresos de menos de L. 1000.00, el 50% cuenta propia en el sector primario, el 50% no contesta, ninguno tiene préstamo, ni reciben remesas, el 50% de las familias les ajusta el ingreso para dos tiempos, al 50% para un tiempo. El listado de profesiones el 40% de labrador- agricultor, el 20% ama de casa, 20% estudiantes.

El tipo de vivienda en el 100% es de tipo casa, el 50% es propio y poseen dominio útil, el otro 50% pagando. Los problemas que se presentan en las viviendas son el 100% problemas de repello interno y externo, el 100% problemas por piso de tierra, el 50% problemas estructurales y el 50% techos en mal estado, el material de construcción de las viviendas el

100% de adobe, el 100% de los hogares tienen lamina metálica, y piso de tierra, el estado de la vivienda 1 en buenas condiciones y 1 en condiciones regulares. El 66.67% de las familias utilizan leña para cocinar y el 33.33% tienen ecofogon, el 100% de los hogares no tienen baño en la vivienda, habita una familia por vivienda no hay casos de emigración.

REPORTE - ANEXOS LINEA BASE DEMOGRAFICA Y SOCIOECONOMICA DEL MUNICIPIO

Fecha Inicio: 1969-12-31

Fecha Final: 1969-12-31

Departamento: 08 - FRANCISCO

Municipio: 0822 - SANTA ANA

Comunidad: 001 - La Pedrera /

MORAZAN

Temáticas	Indicadores de Línea Base	Cantidad	Porcentaje
Datos Generales sobre Población	Viviendas Encuestadas	2	
	Población Total	12	
	Población Masculina	8	66.67
	Población Femenina	4	33.33
	Promedio de personas por vivienda		6.00
	De 1 a 4 años	1	8.33
	De 7 a 12 años	1	8.33
	De 16 a 18 años	2	16.67
	De 19 a 23 años	1	8.33
	De 24 a 30 años	3	25
	De 31 a 40 años	2	16.67
	De 51 a 64 años	2	16.67
	Fuerza de Trabajo	Población de edad de trabajar(PET)	10
Población económicamente activa(PEA)		6	60
Población económicamente activa(PEA) ocupada		6	100
Población económicamente activa(PEA) desocupada		0	0
Tasa de empleo			
Población económicamente inactiva(PEI)		4	40
Población en que su ocupación es como empleado		0	
Población en que su ocupación es como empleado sector comercial		0	
Población en que su ocupación es como empleado sector industrial		0	
Población en que su ocupación es como empleado sector servicio		0	
Población en que su ocupación es trabaja por cuenta propia		1	100
Población en que su ocupación es que trabaja sector primario		1	100
Población en que su ocupación es que trabaja sector secundario		0	0
Población en que su ocupación es que trabaja sector terciario		0	0
# de empleos generados en cualquier sector productivo		0	0
# Promedio de hogares con ingreso diario per capita menor de un \$1		0	0
# Promedio de hogares con ingreso diario per capita entre \$1 y \$2		0	0
# Promedio de hogares con ingreso diario per capita mayor que \$2		2	100
# de hogares que su ingreso les ajusta para alimentarse los 3 tiempos		0	0
# de hogares que su ingreso les ajusta para alimentarse los 2 tiempos		1	50
# de hogares que su ingreso les ajusta para alimentarse 1 tiempo	1	50	
Ingresos por remesas	# de hogares que reciben remesas	0	0
	# de hogares que reciben remesas menos de Lps. 1000	0	
	# de hogares que reciben remesas entre Lps. 1001 y 2000	0	
	# de hogares que reciben remesas de Lps. 2001 en adelante	0	
	# de hogares que reciben ingresos menores Lps. 1000	1	50
Ingresos Mensuales Familiares	# de hogares que reciben ingresos entre Lps. 1001 y 2000	0	0
	# de hogares que reciben ingresos entre Lps. 2001 y 4000	0	0
	# de hogares que reciben ingresos entre Lps. 4001 y 8000	1	50
	# de hogares que reciben ingresos entre Lps. 8001 y 12000	0	0
	# de hogares que reciben ingresos entre Lps. 12001 y 20000	0	0
	# de hogares que reciben ingresos entre Lps. 20001 y 30000	0	0
	# de hogares que reciben ingresos entre Lps. 30001 y 50000	0	0
	# de hogares que reciben ingresos mayores que Lps. 50000	0	0
	Educación	Datos sobre población estudiantil	
# de niños(a) en edad de estudiar		4	33.33
# de niños(a) en edad de estudiar que actualmente estudian		3	75
# de niños(a) en edad de estudiar que actualmente no estudian		1	25
# de niños en edad de estudiar		3	75
# de niñas en edad de estudiar		1	25
# de niños que estudian sin edad de estudiar		1	8.33
# de niñas que estudian sin edad de estudiar		1	8.33
# de niños(a) que estudian sin edad de estudiar		2	16.67
# de niños(a) en edad pre-escolar		0	0
# de niños(a) en edad pre-escolar que estudian		0	
# de niños(a) en edad primaria		2	50
# de niños(a) en edad primaria que estudian		1	50

Temáticas	Indicadores de Línea Base	Cantidad	Porcentaje
	# de niños(a) en edad de plan básico	2	50
	# de niños(a) en edad de plan básico que estudian	2	100
Estudios diversificados	# de niños(a) en edad de diversificado	0	0
	# de niños(a) en edad de diversificado que estudian	0	
Estudios universitarios	# de jóvenes en edad de estudiar en universidad	0	0
	# de jóvenes en edad de estudiar en universidad que estudian	0	
Escolaridad promedio(PN)	Tasa de escolaridad promedio( <b>investigar en centro educativo</b> )		
	Población fuerza de trabajo emergente	2	20
	Población fuerza de trabajo emergente que estudia en secundaria	2	20
Género			
	# de niños(a) que estudian en preescolar	0	0
	# de niños que estudian en preescolar	0	
	# de niñas que estudian en preescolar	0	
	# de niños(a) que estudian en primaria	1	33.33
	# de niños que estudian en primaria	1	100
	# de niñas que estudian en primaria	0	0
	# de niños(a) que estudian en secundaria (plan básico)	2	66.67
	# de niños que estudian en secundaria (plan básico)	1	50
	# de niñas que estudian en secundaria (plan básico)	1	50
	# de niños(a) que estudian en diversificado	0	0
	# de niños que estudian en diversificado	0	
	# de niñas que estudian en diversificado	0	
	# de jóvenes que estudian en universidad	0	0
	# de hombres que estudian universidad	0	
	# de mujeres que estudian universidad	0	
Fuerza de trabajo	# de hombres en edad de trabajar	7	70
	# de mujeres en edad de trabajar	3	30
	# de hombres que trabajan remuneradamente (ocupación)	6	60
	# de mujeres que trabajan remuneradamente (ocupación)	0	0
	# de hombres fuerza de trabajo emergente que estudian secundaria	1	10
	# de mujeres fuerza de trabajo emergente que estudian secundaria	1	10
Jejes(a) de hogar	# Madres solteras	0	0
	# Padres solteros	0	0
	Tasa de embarazos en adolescentes(PN) (13 a 21 años)( <b>Investigar en centro de salud</b> )		
Salud			
	# de niños menos de 5 años	1	8.33
	# de niños muertos menos de 5 años en el año anterior	0	0
	# muertes infantiles por 1000 niños nacidos vivos		
	# de partos atendidos durante el año anterior	0	
	Total de niños(a) nacidos en el año anterior		
	# de partos atendidos en centro de salud	0	
	# de partos atendidos en materno infantil	0	
	# de partos atendidos en hospital	0	
	# de partos atendidos en clínica privada	0	
	# de partos atendidos en otros centros de salud	0	
Objetivo No.3	# de madres murieron antes del parto año anterior	0	
	# de madres murieron durante del parto año anterior	0	
	# de madres murieron post parto año anterior	0	
	Tasa de mortalidad materna por cada 1000 partos		
	# de personas que se enfermaron de Infecciones respiratorias agudas	8	0.50
	# de personas que se enfermaron de Dengue hemorrágico	1	0.06
	# de personas que se enfermaron de Hipertension Arterial	1	0.06
	# de personas que se enfermaron de Consumo de alcohol	1	0.06
	# de personas que se enfermaron de Diarreas	1	0.06
Servicios públicos			
	# de viviendas con servicio de Agua de pozo propio	1	50.00
	# de viviendas con servicio de Agua domiciliar de pozo comunal	0	0.00
	# de viviendas con servicio de Acarrea agua de río o quebrada	0	0.00
	# de viviendas con servicio de Agua domiciliar por acueducto	1	50.00

Temáticas	Indicadores de Línea Base	Cantidad	Porcentaje
	# de viviendas con servicio de Agua llave pública / fuente	0	0.00
	# de viviendas con servicio de Reservorio de agua lluvia	0	0.00
	# de viviendas con servicio de Inodoro o servicio sanitario	0	0.00
	# de viviendas con servicio de Letrina de fosa simple	1	50.00
	# de viviendas con servicio de Letrina de fosa séptica	1	50.00
	# de viviendas con servicio de Usa letrina	1	50.00
	# de viviendas con servicio de Recolección de basura	0	0.00
	# de viviendas con servicio de Aseo de calles	0	0.00
	# de viviendas con servicio de Energía eléctrica domiciliar	1	50.00
	# de viviendas con servicio de Teléfono (HONDUTEL)	0	0.00
	# de viviendas con servicio de Teléfono (Celular móvil o fijo)	1	50.00
	# de viviendas con servicio de Alumbrado público	0	0.00
	# de viviendas con servicio de Mantenimiento de calles	0	0.00
Vivienda			
	# total de viviendas y edificaciones	2	
	# de edificaciones públicas y privadas		
	# de viviendas		
	# de viviendas desocupadas		
	# de viviendas ocupadas		
Material de construcción	# de viviendas construidas de adobe	2	100
	# de viviendas construidas de bloque	0	0
	# de viviendas construidas de ladrillo	0	0
	# de viviendas construidas de bahareque	0	0
	# de viviendas construidas de madera	0	0
	# de viviendas construidas de desperdicios	0	0
	# de viviendas construidas de yugua	0	0
Tenencia de la vivienda	# de familias con vivienda propia totalmente pagada	1	50
	# de familias con vivienda propia pagando	1	50
	# de familias alquilando vivienda	0	0
	# de familias con vivienda cedida o prestada	0	0
	# de familias con vivienda propia pagada y dominio pleno	0	0
	# de familias con vivienda propia pagada y dominio útil	1	100
	# de familias con vivienda propia pagada y dominio ocupación	0	0
	# de familias con vivienda propia pagada y dominio posesión	0	0
Problemas principales de las viviendas	# de viviendas que no tienen repello	2	100
	# de viviendas que no tienen repello externo	0	0
	# de viviendas que no tienen repello interno	0	0
	# de viviendas sin repello ambos	2	100
	# de viviendas con piso de tierra	2	100
	# de viviendas sin cielo falso	1	50
	# de viviendas con techo en mal estado	1	50
	# de viviendas problemas estructurales	1	50
	# de viviendas sin problemas	0	0
Condiciones de la vivienda	# de viviendas en buenas condiciones	1	50
	# de viviendas en regulares condiciones	1	50
	# de viviendas en malas condiciones	0	0
Consumo energético para cocinar	# de viviendas que utilizan electricidad para cocinar	0	0
	# de viviendas que utilizan el gas volátil para cocinar	0	0
	# de viviendas que utilizan kerosén para cocinar	0	0
	# de viviendas que utilizan kerosén eco fogón	1	50
	# de viviendas que utilizan leña para cocinar	2	100
Espacios de la vivienda	# de viviendas con sin piezas	0	0
	# de viviendas con una sola pieza	0	0
	# de viviendas con dos piezas	0	0
	# de viviendas con tres o mas piezas	2	100
Viviendas con baños	# de viviendas sin baño	2	100
	# de viviendas con un baño	0	0
	# de viviendas con dos a mas baños	0	0
Dormitorios por vivienda	# de viviendas que tiene sin dormitorios	0	0

Temáticas	Indicadores de Línea Base	Cantidad	Porcentaje
	# de viviendas que tiene una pieza como dormitorio	1	50
	# de viviendas que tiene dos piezas como dormitorio	1	50
Familias por vivienda	# de viviendas que tiene tres o mas piezas como dormitorio	0	0
	# de viviendas sin una familia	0	0
	# de viviendas con una familia	2	100
	# de viviendas con dos familias	0	0
Emigración	# de viviendas con tres o mas familias	0	0
	# hogares con algún miembro emigrado	0	0
	# hogares con ningún miembro emigrado	2	100
Acceso al crédito	# hogares con alguna mujer que haya emigrado	0	0
	# hogares con algún hombre que haya emigrado	0	0
	# hogares con un miembro haya obtenido algún préstamo	0	0
	# hogares sin un miembro haya obtenido algún préstamo	2	100
Seguridad Alimentaria	# hogares con alguna mujer con préstamo	0	
	# hogares con algun hombre con préstamo	0	
	# hogares que producen alimentos	1	50
	# hogares que NO producen alimentos	1	50
	# hogares que producen alimentos para autoconsumo	0	0
	# hogares que NO producen alimentos para autoconsumo	1	100
Tenencia de la Tierra	# hogares que tienen huerto en su vivienda	0	0
	# hogares que NO tienen huerto en su vivienda	2	100
	# hogares que cuentan con animales de granja	2	100
	# hogares que NO cuentan con animales de granja	0	0
	# hogares con tierra propia totalmente pagada	1	50
	# hogares con tierra propia pagando	0	0
	# hogares con tierra alquilada	0	0
	# hogares con tierra prestada	1	50
	# hogares con tierra en litigio	0	0
	# hogares con tierra comunal	0	0
Violencia	# hogares no tienen tierra	0	0
	# hogares con sistema de riego	0	0
	# jef@s de familia conocen casos de violencia intrafamiliar	0	0
	# jef@s de familia le ha sucedido o familia caso de violencia ultimo año	0	0
Participación	# jef@s de familia se sienten segur@s en comunidad	2	100
	# de hombres que participan en organizaciones(> 18)	2	33.33
	# de mujeres que participan en organizaciones(> 18)	2	100
	# de viviendas donde participan solo un hombre	0	0
	# de viviendas donde participan dos mujeres y mas	0	0

REPORTE - FRECUENCIA SIMPLE

Fecha Inicio: Fecha Final:  
Comunidad: 001 - El Aguacate /

Departamento: 08 - FRANCISCO MORAZAN

Municipio: 0822 - SANTA ANA

=== A. DATOS DEMOGRÁFICOS ===

12. Datos de la Familia

Orden	Descripción	Cantidad	%	Hombres	% Mujeres	Hombres Leen	% Mujeres Leen	Hombres no Leen	% Mujeres no Leen	%					
1	Menores de 1 año	0	0	0	0	0	0	0	0	0					
2	De 1 a 4 años	0	0	0	0	0	0	0	0	0					
3	De 5 a 6 años	2	5.71	2	10.00	0	0.00								
4	De 7 a 12 años	2	5.71	1	5.00	1	6.67	1	5.56	1	7.69	0	0.00	0	0.00
5	De 13 a 15 años	0	0	0	0	0	0	0	0	0	0	0	0	0	0
6	De 16 a 18 años	5	14.29	4	20.00	1	6.67	4	22.22	1	7.69	0	0.00	0	0.00
7	De 19 a 23 años	5	14.29	4	20.00	1	6.67	4	22.22	1	7.69	0	0.00	0	0.00
8	De 24 a 30 años	6	17.14	2	10.00	4	26.67	2	11.11	4	30.77	0	0.00	0	0.00
9	De 31 a 40 años	6	17.14	5	25.00	1	6.67	5	27.78	1	7.69	0	0.00	0	0.00
10	De 41 a 50 años	5	14.29	2	10.00	3	20.00	2	11.11	3	23.08	0	0.00	0	0.00
11	De 51 a 64 años	1	2.86	0	0.00	1	6.67	0	0.00	1	7.69	0	0.00	0	0.00
12	De 65 años y mas	3	8.57	0	0.00	3	20.00	0	0.00	1	7.69	0	0.00	2	100.00
Total		35		20	15	18	13			0				2	

P.12.1 Analfabetismo por rangos de edad

Orden	Descripción	Cantidad	%
4	De 7 a 12 años	0	0
5	De 13 a 15 años	0	0
6	De 16 a 18 años	0	0
7	De 19 a 23 años	0	0
8	De 24 a 30 años	0	0
9	De 31 a 40 años	0	0
10	De 41 a 50 años	0	0
11	De 51 a 64 años	0	0
12	De 65 años y mas	2	100

Total 2

P.12.2 Cantidad de personas por edad y sexo

Edad	Cantidad Hombres	Cantidad Mujeres	Total
1	1	0	1

## Información línea base de la comunidad de El Aguacate

El número de habitantes de la zona es de 39 personas de las cuales el 56.41% son hombres y el 43.59% mujeres, el porcentaje de analfabetismo en los diferentes rangos de edad es de 5.13%, se presentaron 5 casos de madres solteras, no había mujeres en gestación al momento del levantamiento, ni se presentaron casos de muertes de mujeres al momento del parto, el 83.33 de las familias no planifican, hay un caso de operación que se realizo el hombre, no se presentan casos de muerte en menores de cinco años. La enfermedad de mayor incidencia es la de infecciones respiratorias agudas en un 94.74%, de los niños menores de nueve años el 75% no tienen las vacunas. No se presentaron casos de violencia de ningún tipo el 100% respondió sentirse seguro.

El 50% de las familias acarrea agua de rio o quebrada, el 25% agua de pozo propio y el 16.67% recibe agua domiciliar por acueducto de estos el 50% la recibe 4 días a la semana y el 50% durante los siete días, el 25% de las familias tienen letrina de fosa simple, el 66.67% letrina de fosa séptica. El 100% de las viviendas tienen energía eléctrica domiciliar, el 41.67% hacen uso de telefonía celular, en un 58.33% se encuentra alumbrada la comunidad, y en un 50% se ha dado manteniendo a las calles. El 91.67% de las familias trabajan la tierra, el tipo de tenencia es del 83.33% tierras propias y el 16.67 son tierras prestadas de las que son dueños de tierras el 60% tiene dominio pleno y el 40% dominio útil, el 54.55% producen para el autoconsumo, se cosecharon 105 quintales de maíz y 22 de frijol, una familia tiene huerto familiar, y el 91.67% de las familias tienen animales domésticos.

El número de personas en edad de estudia es de 13 personas de las cuales el 61.54% si están estudiando, la fuerza de ingreso en la comunidad es de 35 personas de las cuales el 54.29%

son hombres y el 45.61% son mujeres, las profesiones más comunes son labrador-agricultor 42.86%, el 40% ama de casa, el 14.29% estudiantes, el rango de ingresos familiares cada mes es de 53.85% ingreso menor a L. 1000 y el 46.15% ingresos de L. 1001-2000, al 58.33% de las familias el ingreso les ajusta para los tres tiempos de comida y al 41.67% solo para dos tiempos. El 91.67% de las familias trabaja por cuenta propia en el sector primario la diferencia no contesto. El 100% de las familias viven en tipo casa este representa 12 casa de estas 11 son propias y una prestada, de las casas propias el 63.64% tienen dominio pleno y el resto dominio útil. Los problemas presentados en las viviendas son en un 91.67% los hogares tienen piso de tierra, el 83.33% no tienen repello ni interno ni externo, 8.33% techo en mal estado, el material con el que están construidas las casas es de un 75% de adobe y un 25% de madera, el material de los techos en 58.33% de los hogares los techos son de lamina de meta y el 41.67% de teja de barro, el material del piso es en el 91.67% de los hogares de tierra, el resto de que representa un hogar es de plancha de cemento, el 100% de los hogares se encuentran condiciones regulares, el 52.17% de las familias cocina con leña y el 47.83% tienen ecofogon, el 53.85% consumen agua clorada, el 30.77% agua filtrada y el 15.38% agua no tratada. El 50% de las viviendas son de dos piezas y el 100% sin baño, el 83.33% tienen un dormitorio, donde en el 58.33% comparten tres o más personas ese dormitorio, en el 66.67% de los hogares solo vive una familia. No se presenta ningún caso de emigración.

REPORTE - ANEXOS LINEA BASE DEMOGRAFICA Y SOCIOECONOMICA DEL MUNICIPIO

Fecha Inicio: 1969-12-31

Fecha Final: 1969-12-31

Departamento: 08 - FRANCISCO

Municipio: 0822 - SANTA ANA

Comunidad: 001 - El Aguacate /

MORAZAN

Temáticas	Indicadores de Línea Base	Cantidad	Porcentaje
Datos Generales sobre Población	Viviendas Encuestadas	12	
	Población Total	39	
	Población Masculina	22	56.41
	Población Femenina	17	43.59
	Promedio de personas por vivienda		3.25
	De 5 a 6 años	2	5.71
	De 7 a 12 años	2	5.71
	De 16 a 18 años	5	14.29
	De 19 a 23 años	5	14.29
	De 24 a 30 años	6	17.14
	De 31 a 40 años	6	17.14
	De 41 a 50 años	5	14.29
	De 51 a 64 años	1	2.86
	De 65 años y mas	3	8.57
Fuerza de Trabajo	Población de edad de trabajar(PET)	35	
	Población económicamente activa(PEA)	16	45.71
	Población económicamente activa(PEA) ocupada	13	81.25
	Población económicamente activa(PEA) desocupada	3	18.75
	Tasa de empleo		
	Población económicamente inactiva(PEI)	19	54.29
	Población en que su ocupación es como empleado	0	
	Población en que su ocupación es como empleado sector comercial	0	
	Población en que su ocupación es como empleado sector industrial	0	
	Población en que su ocupación es como empleado sector servicio	0	
	Población en que su ocupación es trabaja por cuenta propia	11	100
	Población en que su ocupación es que trabaja sector primario	11	100
	Población en que su ocupación es que trabaja sector secundario	0	0
	Población en que su ocupación es que trabaja sector terciario	0	0
	# de empleos generados en cualquier sector productivo	0	0
	# Promedio de hogares con ingreso diario per capita menor de un \$1	2	16.67
	# Promedio de hogares con ingreso diario per capita entre \$1 y \$2	0	0
	# Promedio de hogares con ingreso diario per capita mayor que \$2	10	83.33
	# de hogares que su ingreso les ajusta para alimentarse los 3 tiempos	7	58.33
	# de hogares que su ingreso les ajusta para alimentarse los 2 tiempos	5	41.67
# de hogares que su ingreso les ajusta para alimentarse 1 tiempo	0	0	
Ingresos por remesas	# de hogares que reciben remesas	0	0
	# de hogares que reciben remesas menos de Lps. 1000	0	
	# de hogares que reciben remesas entre Lps. 1001 y 2000	0	
	# de hogares que reciben remesas de Lps. 2001 en adelante	0	
Ingresos Mensuales Familiares	# de hogares que reciben ingresos menores Lps. 1000	5	41.67
	# de hogares que reciben ingresos entre Lps. 1001 y 2000	5	41.67
	# de hogares que reciben ingresos entre Lps. 2001 y 4000	2	16.67
	# de hogares que reciben ingresos entre Lps. 4001 y 8000	0	0
	# de hogares que reciben ingresos entre Lps. 8001 y 12000	0	0
	# de hogares que reciben ingresos entre Lps. 12001 y 20000	0	0
	# de hogares que reciben ingresos entre Lps. 20001 y 30000	0	0
	# de hogares que reciben ingresos entre Lps. 30001 y 50000	0	0
	# de hogares que reciben ingresos mayores que Lps. 50000	0	0
	Educación	Datos sobre población estudiantil	
# de niños(a) en edad de estudiar		13	33.33
# de niños(a) en edad de estudiar que actualmente estudian		8	61.54
# de niños(a) en edad de estudiar que actualmente no estudian		5	38.46
# de niños en edad de estudiar		10	76.92
# de niñas en edad de estudiar		3	23.08
# de niños que estudian sin edad de estudiar		3	7.69
# de niñas que estudian sin edad de estudiar		1	2.56
# de niños(a) que estudian sin edad de estudiar		4	10.26
# de niños(a) en edad pre-escolar		1	7.69
# de niños(a) en edad pre-escolar que estudian	1	100	

Temáticas	Indicadores de Línea Base	Cantidad	Porcentaje
	# de niños(a) en edad primaria	7	53.85
	# de niños(a) en edad primaria que estudian	3	42.86
	# de niños(a) en edad de plan básico	2	15.38
	# de niños(a) en edad de plan básico que estudian	2	100
Estudios diversificados	# de niños(a) en edad de diversificado	2	15.38
	# de niños(a) en edad de diversificado que estudian	2	100
Estudios universitarios	# de jóvenes en edad de estudiar en universidad	1	7.69
	# de jóvenes en edad de estudiar en universidad que estudian	0	0
Escolaridad promedio(PN)	Tasa de escolaridad promedio( <b>investigar en centro educativo</b> )		
	Población fuerza de trabajo emergente	5	14.29
	Población fuerza de trabajo emergente que estudia en secundaria	3	8.57
Género			
	# de niños(a) que estudian en preescolar	1	12.5
	# de niños que estudian en preescolar	1	100
	# de niñas que estudian en preescolar	0	0
	# de niños(a) que estudian en primaria	3	37.5
	# de niños que estudian en primaria	2	66.67
	# de niñas que estudian en primaria	1	33.33
	# de niños(a) que estudian en secundaria (plan básico)	2	25
	# de niños que estudian en secundaria (plan básico)	1	50
	# de niñas que estudian en secundaria (plan básico)	1	50
	# de niños(a) que estudian en diversificado	2	25
	# de niños que estudian en diversificado	2	100
	# de niñas que estudian en diversificado	0	0
	# de jóvenes que estudian en universidad	0	0
	# de hombres que estudian universidad	0	
	# de mujeres que estudian universidad	0	
Fuerza de trabajo	# de hombres en edad de trabajar	19	54.29
	# de mujeres en edad de trabajar	16	45.71
	# de hombres que trabajan remuneradamente (ocupación)	12	34.29
	# de mujeres que trabajan remuneradamente (ocupación)	1	2.86
	# de hombres fuerza de trabajo emergente que estudian secundaria	2	5.71
	# de mujeres fuerza de trabajo emergente que estudian secundaria	1	2.86
Jejes(a) de hogar	# Madres solteras	5	29.41
	# Padres solteros	0	0
	Tasa de embarazos en adolescentes(PN) (13 a 21 años)( <b>Investigar en centro de salud</b> )		
Salud			
	# de niños menos de 5 años	2	5.13
	# de niños muertos menos de 5 años en el año anterior	0	0
	# muertes infantiles por 1000 niños nacidos vivos		
	# de partos atendidos durante el año anterior	0	
	Total de niños(a) nacidos en el año anterior		
	# de partos atendidos en centro de salud	0	
	# de partos atendidos en materno infantil	0	
	# de partos atendidos en hospital	0	
	# de partos atendidos en clínica privada	0	
	# de partos atendidos en otros centros de salud	0	
Objetivo No.3	# de madres murieron antes del parto año anterior	0	
	# de madres murieron durante del parto año anterior	0	
	# de madres murieron post parto año anterior	0	
	Tasa de mortalidad materna por cada 1000 partos		
	# de personas que se enfermaron de Infecciones respiratorias agudas	36	2.26
	# de personas que se enfermaron de Asma bronquial	1	0.06
	# de personas que se enfermaron de De la piel	1	0.06
Servicios públicos			
	# de viviendas con servicio de Agua de pozo propio	3	25.00
	# de viviendas con servicio de Agua domiciliar de pozo comunal	0	0.00
	# de viviendas con servicio de Acarrea agua de río o quebrada	6	50.00
	# de viviendas con servicio de Agua domiciliar por acueducto	2	16.67

Temáticas	Indicadores de Línea Base	Cantidad	Porcentaje
	# de viviendas con servicio de Agua llave pública / fuente	0	0.00
	# de viviendas con servicio de Reservorio de agua lluvia	0	0.00
	# de viviendas con servicio de Inodoro o servicio sanitario	0	0.00
	# de viviendas con servicio de Letrina de fosa simple	3	25.00
	# de viviendas con servicio de Letrina de fosa séptica	8	66.67
	# de viviendas con servicio de Usa letrina	5	41.67
	# de viviendas con servicio de Recolección de basura	0	0.00
	# de viviendas con servicio de Aseo de calles	0	0.00
	# de viviendas con servicio de Energía eléctrica domiciliar	12	100.00
	# de viviendas con servicio de Teléfono (HONDUTEL)	0	0.00
	# de viviendas con servicio de Teléfono (Celular móvil o fijo)	5	41.67
	# de viviendas con servicio de Alumbrado público	7	58.33
	# de viviendas con servicio de Mantenimiento de calles	6	50.00
Vivienda			
	# total de viviendas y edificaciones	12	
	# de edificaciones públicas y privadas		
	# de viviendas		
	# de viviendas desocupadas		
	# de viviendas ocupadas		
Material de construcción	# de viviendas construidas de adobe	9	75
	# de viviendas construidas de bloque	0	0
	# de viviendas construidas de ladrillo	0	0
	# de viviendas construidas de bahareque	0	0
	# de viviendas construidas de madera	3	25
	# de viviendas construidas de desperdicios	0	0
	# de viviendas construidas de yugua	0	0
Tenencia de la vivienda	# de familias con vivienda propia totalmente pagada	11	91.67
	# de familias con vivienda propia pagando	0	0
	# de familias alquilando vivienda	0	0
	# de familias con vivienda cedida o prestada	1	8.33
	# de familias con vivienda propia pagada y dominio pleno	7	63.64
	# de familias con vivienda propia pagada y dominio útil	4	36.36
	# de familias con vivienda propia pagada y dominio ocupación	0	0
	# de familias con vivienda propia pagada y dominio posesión	0	0
Problemas principales de las viviendas	# de viviendas que no tienen repello	10	83.33
	# de viviendas que no tienen repello externo	1	10
	# de viviendas que no tienen repello interno	1	10
	# de viviendas sin repello ambos	8	80
	# de viviendas con piso de tierra	11	91.67
	# de viviendas sin cielo falso	10	83.33
	# de viviendas con techo en mal estado	1	8.33
	# de viviendas problemas estructurales	0	0
	# de viviendas sin problemas	1	8.33
Condiciones de la vivienda	# de viviendas en buenas condiciones	0	0
	# de viviendas en regulares condiciones	12	100
	# de viviendas en malas condiciones	0	0
Consumo energético para cocinar	# de viviendas que utilizan electricidad para cocinar	0	0
	# de viviendas que utilizan el gas volátil para cocinar	0	0
	# de viviendas que utilizan kerosén para cocinar	0	0
	# de viviendas que utilizan kerosén eco fogón	11	91.67
	# de viviendas que utilizan leña para cocinar	12	100
Espacios de la vivienda	# de viviendas con sin piezas	0	0
	# de viviendas con una sola pieza	1	8.33
	# de viviendas con dos piezas	6	50
	# de viviendas con tres o mas piezas	5	41.67
Viviendas con baños	# de viviendas sin baño	12	100
	# de viviendas con un baño	0	0
	# de viviendas con dos a mas baños	0	0
Dormitorios por vivienda	# de viviendas que tiene sin dormitorios	0	0

Temáticas	Indicadores de Línea Base	Cantidad	Porcentaje
	# de viviendas que tiene una pieza como dormitorio	10	83.33
	# de viviendas que tiene dos piezas como dormitorio	1	8.33
	# de viviendas que tiene tres o mas piezas como dormitorio	1	8.33
Familias por vivienda	# de viviendas sin una familia	0	0
	# de viviendas con una familia	8	66.67
	# de viviendas con dos familias	2	16.67
	# de viviendas con tres o mas familias	2	16.67
Emigración	# hogares con algún miembro emigrado	0	0
	# hogares con ningun miembro emigrado	12	100
	# hogares con alguna mujer que haya emigrado	0	0
	# hogares con algún hombre que haya emigrado	0	0
Acceso al crédito	# hogares con un miembro haya obtenido algún préstamo	0	0
	# hogares sin un miembro haya obtenido algún préstamo	12	100
	# hogares con alguna mujer con préstamo	0	
	# hogares con algun hombre con préstamo	0	
Seguridad Alimentaria	# hogares que producen alimentos	11	91.67
	# hogares que NO producen alimentos	1	8.33
	# hogares que producen alimentos para autoconsumo	6	54.55
	# hogares que NO producen alimentos para autoconsumo	5	45.45
	# hogares que tienen huerto en su vivienda	1	8.33
	# hogares que NO tienen huerto en su vivienda	11	91.67
	# hogares que cuentan con animales de granja	11	91.67
	# hogares que NO cuentan con animales de granja	1	8.33
Tenecia de la Tierra	# hogares con tierra propia totalmente pagada	10	83.33
	# hogares con tierra propia pagando	0	0
	# hogares con tierra alquilada	0	0
	# hogares con tierra prestada	2	16.67
	# hogares con tierra en litigio	0	0
	# hogares con tierra comunal	0	0
	# hogares no tienen tierra	0	0
	# hogares con sistema de riego	0	0
Violencia	# jef@s de familia conocen casos de violencia intrafamiliar	0	0
	# jef@s de familia le ha sucedido o familia caso de violencia ultimo año	0	0
	# jef@s de familia se sienten segur@s en comunidad	12	100
Participación	# de hombres que participan en organizaciones(> 18)	0	0
	# de mujeres que participan en organizaciones(> 18)	2	13.33
	# de viviendas donde participan solo un hombre	0	0
	# de viviendas donde participan dos mujeres y mas	1	8.33

REPORTE - FRECUENCIA SIMPLE

Fecha Inicio: Fecha Final:  
Comunidad: 001 - El Boquerón /

Departamento: 08 - FRANCISCO MORAZAN

Municipio: 0822 - SANTA ANA

=== A. DATOS DEMOGRÁFICOS ===

12. Datos de la Familia

Orden	Descripción	Cantidad	% Hombres	% Mujeres	% Hombres Leen	% Mujeres Leen	% Hombres no Leen	% Mujeres no Leen
1	Menores de 1 año	0	0	0	0	0	0	0
2	De 1 a 4 años	2	10.00	0	0.00	2	18.18	0
3	De 5 a 6 años	1	5.00	0	0.00	1	9.09	0
4	De 7 a 12 años	2	10.00	0	0.00	2	18.18	0
5	De 13 a 15 años	3	15.00	2	22.22	1	9.09	2
6	De 16 a 18 años	2	10.00	2	22.22	0	0.00	2
7	De 19 a 23 años	1	5.00	1	11.11	0	0.00	1
8	De 24 a 30 años	1	5.00	0	0.00	1	9.09	0
9	De 31 a 40 años	2	10.00	1	11.11	1	9.09	0
10	De 41 a 50 años	2	10.00	1	11.11	1	9.09	1
11	De 51 a 64 años	3	15.00	2	22.22	1	9.09	1
12	De 65 años y mas	1	5.00	0	0.00	1	9.09	0
Total		20	9	11	4	6	5	2

P.12.1 Analfabetismo por rangos de edad

Orden	Descripción	Cantidad	%
4	De 7 a 12 años	0	0
5	De 13 a 15 años	0	0
6	De 16 a 18 años	2	28.57
7	De 19 a 23 años	1	14.29
8	De 24 a 30 años	0	0
9	De 31 a 40 años	1	14.29
10	De 41 a 50 años	1	14.29
11	De 51 a 64 años	1	14.29
12	De 65 años y mas	1	14.29
Total		7	

P.12.2 Cantidad de personas por edad y sexo

Edad	Cantidad Hombres	Cantidad Mujeres	Total
1	0	1	1

## Información línea base de la comunidad de El Boquerón

En este caserío se encuentran habitando veinte personas 9 hombres y 11 mujeres y representan tres familias, con un índice de analfabetismo tomando en cuenta todos los rangos de edad de un 35%, se presento un caso de madre soltera, al momento de levantamiento d información no había mujeres en periodo de gestación, no se presentan casos de muertes de mujeres durante el parto ni de niños menores de cinco años, de las familias el 6.67% que representa dos mujeres se operaron y el resto que representa 1 persona no planifica. La enfermedad de más alta incidencia con un 81.82% es la de infecciones respiratorias agudas, y hay una persona en la zona que presenta discapacidad. De los niños menores de nueve años uno no tiene las vacunas correspondientes hasta esa edad, no se presentan caso de violencia y las personas respondieron en un 100% sentirse seguras en su caserío. La información de servicios públicos da los sientes resultados el 66.67% de las familias cuenta con pozo propio de donde se abastecen de agua, y una familia que representa el 33.33% acarrea agua de rio o quebrada, el 33.33% tienen inodoro o servicio o sanitario, el 33.33% tiene fosa séptica, y el 33.33% usan letrina, ninguna de las familias cuenta con el servicio de energía eléctrica domiciliar, el 65.67% tienen telefonía celular, no hay alumbrado público en la zona y en un 66.67 se le ha dado mantenimiento a las calles.

El 100% de las familias trabaja la tierra los encargados son los hombres de las familias, el 100% trabaja tierra propia de las cuales poseen dominio útil, el 100% produce alimento para la familia para el autoconsumo, y una familia obtiene excedentes para la venta, cosecharon 70 quintales de maíz y 37 quintales de frijoles, el 100% tiene huertos familiares y animales domésticos en sus hogar.

Los que están en edad de estudiar en los diferentes rangos de edad son 9 personas, de los cuales el 55.56% son hombres y el restante 44.44% mujeres, de los nueve en edad de estudiar 5 personas si están estudiando, la fuerza de ingreso por rango de edad es de 16 personas, y el rango de ingreso mensual en las familias es de 57.14% menor a L. 1000, 2.57% están entre el rango de L.1001-2000 y un 14.29% entre L. 2001-4000, al 100% de las familias el ingreso les ajusta para los tres tiempos de comida. El 66.67% están trabajando por cuenta propia el resto no contesta, los que trabajan por cuenta propia lo hacen en el sector primario y secundario, un dato importante es que el 33.33% que representa una familia genera empleo en un rango de entre 6 a 10 personas. No hay préstamos por familia, ni tampoco ingresos por remesa. Resultados en las profesiones un 31.5% ama de casa en igual porcentaje los que se dedican a labrador-agricultor.

Información de las viviendas el 100% de las familias habitan en casas, en casa propia de las cual poseen dominio útil, los problemas que presentan las viviendas son en un 100% piso de tierra, de 66.67% no tiene repello en ambos lados, un 33.33% problemas estructurales y ese mismo porcentaje techo en mal estado, el material con el que están construidas las viviendas es 66.67% de adobe y 33.33% de madera, el 100% de los techos son de lamina de metal, los pisos 100% de tierra, el 100% de las viviendas en condiciones regulares y tienen cocina, el 60% cocina con leña y el 40% tienen ecofogon, el consumo de agua es 33.33% agua no tratada, el 33.33% agua clorada y 33.33% agua filtrada, el 66.67% de las viviendas tiene cuatro o más piezas y en el mismo porcentaje sin baño y comparte tres o más personas por dormitorio, en el 66.67% de hogares habita una familia. No se presentan casos de emigración.

REPORTE - ANEXOS LINEA BASE DEMOGRAFICA Y SOCIOECONOMICA DEL MUNICIPIO

Fecha Inicio: 1969-12-31

Fecha Final: 1969-12-31

Departamento: 08 - FRANCISCO

Municipio: 0822 - SANTA ANA

Comunidad: 001 - El Boquerón /

MORAZAN

Temáticas	Indicadores de Línea Base	Cantidad	Porcentaje	
Datos Generales sobre Población	Viviendas Encuestadas	2		
	Población Total	20		
	Población Masculina	9	45.00	
	Población Femenina	11	55.00	
	Promedio de personas por vivienda		10.00	
	De 1 a 4 años	2	10	
	De 5 a 6 años	1	5	
	De 7 a 12 años	2	10	
	De 13 a 15 años	3	15	
	De 16 a 18 años	2	10	
	De 19 a 23 años	1	5	
	De 24 a 30 años	1	5	
	De 31 a 40 años	2	10	
	De 41 a 50 años	2	10	
	De 51 a 64 años	3	15	
De 65 años y mas	1	5		
Fuerza de Trabajo	Población de edad de trabajar(PET)	16		
	Población económicamente activa(PEA)	8	50	
	Población económicamente activa(PEA) ocupada	6	75	
	Población económicamente activa(PEA) desocupada	2	25	
	Tasa de empleo			
	Población económicamente inactiva(PEI)	8	50	
	Población en que su ocupación es como empleado	0		
	Población en que su ocupación es como empleado sector comercial	0		
	Población en que su ocupación es como empleado sector industrial	0		
	Población en que su ocupación es como empleado sector servicio	0		
	Población en que su ocupación es trabaja por cuenta propia	2	100	
	Población en que su ocupación es que trabaja sector primario	1	50	
	Población en que su ocupación es que trabaja sector secundario	1	50	
	Población en que su ocupación es que trabaja sector terciario	0	0	
	# de empleos generados en cualquier sector productivo	10	62.5	
	# Promedio de hogares con ingreso diario per capita menor de un \$1	1	50	
	# Promedio de hogares con ingreso diario per capita entre \$1 y \$2	0	0	
	# Promedio de hogares con ingreso diario per capita mayor que \$2	2	100	
	# de hogares que su ingreso les ajusta para alimentarse los 3 tiempos	3	150	
	# de hogares que su ingreso les ajusta para alimentarse los 2 tiempos	0	0	
# de hogares que su ingreso les ajusta para alimentarse 1 tiempo	0	0		
Ingresos por remesas	# de hogares que reciben remesas	0	0	
	# de hogares que reciben remesas menos de Lps. 1000	0		
	# de hogares que reciben remesas entre Lps. 1001 y 2000	0		
	# de hogares que reciben remesas de Lps. 2001 en adelante	0		
	# de hogares que reciben ingresos menores Lps. 1000	1	50	
Ingresos Mensuales Familiares	# de hogares que reciben ingresos entre Lps. 1001 y 2000	1	50	
	# de hogares que reciben ingresos entre Lps. 2001 y 4000	0	0	
	# de hogares que reciben ingresos entre Lps. 4001 y 8000	1	50	
	# de hogares que reciben ingresos entre Lps. 8001 y 12000	0	0	
	# de hogares que reciben ingresos entre Lps. 12001 y 20000	0	0	
	# de hogares que reciben ingresos entre Lps. 20001 y 30000	0	0	
	# de hogares que reciben ingresos entre Lps. 30001 y 50000	0	0	
	# de hogares que reciben ingresos mayores que Lps. 50000	0	0	
	Educación	Datos sobre población estudiantil		
		# de niños(a) en edad de estudiar	9	45
# de niños(a) en edad de estudiar que actualmente estudian		5	55.56	
# de niños(a) en edad de estudiar que actualmente no estudian		4	44.44	
# de niños en edad de estudiar		5	55.56	
# de niñas en edad de estudiar		4	44.44	
# de niños que estudian sin edad de estudiar		0	0	
# de niñas que estudian sin edad de estudiar		1	5	
# de niños(a) que estudian sin edad de estudiar	1	5		

Temáticas	Indicadores de Línea Base	Cantidad	Porcentaje
	# de niños(a) en edad pre-escolar	1	11.11
	# de niños(a) en edad pre-escolar que estudian	1	100
	# de niños(a) en edad primaria	5	55.56
	# de niños(a) en edad primaria que estudian	2	40
	# de niños(a) en edad de plan básico	2	22.22
	# de niños(a) en edad de plan básico que estudian	2	100
Estudios diversificados	# de niños(a) en edad de diversificado	1	11.11
	# de niños(a) en edad de diversificado que estudian	0	0
Estudios universitarios	# de jóvenes en edad de estudiar en universidad	0	0
	# de jóvenes en edad de estudiar en universidad que estudian	0	
Escolaridad promedio(PN)	Tasa de escolaridad promedio( <b>investigar en centro educativo</b> )		
	Población fuerza de trabajo emergente	5	31.25
	Población fuerza de trabajo emergente que estudia en secundaria	2	12.5
Género			
	# de niños(a) que estudian en preescolar	1	20
	# de niños que estudian en preescolar	0	0
	# de niñas que estudian en preescolar	1	100
	# de niños(a) que estudian en primaria	2	40
	# de niños que estudian en primaria	0	0
	# de niñas que estudian en primaria	2	100
	# de niños(a) que estudian en secundaria (plan básico)	2	40
	# de niños que estudian en secundaria (plan básico)	1	50
	# de niñas que estudian en secundaria (plan básico)	1	50
	# de niños(a) que estudian en diversificado	0	0
	# de niños que estudian en diversificado	0	
	# de niñas que estudian en diversificado	0	
	# de jóvenes que estudian en universidad	0	0
	# de hombres que estudian universidad	0	
	# de mujeres que estudian universidad	0	
Fuerza de trabajo	# de hombres en edad de trabajar	9	56.25
	# de mujeres en edad de trabajar	7	43.75
	# de hombres que trabajan remuneradamente (ocupación)	7	43.75
	# de mujeres que trabajan remuneradamente (ocupación)	0	0
	# de hombres fuerza de trabajo emergente que estudian secundaria	1	6.25
	# de mujeres fuerza de trabajo emergente que estudian secundaria	1	6.25
Jejes(a) de hogar	# Madres solteras	1	9.09
	# Padres solteros	0	0
	Tasa de embarazos en adolescentes(PN) (13 a 21 años)( <b>Investigar en centro de salud</b> )		
Salud			
	# de niños menos de 5 años	3	15
	# de niños muertos menos de 5 años en el año anterior	0	0
	# muertes infantiles por 1000 niños nacidos vivos		
	# de partos atendidos durante el año anterior	0	
	Total de niños(a) nacidos en el año anterior		
	# de partos atendidos en centro de salud	0	
	# de partos atendidos en materno infantil	0	
	# de partos atendidos en hospital	0	
	# de partos atendidos en clínica privada	0	
	# de partos atendidos en otros centros de salud	0	
Objetivo No.3	# de madres murieron antes del parto año anterior	0	
	# de madres murieron durante del parto año anterior	0	
	# de madres murieron post parto año anterior	0	
	Tasa de mortalidad materna por cada 1000 partos		
	# de personas que se enfermaron de Infecciones respiratorias agudas	9	0.56
	# de personas que se enfermaron de Consumo de alcohol	1	0.06
	# de personas que se enfermaron de Discapacidad	1	0.06
Servicios públicos			
	# de viviendas con servicio de Agua de pozo propio	2	66.67
	# de viviendas con servicio de Agua domiciliar de pozo comunal	0	0.00

Temáticas	Indicadores de Línea Base	Cantidad	Porcentaje
	# de viviendas con servicio de Acarrea agua de río o quebrada	1	33.33
	# de viviendas con servicio de Agua domiciliar por acueducto	0	0.00
	# de viviendas con servicio de Agua llave pública / fuente	0	0.00
	# de viviendas con servicio de Reservorio de agua lluvia	0	0.00
	# de viviendas con servicio de Inodoro o servicio sanitario	1	33.33
	# de viviendas con servicio de Letrina de fosa simple	0	0.00
	# de viviendas con servicio de Letrina de fosa séptica	1	33.33
	# de viviendas con servicio de Usa letrina	1	33.33
	# de viviendas con servicio de Recolección de basura	1	33.33
	# de viviendas con servicio de Aseo de calles	0	0.00
	# de viviendas con servicio de Energía eléctrica domiciliar	0	0.00
	# de viviendas con servicio de Teléfono (HONDUTEL)	0	0.00
	# de viviendas con servicio de Teléfono (Celular móvil o fijo)	2	66.67
	# de viviendas con servicio de Alumbrado público	0	0.00
	# de viviendas con servicio de Mantenimiento de calles	2	66.67
Vivienda	# total de viviendas y edificaciones	3	
	# de edificaciones públicas y privadas		
	# de viviendas		
	# de viviendas desocupadas		
	# de viviendas ocupadas		
Material de construcción	# de viviendas construidas de adobe	2	66.67
	# de viviendas construidas de bloque	0	0
	# de viviendas construidas de ladrillo	0	0
	# de viviendas construidas de bahareque	0	0
	# de viviendas construidas de madera	1	33.33
	# de viviendas construidas de desperdicios	0	0
	# de viviendas construidas de yugua	0	0
Tenencia de la vivienda	# de familias con vivienda propia totalmente pagada	3	100
	# de familias con vivienda propia pagando	0	0
	# de familias alquilando vivienda	0	0
	# de familias con vivienda cedida o prestada	0	0
	# de familias con vivienda propia pagada y dominio pleno	0	0
	# de familias con vivienda propia pagada y dominio útil	3	100
	# de familias con vivienda propia pagada y dominio ocupación	0	0
	# de familias con vivienda propia pagada y dominio posesión	0	0
Problemas principales de las viviendas	# de viviendas que no tienen repello	2	66.67
	# de viviendas que no tienen repello externo	0	0
	# de viviendas que no tienen repello interno	0	0
	# de viviendas sin repello ambos	2	100
	# de viviendas con piso de tierra	3	100
	# de viviendas sin cielo falso	3	100
	# de viviendas con techo en mal estado	1	33.33
	# de viviendas problemas estructurales	1	33.33
	# de viviendas sin problemas	0	0
Condiciones de la vivienda	# de viviendas en buenas condiciones	0	0
	# de viviendas en regulares condiciones	3	100
	# de viviendas en malas condiciones	0	0
Consumo energético para cocinar	# de viviendas que utilizan electricidad para cocinar	0	0
	# de viviendas que utilizan el gas volátil para cocinar	0	0
	# de viviendas que utilizan kerosén para cocinar	0	0
	# de viviendas que utilizan kerosén eco fogón	2	66.67
	# de viviendas que utilizan leña para cocinar	3	100
Espacios de la vivienda	# de viviendas con sin piezas	0	0
	# de viviendas con una sola pieza	1	33.33
	# de viviendas con dos piezas	0	0
	# de viviendas con tres o mas piezas	2	66.67
Viviendas con baños	# de viviendas sin baño	2	66.67
	# de viviendas con un baño	1	33.33

Temáticas	Indicadores de Línea Base	Cantidad	Porcentaje
Dormitorios por vivienda	# de viviendas con dos a mas baños	0	0
	# de viviendas que tiene sin dormitorios	0	0
	# de viviendas que tiene una pieza como dormitorio	1	33.33
	# de viviendas que tiene dos piezas como dormitorio	1	33.33
	# de viviendas que tiene tres o mas piezas como dormitorio	1	33.33
Familias por vivienda	# de viviendas sin una familia	0	0
	# de viviendas con una familia	2	66.67
	# de viviendas con dos familias	1	33.33
	# de viviendas con tres o mas familias	0	0
Emigración	# hogares con algún miembro emigrado	0	0
	# hogares con ningun miembro emigrado	3	100
	# hogares con alguna mujer que haya emigrado	0	0
	# hogares con algún hombre que haya emigrado	0	0
Acceso al crédito	# hogares con un miembro haya obtenido algún préstamo	0	0
	# hogares sin un miembro haya obtenido algún préstamo	3	100
	# hogares con alguna mujer con préstamo	0	
	# hogares con algun hombre con préstamo	0	
Seguridad Alimentaria	# hogares que producen alimentos	3	100
	# hogares que NO producen alimentos	0	0
	# hogares que producen alimentos para autoconsumo	3	100
	# hogares que NO producen alimentos para autoconsumo	0	0
	# hogares que tienen huerto en su vivienda	3	100
	# hogares que NO tienen huerto en su vivienda	0	0
	# hogares que cuentan con animales de granja	3	100
	# hogares que NO cuentan con animales de granja	0	0
Tenencia de la Tierra	# hogares con tierra propia totalmente pagada	3	100
	# hogares con tierra propia pagando	0	0
	# hogares con tierra alquilada	0	0
	# hogares con tierra prestada	0	0
	# hogares con tierra en litigio	0	0
	# hogares con tierra comunal	0	0
	# hogares no tienen tierra	0	0
	# hogares con sistema de riego	0	0
Violencia	# jef@s de familia conocen casos de violencia intrafamiliar	0	0
	# jef@s de familia le ha sucedido o familia caso de violencia ultimo año	0	0
	# jef@s de familia se sienten segur@s en comunidad	3	100
Participación	# de hombres que participan en organizaciones(> 18)	0	0
	# de mujeres que participan en organizaciones(> 18)	0	0
	# de viviendas donde participan solo un hombre	0	0
	# de viviendas donde participan dos mujeres y mas	0	0

**REPORTE - FRECUENCIA SIMPLE**

Fecha Inicio: Fecha Final:  
Comunidad: 001 - El Arrayan /

Departamento: 08 - FRANCISCO MORAZAN

Municipio: 0822 - SANTA ANA

**=== A. DATOS DEMOGRÁFICOS ===**

**12. Datos de la Familia**

Orden	Descripción	Cantidad	% Hombres	% Mujeres	% Hombres Leen	% Mujeres Leen	% Hombres no Leen	% Mujeres no Leen	%
1	Menores de 1 año	0	0	0	0	0			
2	De 1 a 4 años	0	0	0	0	0			
3	De 5 a 6 años	5	11.63	4	16.67	1	5.26		
4	De 7 a 12 años	9	20.93	5	20.83	4	21.05	6	27.27
5	De 13 a 15 años	3	6.98	1	4.17	2	10.53	1	4.55
6	De 16 a 18 años	2	4.65	2	8.33	0	0.00	1	4.55
7	De 19 a 23 años	0	0	0	0	0	0	0	0
8	De 24 a 30 años	6	13.95	1	4.17	5	26.32	1	4.55
9	De 31 a 40 años	7	16.28	5	20.83	2	10.53	4	18.18
10	De 41 a 50 años	2	4.65	2	8.33	0	0.00	2	9.09
11	De 51 a 64 años	3	6.98	2	8.33	1	5.26	2	9.09
12	De 65 años y mas	6	13.95	2	8.33	4	21.05	1	4.55
<b>Total</b>		<b>43</b>		<b>24</b>		<b>19</b>		<b>18</b>	

**P.12.1 Analfabetismo por rangos de edad**

Orden	Descripción	Cantidad	%
4	De 7 a 12 años	0	0
5	De 13 a 15 años	0	0
6	De 16 a 18 años	1	20
7	De 19 a 23 años	0	0
8	De 24 a 30 años	0	0
9	De 31 a 40 años	1	20
10	De 41 a 50 años	0	0
11	De 51 a 64 años	0	0
12	De 65 años y mas	3	60
<b>Total</b>		<b>5</b>	

**P.12.2 Cantidad de personas por edad y sexo**

Edad	Cantidad Hombres	Cantidad Mujeres	Total
1	0	2	2

## Información línea base de la comunidad de El Arrayan

Caserío que cuenta con 48 habitantes con un porcentaje de 54.17% hombres y 45.83% mujeres esto representa 11 familias, en esta zona el índice de analfabetismo tomando en cuenta todos los rangos de edad de un 10.42%, se presentaron 4 casos de madres solteras y uno de padre soltero, al momento de levantamiento no se presentaban casos de mujeres en gestación, el 54.55% de las familias planifica, dos de las mujeres que representan el 33.33% se operaron, 50% planifica con inyección y 16.67% con pastilla. Las enfermedades de mayor incidencia son en un 73.19% las infecciones respiratoria agudas y en un 16.67% diarreas. El porcentaje de niños menores de nueve años que no tienen las vacunas correspondientes es elevado de 15 niños 7 no las tienen esto representa un 46.67%, el 100% respondió no haber sido víctima de violencia, pero a la pregunta de qué tan seguros se sienten en la comunidad o la zona el 90.91% es decir 10 familias respondieron si sentirse seguros pero una respondió que no y esto por la presencia de maras, consumo de drogas, localización de cantina que conlleva a riñas y posibles actos de violación.

En los resultados de servicios públicos se presenta que el 54.55% de las familias para abastecerse de agua tienen pozo propio, el 18.18% agua domiciliar de pozo comunal y en ese mismo porcentaje los que acarrear agua de ríos o quebradas, el 81.82% tiene letrina de fosa séptica y el 18.82% letrina de fosa simple, el 90.91% de las familias cuentan con el servicio de energía eléctrica domiciliar, el 54.55% hacen uso del servicio de telefonía celular, el 54.55% de la zona cuenta con alumbrado público y en un 18.18% se ha dado mantenimiento a las calles.

El 100% de las familias trabajan la tierra las cual en un 45.45% es propia, 27.27% prestada, 18.18% comunal y un 9.9% es alquilada, de los que la tierra es propia el 80% tienen dominio útil y el 20% restante poseen dominio pleno. El 100% de las familias producen el alimento familiar, el 81.82% lo hacen para autoconsumo el restante 18.18% no, no hay excedentes para

venta. Se cosecharon 118 quintales de maíz y 8 quintales de frijol. El 81.82% de las familias no tienen huertos y en ese mismo porcentaje las familias que tienen animales domésticos en los hogares.

El nivel de educación tomando en cuenta los diferentes rangos de edad es de 20 personas de las cuales 12 son hombres y 8 mujeres, el porcentaje de los que si están estudiando es de 90%, la fuerza de ingreso por rango de edad es de 33 personas y los ingresos mensuales por familias oscilan en los siguientes rangos el 50% recibe menos de L. 1000, el 35.71% está entre L. 1001-2000, 7.14% entre L. 2001-4000 y en el mismo porcentaje los que reciben entre L. 4001-8000, al 81.82% de las familias el ingreso les ajusta para los tres tiempos de comida al resto solo para dos tiempos. El 90.91% trabaja por cuenta propia, en el sector primario. El listado de profesiones de los habitantes de la zona es de 36.36% ama de casa, 24.24% estudiante, 21.21% Labrador-agricultor.

Información sobre las viviendas el 100% de las familias habita en casa, de las cuales el 90.91% es propia de esas el 90% poseen dominio útil y el 10% dominio pleno, el otro 9.09% de las familias habita en casa prestada, los problemas presentes en las casas son 90.91% no tienen repello en ambos lados interno y externo, 54.55% tienen pisos de tierra, 27.27% problemas estructurales y 18.18% techos en mal estado, el material de construcción de las viviendas es de 90.91% de adobe, 9.09% de ladrillo, el material del techo es 72.73% lamina metálica, 27.27% teja de barro, los pisos son de 72.73% piso de tierra y el restante 27.27% de plancha de cemento, las condiciones generales de las viviendas en un 81.82% en condiciones regulares y el resto en malas condiciones. El 100% tienen cocinas y un 76.92% cocina con leña el otro 23.08% tienen ecofogón. El consumo de agua de las familias es 40% agua filtrada un 30% agua clorada y en ese mismo porcentaje los que consumen agua no tratada. El 45.45% de las viviendas tiene cuatro o más piezas y el 36.36% dos piezas, el 90.91% sin baño, el 54.55% tienen un dormitorio, en el 63.64% de las familias comparten dormitorio tres o más personas, en el 45.45% de los hogares habita una familia por vivienda, hay una vivienda desocupada, en el 27.27% de las viviendas habitan tres o más familias y en el 18.18% dos familias. No se presentan casos de emigración.

REPORTE - ANEXOS LINEA BASE DEMOGRAFICA Y SOCIOECONOMICA DEL MUNICIPIO

Fecha Inicio: 1969-12-31

Fecha Final: 1969-12-31

Departamento: 08 - FRANCISCO

Municipio: 0822 - SANTA ANA

Comunidad: 001 - El arrayan /

MORAZAN

Temáticas	Indicadores de Línea Base	Cantidad	Porcentaje
Datos Generales sobre Población	Viviendas Encuestadas	12	
	Población Total	48	
	Población Masculina	26	54.17
	Población Femenina	22	45.83
	Promedio de personas por vivienda		4.00
	De 5 a 6 años	5	11.63
	De 7 a 12 años	9	20.93
	De 13 a 15 años	3	6.98
	De 16 a 18 años	2	4.65
	De 24 a 30 años	6	13.95
	De 31 a 40 años	7	16.28
	De 41 a 50 años	2	4.65
	De 51 a 64 años	3	6.98
	De 65 años y mas	6	13.95
Fuerza de Trabajo	Población de edad de trabajar(PET)	33	
	Población económicamente activa(PEA)	14	42.42
	Población económicamente activa(PEA) ocupada	11	78.57
	Población económicamente activa(PEA) desocupada	3	21.43
	Tasa de empleo		
	Población económicamente inactiva(PEI)	19	57.58
	Población en que su ocupación es como empleado	1	9.09
	Población en que su ocupación es como empleado sector comercial	0	0
	Población en que su ocupación es como empleado sector industrial	0	0
	Población en que su ocupación es como empleado sector servicio	1	100
	Población en que su ocupación es trabaja por cuenta propia	10	90.91
	Población en que su ocupación es que trabaja sector primario	9	90
	Población en que su ocupación es que trabaja sector secundario	0	0
	Población en que su ocupación es que trabaja sector terciario	1	10
	# de empleos generados en cualquier sector productivo	0	0
	# Promedio de hogares con ingreso diario per capita menor de un \$1	4	33.33
	# Promedio de hogares con ingreso diario per capita entre \$1 y \$2	0	0
	# Promedio de hogares con ingreso diario per capita mayor que \$2	7	58.33
	# de hogares que su ingreso les ajusta para alimentarse los 3 tiempos	9	75
	# de hogares que su ingreso les ajusta para alimentarse los 2 tiempos	2	16.67
# de hogares que su ingreso les ajusta para alimentarse 1 tiempo	0	0	
Ingresos por remesas	# de hogares que reciben remesas	0	0
	# de hogares que reciben remesas menos de Lps. 1000	0	
	# de hogares que reciben remesas entre Lps. 1001 y 2000	0	
	# de hogares que reciben remesas de Lps. 2001 en adelante	0	
Ingresos Mensuales Familiares	# de hogares que reciben ingresos menores Lps. 1000	5	41.67
	# de hogares que reciben ingresos entre Lps. 1001 y 2000	5	41.67
	# de hogares que reciben ingresos entre Lps. 2001 y 4000	1	8.33
	# de hogares que reciben ingresos entre Lps. 4001 y 8000	0	0
	# de hogares que reciben ingresos entre Lps. 8001 y 12000	0	0
	# de hogares que reciben ingresos entre Lps. 12001 y 20000	0	0
	# de hogares que reciben ingresos entre Lps. 20001 y 30000	0	0
	# de hogares que reciben ingresos entre Lps. 30001 y 50000	0	0
	# de hogares que reciben ingresos mayores que Lps. 50000	0	0
	Educación	Datos sobre población estudiantil	
# de niños(a) en edad de estudiar		20	41.67
# de niños(a) en edad de estudiar que actualmente estudian		18	90
# de niños(a) en edad de estudiar que actualmente no estudian		2	10
# de niños en edad de estudiar		12	60
# de niñas en edad de estudiar		8	40
# de niños que estudian sin edad de estudiar		1	2.08
# de niñas que estudian sin edad de estudiar		3	6.25
# de niños(a) que estudian sin edad de estudiar		4	8.33
# de niños(a) en edad pre-escolar		8	40
# de niños(a) en edad pre-escolar que estudian	7	87.5	

Temáticas	Indicadores de Línea Base	Cantidad	Porcentaje
	# de niños(a) en edad primaria	8	40
	# de niños(a) en edad primaria que estudian	8	100
	# de niños(a) en edad de plan básico	3	15
	# de niños(a) en edad de plan básico que estudian	3	100
Estudios diversificados	# de niños(a) en edad de diversificado	1	5
	# de niños(a) en edad de diversificado que estudian	0	0
Estudios universitarios	# de jóvenes en edad de estudiar en universidad	0	0
	# de jóvenes en edad de estudiar en universidad que estudian	0	
Escolaridad promedio(PN)	Tasa de escolaridad promedio( <b>investigar en centro educativo</b> )		
	Población fuerza de trabajo emergente	5	15.15
	Población fuerza de trabajo emergente que estudia en secundaria	3	9.09
Género			
	# de niños(a) que estudian en preescolar	7	38.89
	# de niños que estudian en preescolar	4	57.14
	# de niñas que estudian en preescolar	3	42.86
	# de niños(a) que estudian en primaria	8	44.44
	# de niños que estudian en primaria	6	75
	# de niñas que estudian en primaria	2	25
	# de niños(a) que estudian en secundaria (plan básico)	3	16.67
	# de niños que estudian en secundaria (plan básico)	1	33.33
	# de niñas que estudian en secundaria (plan básico)	2	66.67
	# de niños(a) que estudian en diversificado	0	0
	# de niños que estudian en diversificado	0	
	# de niñas que estudian en diversificado	0	
	# de jóvenes que estudian en universidad	0	0
	# de hombres que estudian universidad	0	
	# de mujeres que estudian universidad	0	
Fuerza de trabajo	# de hombres en edad de trabajar	17	51.52
	# de mujeres en edad de trabajar	16	48.48
	# de hombres que trabajan remuneradamente (ocupación)	11	33.33
	# de mujeres que trabajan remuneradamente (ocupación)	3	9.09
	# de hombres fuerza de trabajo emergente que estudian secundaria	1	3.03
	# de mujeres fuerza de trabajo emergente que estudian secundaria	2	6.06
Jejes(a) de hogar	# Madres solteras	4	18.18
	# Padres solteros	1	3.85
	Tasa de embarazos en adolescentes(PN) (13 a 21 años)( <b>Investigar en centro de salud</b> )		
Salud			
	# de niños menos de 5 años	8	16.67
	# de niños muertos menos de 5 años en el año anterior	0	0
	# muertes infantiles por 1000 niños nacidos vivos		
	# de partos atendidos durante el año anterior	0	
	Total de niños(a) nacidos en el año anterior		
	# de partos atendidos en centro de salud	0	
	# de partos atendidos en materno infantil	0	
	# de partos atendidos en hospital	0	
	# de partos atendidos en clínica privada	0	
	# de partos atendidos en otros centros de salud	0	
Objetivo No.3	# de madres murieron antes del parto año anterior	0	
	# de madres murieron durante del parto año anterior	0	
	# de madres murieron post parto año anterior	0	
	Tasa de mortalidad materna por cada 1000 partos		
	# de personas que se enfermaron de Infecciones respiratorias agudas	32	2.01
	# de personas que se enfermaron de Hipertension Arterial	1	0.06
	# de personas que se enfermaron de Asma bronquial	1	0.06
	# de personas que se enfermaron de Diarreas	7	0.44
	# de personas que se enfermaron de De la piel	1	0.06
Servicios públicos			
	# de viviendas con servicio de Agua de pozo propio	6	54.55
	# de viviendas con servicio de Agua domiciliar de pozo comunal	2	18.18

Temáticas	Indicadores de Línea Base	Cantidad	Porcentaje
	# de viviendas con servicio de Acarrea agua de río o quebrada	2	18.18
	# de viviendas con servicio de Agua domiciliar por acueducto	0	0.00
	# de viviendas con servicio de Agua llave pública / fuente	0	0.00
	# de viviendas con servicio de Reservorio de agua lluvia	0	0.00
	# de viviendas con servicio de Inodoro o servicio sanitario	0	0.00
	# de viviendas con servicio de Letrina de fosa simple	2	18.18
	# de viviendas con servicio de Letrina de fosa séptica	9	81.82
	# de viviendas con servicio de Usa letrina	8	72.73
	# de viviendas con servicio de Recolección de basura	1	9.09
	# de viviendas con servicio de Aseo de calles	0	0.00
	# de viviendas con servicio de Energía eléctrica domiciliar	10	90.91
	# de viviendas con servicio de Teléfono (HONDUTEL)	0	0.00
	# de viviendas con servicio de Teléfono (Celular móvil o fijo)	6	54.55
	# de viviendas con servicio de Alumbrado público	6	54.55
	# de viviendas con servicio de Mantenimiento de calles	2	18.18
Vivienda	# total de viviendas y edificaciones	11	
	# de edificaciones públicas y privadas		
	# de viviendas		
	# de viviendas desocupadas		
	# de viviendas ocupadas		
Material de construcción	# de viviendas construidas de adobe	10	90.91
	# de viviendas construidas de bloque	0	0
	# de viviendas construidas de ladrillo	1	9.09
	# de viviendas construidas de bahareque	0	0
	# de viviendas construidas de madera	0	0
	# de viviendas construidas de desperdicios	0	0
	# de viviendas construidas de yugua	0	0
Tenencia de la vivienda	# de familias con vivienda propia totalmente pagada	10	90.91
	# de familias con vivienda propia pagando	0	0
	# de familias alquilando vivienda	0	0
	# de familias con vivienda cedida o prestada	1	9.09
	# de familias con vivienda propia pagada y dominio pleno	1	10
	# de familias con vivienda propia pagada y dominio útil	9	90
	# de familias con vivienda propia pagada y dominio ocupación	0	0
	# de familias con vivienda propia pagada y dominio posesión	0	0
Problemas principales de las viviendas	# de viviendas que no tienen repello	10	90.91
	# de viviendas que no tienen repello externo	1	10
	# de viviendas que no tienen repello interno	3	30
	# de viviendas sin repello ambos	6	60
	# de viviendas con piso de tierra	6	54.55
	# de viviendas sin cielo falso	7	63.64
	# de viviendas con techo en mal estado	2	18.18
	# de viviendas problemas estructurales	3	27.27
	# de viviendas sin problemas	0	0
Condiciones de la vivienda	# de viviendas en buenas condiciones	0	0
	# de viviendas en regulares condiciones	9	81.82
	# de viviendas en malas condiciones	2	18.18
Consumo energético para cocinar	# de viviendas que utilizan electricidad para cocinar	0	0
	# de viviendas que utilizan el gas volátil para cocinar	0	0
	# de viviendas que utilizan kerosén para cocinar	0	0
	# de viviendas que utilizan kerosén eco fogón	3	27.27
	# de viviendas que utilizan leña para cocinar	10	90.91
Espacios de la vivienda	# de viviendas con sin piezas	0	0
	# de viviendas con una sola pieza	0	0
	# de viviendas con dos piezas	4	36.36
	# de viviendas con tres o mas piezas	7	63.64
Viviendas con baños	# de viviendas sin baño	10	90.91
	# de viviendas con un baño	1	9.09

Temáticas	Indicadores de Línea Base	Cantidad	Porcentaje
Dormitorios por vivienda	# de viviendas con dos a mas baños	0	0
	# de viviendas que tiene sin dormitorios	0	0
	# de viviendas que tiene una pieza como dormitorio	6	54.55
	# de viviendas que tiene dos piezas como dormitorio	3	27.27
Familias por vivienda	# de viviendas que tiene tres o mas piezas como dormitorio	2	18.18
	# de viviendas sin una familia	1	9.09
	# de viviendas con una familia	5	45.45
	# de viviendas con dos familias	2	18.18
Emigración	# de viviendas con tres o mas familias	3	27.27
	# hogares con algún miembro emigrado	0	0
	# hogares con ningun miembro emigrado	11	100
	# hogares con alguna mujer que haya emigrado	0	0
Acceso al crédito	# hogares con algún hombre que haya emigrado	0	0
	# hogares con un miembro haya obtenido algún préstamo	0	0
	# hogares sin un miembro haya obtenido algún préstamo	11	100
	# hogares con alguna mujer con préstamo	0	0
Seguridad Alimentaria	# hogares con algun hombre con préstamo	0	0
	# hogares que producen alimentos	11	100
	# hogares que NO producen alimentos	0	0
	# hogares que producen alimentos para autoconsumo	9	81.82
	# hogares que NO producen alimentos para autoconsumo	2	18.18
	# hogares que tienen huerto en su vivienda	2	18.18
	# hogares que NO tienen huerto en su vivienda	9	81.82
	# hogares que cuentan con animales de granja	9	81.82
Tenecia de la Tierra	# hogares que NO cuentan con animales de granja	2	18.18
	# hogares con tierra propia totalmente pagada	5	45.45
	# hogares con tierra propia pagando	0	0
	# hogares con tierra alquilada	1	9.09
	# hogares con tierra prestada	3	27.27
	# hogares con tierra en litigio	0	0
	# hogares con tierra comunal	2	18.18
	# hogares no tienen tierra	0	0
Violencia	# hogares con sistema de riego	1	9.09
	# jef@s de familia conocen casos de violencia intrafamiliar	0	0
	# jef@s de familia le ha sucedido o familia caso de violencia ultimo año	0	0
Participación	# jef@s de familia se sienten segur@s en comunidad	10	90.91
	# de hombres que participan en organizaciones(> 18)	0	0
	# de mujeres que participan en organizaciones(> 18)	2	16.67
	# de viviendas donde participan solo un hombre	0	0
	# de viviendas donde participan dos mujeres y mas	0	0

REPORTE - FRECUENCIA SIMPLE

Fecha Inicio: Fecha Final:  
Comunidad: 005 - La Enea /

Departamento: 08 - FRANCISCO MORAZAN

Municipio: 0822 - SANTA ANA

=== A. DATOS DEMOGRÁFICOS ===

12. Datos de la Familia

Orden	Descripción	Cantidad	% Hombres	% Mujeres	% Hombres Leen	% Mujeres Leen	% Hombres no Leen	% Mujeres no Leen	%
1	Menores de 1 año	0	0	0	0	0			
2	De 1 a 4 años	2	3.13	1	2.70	1	3.70		
3	De 5 a 6 años	3	4.69	1	2.70	2	7.41		
4	De 7 a 12 años	9	14.06	4	10.81	5	18.52	4	12.50
5	De 13 a 15 años	13	20.31	9	24.32	4	14.81	8	25.00
6	De 16 a 18 años	4	6.25	3	8.11	1	3.70	2	6.25
7	De 19 a 23 años	4	6.25	1	2.70	3	11.11	1	3.13
8	De 24 a 30 años	6	9.38	5	13.51	1	3.70	5	15.63
9	De 31 a 40 años	14	21.88	8	21.62	6	22.22	7	21.88
10	De 41 a 50 años	7	10.94	5	13.51	2	7.41	4	12.50
11	De 51 a 64 años	1	1.56	0	0.00	1	3.70	0	0.00
12	De 65 años y mas	1	1.56	0	0.00	1	3.70	1	3.13
Total		64		37		27		32	
								22	
								3	
								2	

P.12.1 Analfabetismo por rangos de edad

Orden	Descripción	Cantidad	%
4	De 7 a 12 años	0	0
5	De 13 a 15 años	1	20
6	De 16 a 18 años	1	20
7	De 19 a 23 años	1	20
8	De 24 a 30 años	0	0
9	De 31 a 40 años	1	20
10	De 41 a 50 años	1	20
11	De 51 a 64 años	0	0
12	De 65 años y mas	0	0
Total		5	

P.12.2 Cantidad de personas por edad y sexo

Edad	Cantidad Hombres	Cantidad Mujeres	Total
1	1	0	1

## Información línea base de la comunidad de La Enea

El número de habitantes de esta comunidad es de 73 personas de los cuales el 56.16% son hombre y el 43.84% son mujeres, el índice de analfabetismo contando todos los rangos de edad es de 6.85%, se presentaron 2 casos de madres solteras y un caso de padre soltero, al momento de levantamiento había una mujer en periodo de gestación y está entre el rango de edad de 40 a 44 años, el 61.11% de las familias no planifica y el 38.89% si lo hace de este porcentaje que representa 7 personas el 85.71% mediante operación que se realizo la mujer y el 14.29% con el método de inyección, no se presentan casos de muertes de mujeres ni de niños menores de cinco años. La enfermedad de mayor incidencia es en un 97.87% las infecciones respiratoria agudas y en un 2.13% asma bronquial. El porcentaje de niños menores de 9 años sin vacunas es elevado de 15 niños a 8 les hace falta vacunas esto representa un 53.33%, el 100% de las familias respondieron no haber sufrido actos d violencia y sentirse seguros en su comunidad.

La información de servicios básicos es la siguiente 27.78% de las familias cuentan con pozos propias para el abastecimiento de agua en este mismo porcentaje los que la obtienen mediante acueducto domiciliar de estos el 60% la recibe tres días a la semana, 20% siete días a la semana, 16.67% acarrea el agua de ríos o quebradas y un 11.11% mediante pozo comunales, el 22.22% de las familias tienen inodoro o servicio sanitario, el 72.22% tienen letrina de fosa séptica, 44.44% usa letrina, 72.22% cuanta con el servicio de energía eléctrica domiciliar, un 5.56% de las familias tienen el servicio de telefonía con la compañía estatal Hondutel, el 66.67% tienen telefonía celular, en un 72.22% la comunidad cuenta con alumbrado público y se ha dado mantenimiento a las calles en un en ese mismo porcentaje.

El 94.44% de las familias trabajan la tierra, esta tierra en un 55.56% es propia y poseen dominio útil, el 38.89% trabaja tierra prestada, el 100% produce alimentos en las familia de

estos el 88.89% para autoconsumo, un 5.56% tienen excedentes para venta, se cosecharon 133 quintales de maíz y 16 de frijol, solo el 11.11% de las familias tienen huertos y un 94.44% de las familias tienen animales domésticos en sus casas.

Las personas en edad de estudiar tomando en cuenta todos los rangos son 34 de ellas 54.94% son hombres y el restante 45.06% mujeres, de ellos el 61.76% si están estudiando, la fuerza de ingresos tomando en cuenta todos los rangos de edad es de 60 personas de los cuales 58.33% son hombres y el 41.67% mujeres. El rango de ingresos mensuales por familia es de en el 865.71% de las familias un ingreso menor a L. 1000 y en un 14.29% un ingreso entre el rango de L. 1001-2000, en un 88.89% de las familias el ingreso les ajusta para los tres tiempos de comida para el resto a dos tiempos de comida, el 94.44% de las familias trabaja por cuenta propia en el sector primario. El listado de profesiones en la comunidad 28.33% ama de casa en ese mismo porcentaje estudiantes, 25% agricultor y 18.33% labrador-agricultor.

Información de vivienda el 100% de las familias habitan en casas las cuales son el 94.44% propias y poseen dominio útil, el 5.56% habita en vivienda prestada, los problemas presentes en las casas son 83.33% no tienen repello en ambos lados interno y externo, 72.22% piso de tierra, 66.67% techo en mal estado, 55.56% presentan problemas estructurales, el material con el que están construidas las casas es un 61.11% de adobe, 16.67% madera, 11.11% de bloque, 5.56% de bahareque y en ese mismo porcentaje de ladrillo, el techo de las viviendas es de 83.33% lamina metálica, 11.11% de teja de barro y 5.56% concreto (loza de cemento), el piso es de 66.67% de las viviendas piso de tierra, 27.78% plancha de cemento y 5.56% de cerámica, en términos generales las viviendas están en un 55.56% en condiciones regulares, un 38.89% en malas condiciones y en un 5.56% en buenas condiciones, el 83.33% tienen cocina, el 58.62% utiliza leña para cocinar y el 41.38% de las familias tienen ecofogon, el agua que consumen el 44.44% de las familias es no tratada, un 38.89% agua filtrada y un 16.67% agua clorada, el 94.44% de las viviendas sin baño, 55.56% dos dormitorios en los cuales en un 72.22% se comparte entre tres o más personas, en el 100% de las viviendas solo habita una familia. No se presentan casos de emigración.

REPORTE - ANEXOS LINEA BASE DEMOGRAFICA Y SOCIOECONOMICA DEL MUNICIPIO

Fecha Inicio: 1969-12-31

Fecha Final: 1969-12-31

Departamento: 08 - FRANCISCO

Municipio: 0822 - SANTA ANA

Comunidad: 005 - La Enea /

MORAZAN

Temáticas	Indicadores de Línea Base	Cantidad	Porcentaje
Datos Generales sobre Población	Viviendas Encuestadas	18	
	Población Total	73	
	Población Masculina	41	56.16
	Población Femenina	32	43.84
	Promedio de personas por vivienda		4.06
	De 1 a 4 años	2	3.13
	De 5 a 6 años	3	4.69
	De 7 a 12 años	9	14.06
	De 13 a 15 años	13	20.31
	De 16 a 18 años	4	6.25
	De 19 a 23 años	4	6.25
	De 24 a 30 años	6	9.38
	De 31 a 40 años	14	21.88
	De 41 a 50 años	7	10.94
De 51 a 64 años	1	1.56	
De 65 años y mas	1	1.56	
Fuerza de Trabajo	Población de edad de trabajar(PET)	60	
	Población económicamente activa(PEA)	26	43.33
	Población económicamente activa(PEA) ocupada	17	65.38
	Población económicamente activa(PEA) desocupada	9	34.62
	Tasa de empleo		
	Población económicamente inactiva(PEI)	34	56.67
	Población en que su ocupación es como empleado	1	5.56
	Población en que su ocupación es como empleado sector comercial	1	100
	Población en que su ocupación es como empleado sector industrial	0	0
	Población en que su ocupación es como empleado sector servicio	0	0
	Población en que su ocupación es trabaja por cuenta propia	17	94.44
	Población en que su ocupación es que trabaja sector primario	15	88.24
	Población en que su ocupación es que trabaja sector secundario	0	0
	Población en que su ocupación es que trabaja sector terciario	0	0
	# de empleos generados en cualquier sector productivo	0	0
	# Promedio de hogares con ingreso diario per capita menor de un \$1	5	27.78
	# Promedio de hogares con ingreso diario per capita entre \$1 y \$2	0	0
# Promedio de hogares con ingreso diario per capita mayor que \$2	13	72.22	
# de hogares que su ingreso les ajusta para alimentarse los 3 tiempos	16	88.89	
# de hogares que su ingreso les ajusta para alimentarse los 2 tiempos	2	11.11	
# de hogares que su ingreso les ajusta para alimentarse 1 tiempo	0	0	
Ingresos por remesas	# de hogares que reciben remesas	0	0
	# de hogares que reciben remesas menos de Lps. 1000	0	
	# de hogares que reciben remesas entre Lps. 1001 y 2000	0	
	# de hogares que reciben remesas de Lps. 2001 en adelante	0	
	# de hogares que reciben ingresos menores Lps. 1000	12	66.67
Ingresos Mensuales Familiares	# de hogares que reciben ingresos entre Lps. 1001 y 2000	5	27.78
	# de hogares que reciben ingresos entre Lps. 2001 y 4000	1	5.56
	# de hogares que reciben ingresos entre Lps. 4001 y 8000	0	0
	# de hogares que reciben ingresos entre Lps. 8001 y 12000	0	0
	# de hogares que reciben ingresos entre Lps. 12001 y 20000	0	0
	# de hogares que reciben ingresos entre Lps. 20001 y 30000	0	0
	# de hogares que reciben ingresos entre Lps. 30001 y 50000	0	0
	# de hogares que reciben ingresos mayores que Lps. 50000	0	0
Educación	Datos sobre población estudiantil		
	# de niños(a) en edad de estudiar	34	46.58
	# de niños(a) en edad de estudiar que actualmente estudian	21	61.76
	# de niños(a) en edad de estudiar que actualmente no estudian	13	38.24
	# de niños en edad de estudiar	18	52.94
	# de niñas en edad de estudiar	16	47.06
	# de niños que estudian sin edad de estudiar	5	6.85
	# de niñas que estudian sin edad de estudiar	2	2.74
# de niños(a) que estudian sin edad de estudiar	7	9.59	

Temáticas	Indicadores de Línea Base	Cantidad	Porcentaje
	# de niños(a) en edad pre-escolar	2	5.88
	# de niños(a) en edad pre-escolar que estudian	2	100
	# de niños(a) en edad primaria	14	41.18
	# de niños(a) en edad primaria que estudian	8	57.14
	# de niños(a) en edad de plan básico	13	38.24
	# de niños(a) en edad de plan básico que estudian	10	76.92
Estudios diversificados	# de niños(a) en edad de diversificado	4	11.76
	# de niños(a) en edad de diversificado que estudian	1	25
Estudios universitarios	# de jóvenes en edad de estudiar en universidad	1	2.94
	# de jóvenes en edad de estudiar en universidad que estudian	0	0
Escolaridad promedio(PN)	Tasa de escolaridad promedio( <b>investigar en centro educativo</b> )		
	Población fuerza de trabajo emergente	18	30
	Población fuerza de trabajo emergente que estudia en secundaria	11	18.33
Género			
	# de niños(a) que estudian en preescolar	2	9.52
	# de niños que estudian en preescolar	1	50
	# de niñas que estudian en preescolar	1	50
	# de niños(a) que estudian en primaria	8	38.1
	# de niños que estudian en primaria	3	37.5
	# de niñas que estudian en primaria	5	62.5
	# de niños(a) que estudian en secundaria (plan básico)	10	47.62
	# de niños que estudian en secundaria (plan básico)	7	70
	# de niñas que estudian en secundaria (plan básico)	3	30
	# de niños(a) que estudian en diversificado	1	4.76
	# de niños que estudian en diversificado	1	100
	# de niñas que estudian en diversificado	0	0
	# de jóvenes que estudian en universidad	0	0
	# de hombres que estudian universidad	0	
	# de mujeres que estudian universidad	0	
Fuerza de trabajo	# de hombres en edad de trabajar	35	58.33
	# de mujeres en edad de trabajar	25	41.67
	# de hombres que trabajan remuneradamente (ocupación)	16	26.67
	# de mujeres que trabajan remuneradamente (ocupación)	5	8.33
	# de hombres fuerza de trabajo emergente que estudian secundaria	8	13.33
	# de mujeres fuerza de trabajo emergente que estudian secundaria	3	5
Jejes(a) de hogar	# Madres solteras	2	6.25
	# Padres solteros	1	2.44
	Tasa de embarazos en adolescentes(PN) (13 a 21 años)( <b>Investigar en centro de salud</b> )		
Salud			
	# de niños menos de 5 años	6	8.22
	# de niños muertos menos de 5 años en el año anterior	0	0
	# muertes infantiles por 1000 niños nacidos vivos		
	# de partos atendidos durante el año anterior	0	
	Total de niños(a) nacidos en el año anterior		
	# de partos atendidos en centro de salud	0	
	# de partos atendidos en materno infantil	0	
	# de partos atendidos en hospital	0	
	# de partos atendidos en clínica privada	0	
	# de partos atendidos en otros centros de salud	0	
Objetivo No.3	# de madres murieron antes del parto año anterior	0	
	# de madres murieron durante del parto año anterior	0	
	# de madres murieron post parto año anterior	0	
	Tasa de mortalidad materna por cada 1000 partos		
	# de personas que se enfermaron de Infecciones respiratorias agudas	46	2.88
	# de personas que se enfermaron de Asma bronquial	1	0.06
Servicios públicos			
	# de viviendas con servicio de Agua de pozo propio	5	27.78
	# de viviendas con servicio de Agua domiciliar de pozo comunal	2	11.11
	# de viviendas con servicio de Acarrea agua de río o quebrada	3	16.67

Temáticas	Indicadores de Línea Base	Cantidad	Porcentaje
	# de viviendas con servicio de Agua domiciliar por acueducto	5	27.78
	# de viviendas con servicio de Agua llave pública / fuente	1	5.56
	# de viviendas con servicio de Reservorio de agua lluvia	2	11.11
	# de viviendas con servicio de Inodoro o servicio sanitario	4	22.22
	# de viviendas con servicio de Letrina de fosa simple	1	5.56
	# de viviendas con servicio de Letrina de fosa séptica	13	72.22
	# de viviendas con servicio de Usa letrina	8	44.44
	# de viviendas con servicio de Recolección de basura	1	5.56
	# de viviendas con servicio de Aseo de calles	0	0.00
	# de viviendas con servicio de Energía eléctrica domiciliar	13	72.22
	# de viviendas con servicio de Teléfono (HONDUTEL)	1	5.56
	# de viviendas con servicio de Teléfono (Celular móvil o fijo)	12	66.67
	# de viviendas con servicio de Alumbrado público	13	72.22
	# de viviendas con servicio de Mantenimiento de calles	13	72.22
Vivienda	# total de viviendas y edificaciones	18	
	# de edificaciones públicas y privadas		
	# de viviendas		
	# de viviendas desocupadas		
	# de viviendas ocupadas		
Material de construcción	# de viviendas construidas de adobe	11	61.11
	# de viviendas construidas de bloque	2	11.11
	# de viviendas construidas de ladrillo	1	5.56
	# de viviendas construidas de bahareque	1	5.56
	# de viviendas construidas de madera	3	16.67
	# de viviendas construidas de desperdicios	0	0
	# de viviendas construidas de yugua	0	0
Tenencia de la vivienda	# de familias con vivienda propia totalmente pagada	17	94.44
	# de familias con vivienda propia pagando	0	0
	# de familias alquilando vivienda	0	0
	# de familias con vivienda cedida o prestada	1	5.56
	# de familias con vivienda propia pagada y dominio pleno	0	0
	# de familias con vivienda propia pagada y dominio útil	17	100
	# de familias con vivienda propia pagada y dominio ocupación	0	0
	# de familias con vivienda propia pagada y dominio posesión	0	0
Problemas principales de las viviendas	# de viviendas que no tienen repello	15	83.33
	# de viviendas que no tienen repello externo	0	0
	# de viviendas que no tienen repello interno	0	0
	# de viviendas sin repello ambos	15	100
	# de viviendas con piso de tierra	13	72.22
	# de viviendas sin cielo falso	17	94.44
	# de viviendas con techo en mal estado	12	66.67
	# de viviendas problemas estructurales	10	55.56
	# de viviendas sin problemas	1	5.56
Condiciones de la vivienda	# de viviendas en buenas condiciones	1	5.56
	# de viviendas en regulares condiciones	10	55.56
	# de viviendas en malas condiciones	7	38.89
Consumo energético para cocinar	# de viviendas que utilizan electricidad para cocinar	0	0
	# de viviendas que utilizan el gas volátil para cocinar	0	0
	# de viviendas que utilizan kerosén para cocinar	0	0
	# de viviendas que utilizan kerosén eco fogón	12	66.67
	# de viviendas que utilizan leña para cocinar	17	94.44
Espacios de la vivienda	# de viviendas con sin piezas	0	0
	# de viviendas con una sola pieza	4	22.22
	# de viviendas con dos piezas	5	27.78
	# de viviendas con tres o mas piezas	9	50
Viviendas con baños	# de viviendas sin baño	17	94.44
	# de viviendas con un baño	1	5.56
	# de viviendas con dos a mas baños	0	0

Temáticas	Indicadores de Línea Base	Cantidad	Porcentaje
Dormitorios por vivienda	# de viviendas que tiene sin dormitorios	0	0
	# de viviendas que tiene una pieza como dormitorio	8	44.44
	# de viviendas que tiene dos piezas como dormitorio	10	55.56
	# de viviendas que tiene tres o mas piezas como dormitorio	0	0
Familias por vivienda	# de viviendas sin una familia	0	0
	# de viviendas con una familia	18	100
	# de viviendas con dos familias	0	0
	# de viviendas con tres o mas familias	0	0
Emigración	# hogares con algún miembro emigrado	0	0
	# hogares con ningun miembro emigrado	18	100
	# hogares con alguna mujer que haya emigrado	0	0
	# hogares con algún hombre que haya emigrado	0	0
Acceso al crédito	# hogares con un miembro haya obtenido algún préstamo	0	0
	# hogares sin un miembro haya obtenido algún préstamo	18	100
	# hogares con alguna mujer con préstamo	0	0
	# hogares con algun hombre con préstamo	0	0
Seguridad Alimentaria	# hogares que producen alimentos	18	100
	# hogares que NO producen alimentos	0	0
	# hogares que producen alimentos para autoconsumo	16	88.89
	# hogares que NO producen alimentos para autoconsumo	2	11.11
	# hogares que tienen huerto en su vivienda	2	11.11
	# hogares que NO tienen huerto en su vivienda	16	88.89
	# hogares que cuentan con animales de granja	17	94.44
	# hogares que NO cuentan con animales de granja	1	5.56
Tenencia de la Tierra	# hogares con tierra propia totalmente pagada	10	55.56
	# hogares con tierra propia pagando	0	0
	# hogares con tierra alquilada	0	0
	# hogares con tierra prestada	7	38.89
	# hogares con tierra en litigio	0	0
	# hogares con tierra comunal	1	5.56
	# hogares no tienen tierra	0	0
	# hogares con sistema de riego	0	0
Violencia	# jef@s de familia conocen casos de violencia intrafamiliar	0	0
	# jef@s de familia le ha sucedido o familia caso de violencia ultimo año	0	0
	# jef@s de familia se sienten segur@s en comunidad	18	100
Participación	# de hombres que participan en organizaciones(> 18)	1	4.76
	# de mujeres que participan en organizaciones(> 18)	1	5.88
	# de viviendas donde participan solo un hombre	1	5.56
	# de viviendas donde participan dos mujeres y mas	0	0

**REPORTE - FRECUENCIA SIMPLE**

Fecha Inicio: Fecha Final:  
Comunidad: 001 - Cedro /

Departamento: 08 - FRANCISCO MORAZAN

Municipio: 0822 - SANTA ANA

**=== A. DATOS DEMOGRÁFICOS ===**

**12. Datos de la Familia**

Orden	Descripción	Cantidad	% Hombres	% Mujeres	% Hombres Leen	% Mujeres Leen	% Hombres no Leen	% Mujeres no Leen
1	Menores de 1 año	0	0	0	0	0		
2	De 1 a 4 años	0	0	0	0	0		
3	De 5 a 6 años	2	20.00	1	25.00	1	16.67	
4	De 7 a 12 años	1	10.00	0	0.00	1	16.67	0
5	De 13 a 15 años	1	10.00	0	0.00	1	16.67	0
6	De 16 a 18 años	0	0	0	0	0	0	0
7	De 19 a 23 años	0	0	0	0	0	0	0
8	De 24 a 30 años	1	10.00	0	0.00	1	16.67	0
9	De 31 a 40 años	3	30.00	2	50.00	1	16.67	2
10	De 41 a 50 años	0	0	0	0	0	0	0
11	De 51 a 64 años	0	0	0	0	0	0	0
12	De 65 años y mas	2	20.00	1	25.00	1	16.67	1
<b>Total</b>		<b>10</b>	<b>4</b>	<b>6</b>	<b>3</b>	<b>5</b>	<b>0</b>	<b>0</b>

**P.12.1 Analfabetismo por rangos de edad**

Orden	Descripción	Cantidad	%
4	De 7 a 12 años	0	
5	De 13 a 15 años	0	
6	De 16 a 18 años	0	
7	De 19 a 23 años	0	
8	De 24 a 30 años	0	
9	De 31 a 40 años	0	
10	De 41 a 50 años	0	
11	De 51 a 64 años	0	
12	De 65 años y mas	0	
<b>Total</b>		<b>0</b>	

**P.12.2 Cantidad de personas por edad y sexo**

Edad	Cantidad Hombres	Cantidad Mujeres	Total
1	0	1	1

## Información línea base de la comunidad de Cedro

Cedro es un caserío en el cual habitan solo once personas de las cuales 4 son hombre y 7 mujeres, con un índice de analfabetismo de 0% tomando en cuenta los diferentes rangos de edad, no se presentan casos de madres solteras, al momento de levantamiento no había mujeres en gestación, y no hay planificación familiar, no se presentan casos de muertes de mujeres durante el parto ni en niños menores de cinco años, las enfermedades de mayor incidencia son en un 80% infecciones respiratoria agudas y en un 20% casos de dengue, de los 4 niños menores de nueve años dos no tienen las vacunas respectivas a esta edad, no se presentan caso de violencia y las personas en su totalidad respondieron sentirse seguras.

La información relevante en servicios públicos es que en un 100% tienen para abastecimiento de agua pozo propio, el 100% tiene letrina de fosa séptica, ninguno tiene el servicio de energía eléctrica domiciliar pero si un 33.33% cuenta con el servicio de telefonía de la empresa estatal Hondutel, 66.67% tienen telefonía celular, no hay alumbrado público ni se ha dado mantenimiento a las calles.

El 100% de las familias trabajan la tierra la cual en un 66.67% es tierra prestada y un 33.33% es propia de la cual poseen dominio útil, el 100% produce para la familia y para el autoconsumo y obtienen excedentes para la venta, cosecharon 50 quintales de maíz y 20 de frijol y 4 de maicillo, 66.67% de las familias tienen huertos y el 100% tienen animales domésticos.

El número de personas en edad de estudiar es 4, un hombre y tres mujeres, de los cuales todos están estudiando. La fuerza de ingreso tomando en cuenta todos los rangos de edad es de 7 personas, y el rango de ingreso familiar es de L. 1001-2000 mensual, al 66.67% de las familias el ingreso les ajusta para dos tiempos de comida y al 33.33% para tres tiempos. No tienen prestamos ni ingreso por remesas, el 66.67% trabaja como empleado en el comercial o

de servicio, el 33.33% trabaja por cuenta propia en el sector primario. El listado de las profesiones de las personas de la comunidad son 42.86% ama de casa, en el mismo porcentaje de 14.29% están los de profesión alfarero, ayudante albañil, estudiante y labrador-agricultor.

Resultados en vivienda el 100% viven en casas de las cueles el 66.67% son propias y poseen dominio útil, el restante 33.33% viven en casa prestada. Los problemas presentados en las viviendas un 66.67% no tienen repellos en ambos lados, con un porcentaje de 33.33%, problemas estructurales y en los techos, el material con el que están construidas las viviendas es en un 100% de adobe, los techos son en un 100% de lamina de metal, y los pisos en 100% plancha de cemento, en términos generales las condiciones de las viviendas son en igual porcentaje de 33.33% las que están en buen estado. Condiciones regulares y malas condiciones. El 100% de las viviendas tienen cocina, el 50% cocinan con leña y el otro 50% con ecofogon, el 66.67% consumen agua filtrada y el 33.33% agua no tratada, el 66.67% de las viviendas tienen tres piezas, 66.67% sin baño y dos dormitorios que en el mismo porcentaje es compartido por dos personas en el 100% de las viviendas solo habita una familia. No se han dado casos de emigración.

REPORTE - ANEXOS LINEA BASE DEMOGRAFICA Y SOCIOECONOMICA DEL MUNICIPIO

Fecha Inicio: 1969-12-31

Fecha Final: 1969-12-31

Departamento: 08 - FRANCISCO

Municipio: 0822 - SANTA ANA

Comunidad: 001 - Cedro /

MORAZAN

Temáticas	Indicadores de Línea Base	Cantidad	Porcentaje	
Datos Generales sobre Población	Viviendas Encuestadas	3		
	Población Total	11		
	Población Masculina	4	36.36	
	Población Femenina	7	63.64	
	Promedio de personas por vivienda		3.67	
	De 5 a 6 años	2	20	
	De 7 a 12 años	1	10	
	De 13 a 15 años	1	10	
	De 24 a 30 años	1	10	
	De 31 a 40 años	3	30	
	De 65 años y mas	2	20	
	Fuerza de Trabajo	Población de edad de trabajar(PET)	7	
		Población económicamente activa(PEA)	3	42.86
Población económicamente activa(PEA) ocupada		2	66.67	
Población económicamente activa(PEA) desocupada		1	33.33	
Tasa de empleo				
Población económicamente inactiva(PEI)		4	57.14	
Población en que su ocupación es como empleado		2	66.67	
Población en que su ocupación es como empleado sector comercial		1	50	
Población en que su ocupación es como empleado sector industrial		0	0	
Población en que su ocupación es como empleado sector servicio		1	50	
Población en que su ocupación es trabaja por cuenta propia		1	33.33	
Población en que su ocupación es que trabaja sector primario		1	100	
Población en que su ocupación es que trabaja sector secundario		0	0	
Población en que su ocupación es que trabaja sector terciario		0	0	
# de empleos generados en cualquier sector productivo		0	0	
# Promedio de hogares con ingreso diario per capita menor de un \$1		1	33.33	
# Promedio de hogares con ingreso diario per capita entre \$1 y \$2		0	0	
# Promedio de hogares con ingreso diario per capita mayor que \$2		2	66.67	
# de hogares que su ingreso les ajusta para alimentarse los 3 tiempos		1	33.33	
# de hogares que su ingreso les ajusta para alimentarse los 2 tiempos		2	66.67	
# de hogares que su ingreso les ajusta para alimentarse 1 tiempo		0	0	
Ingresos por remesas		# de hogares que reciben remesas	0	0
		# de hogares que reciben remesas menos de Lps. 1000	0	
	# de hogares que reciben remesas entre Lps. 1001 y 2000	0		
	# de hogares que reciben remesas de Lps. 2001 en adelante	0		
	# de hogares que reciben ingresos menores Lps. 1000	1	33.33	
Ingresos Mensuales Familiares	# de hogares que reciben ingresos entre Lps. 1001 y 2000	2	66.67	
	# de hogares que reciben ingresos entre Lps. 2001 y 4000	0	0	
	# de hogares que reciben ingresos entre Lps. 4001 y 8000	0	0	
	# de hogares que reciben ingresos entre Lps. 8001 y 12000	0	0	
	# de hogares que reciben ingresos entre Lps. 12001 y 20000	0	0	
	# de hogares que reciben ingresos entre Lps. 20001 y 30000	0	0	
	# de hogares que reciben ingresos entre Lps. 30001 y 50000	0	0	
	# de hogares que reciben ingresos mayores que Lps. 50000	0	0	
	Eduación	Datos sobre población estudiantil		
# de niños(a) en edad de estudiar		4	36.36	
# de niños(a) en edad de estudiar que actualmente estudian		4	100	
# de niños(a) en edad de estudiar que actualmente no estudian		0	0	
# de niños en edad de estudiar		1	25	
# de niñas en edad de estudiar		3	75	
# de niños que estudian sin edad de estudiar		0	0	
# de niñas que estudian sin edad de estudiar		1	9.09	
# de niños(a) que estudian sin edad de estudiar		1	9.09	
# de niños(a) en edad pre-escolar		1	25	
# de niños(a) en edad pre-escolar que estudian		1	100	
# de niños(a) en edad primaria		2	50	
# de niños(a) en edad primaria que estudian		2	100	
# de niños(a) en edad de plan básico		1	25	

Temáticas	Indicadores de Línea Base	Cantidad	Porcentaje
Estudios diversificados	# de niños(a) en edad de plan básico que estudian	1	100
	# de niños(a) en edad de diversificado	0	0
	# de niños(a) en edad de diversificado que estudian	0	
Estudios universitarios	# de jóvenes en edad de estudiar en universidad	0	0
	# de jóvenes en edad de estudiar en universidad que estudian	0	
Escolaridad promedio(PN)	Tasa de escolaridad promedio( <b>investigar en centro educativo</b> )		
	Población fuerza de trabajo emergente	1	14.29
	Población fuerza de trabajo emergente que estudia en secundaria	1	14.29
Género	# de niños(a) que estudian en preescolar	1	25
	# de niños que estudian en preescolar	0	0
	# de niñas que estudian en preescolar	1	100
	# de niños(a) que estudian en primaria	2	50
	# de niños que estudian en primaria	1	50
	# de niñas que estudian en primaria	1	50
	# de niños(a) que estudian en secundaria (plan básico)	1	25
	# de niños que estudian en secundaria (plan básico)	0	0
	# de niñas que estudian en secundaria (plan básico)	1	100
	# de niños(a) que estudian en diversificado	0	0
	# de niños que estudian en diversificado	0	
	# de niñas que estudian en diversificado	0	
	# de jóvenes que estudian en universidad	0	0
	# de hombres que estudian universidad	0	
	# de mujeres que estudian universidad	0	
Fuerza de trabajo	# de hombres en edad de trabajar	3	42.86
	# de mujeres en edad de trabajar	4	57.14
	# de hombres que trabajan remuneradamente (ocupación)	2	28.57
	# de mujeres que trabajan remuneradamente (ocupación)	0	0
	# de hombres fuerza de trabajo emergente que estudian secundaria	0	0
	# de mujeres fuerza de trabajo emergente que estudian secundaria	1	14.29
Jejes(a) de hogar	# Madres solteras	0	0
	# Padres solteros	0	0
	Tasa de embarazos en adolescentes(PN) (13 a 21 años)( <b>Investigar en centro de salud</b> )		
Salud	# de niños menos de 5 años	2	18.18
	# de niños muertos menos de 5 años en el año anterior	0	0
	# muertes infantiles por 1000 niños nacidos vivos		
	# de partos atendidos durante el año anterior	0	
	Total de niños(a) nacidos en el año anterior		
	# de partos atendidos en centro de salud	0	
	# de partos atendidos en materno infantil	0	
	# de partos atendidos en hospital	0	
	# de partos atendidos en clínica privada	0	
	# de partos atendidos en otros centros de salud	0	
	# de madres murieron antes del parto año anterior	0	
Objetivo No.3	# de madres murieron durante del parto año anterior	0	
	# de madres murieron post parto año anterior	0	
	Tasa de mortalidad materna por cada 1000 partos		
	# de personas que se enfermaron de Infecciones respiratorias agudas	4	0.25
Servicios públicos	# de personas que se enfermaron de Hipertension Arterial	1	0.06
	# de viviendas con servicio de Agua de pozo propio	3	100.00
	# de viviendas con servicio de Agua domiciliar de pozo comunal	0	0.00
	# de viviendas con servicio de Acarrea agua de río o quebrada	0	0.00
	# de viviendas con servicio de Agua domiciliar por acueducto	0	0.00
	# de viviendas con servicio de Agua llave pública / fuente	0	0.00
	# de viviendas con servicio de Reservorio de agua lluvia	0	0.00
	# de viviendas con servicio de Inodoro o servicio sanitario	0	0.00
	# de viviendas con servicio de Letrina de fosa simple	0	0.00

Temáticas	Indicadores de Línea Base	Cantidad	Porcentaje
	# de viviendas con servicio de Letrina de fosa séptica	3	100.00
	# de viviendas con servicio de Usa letrina	2	66.67
	# de viviendas con servicio de Recolección de basura	0	0.00
	# de viviendas con servicio de Aseo de calles	0	0.00
	# de viviendas con servicio de Energía eléctrica domiciliar	0	0.00
	# de viviendas con servicio de Teléfono (HONDUTEL)	1	33.33
	# de viviendas con servicio de Teléfono (Celular móvil o fijo)	2	66.67
	# de viviendas con servicio de Alumbrado público	0	0.00
	# de viviendas con servicio de Mantenimiento de calles	0	0.00
Vivienda			
	# total de viviendas y edificaciones	3	
	# de edificaciones públicas y privadas		
	# de viviendas		
	# de viviendas desocupadas		
	# de viviendas ocupadas		
Material de construcción	# de viviendas construidas de adobe	3	100
	# de viviendas construidas de bloque	0	0
	# de viviendas construidas de ladrillo	0	0
	# de viviendas construidas de bahareque	0	0
	# de viviendas construidas de madera	0	0
	# de viviendas construidas de desperdicios	0	0
	# de viviendas construidas de yugua	0	0
Tenencia de la vivienda	# de familias con vivienda propia totalmente pagada	2	66.67
	# de familias con vivienda propia pagando	0	0
	# de familias alquilando vivienda	0	0
	# de familias con vivienda cedida o prestada	1	33.33
	# de familias con vivienda propia pagada y dominio pleno	0	0
	# de familias con vivienda propia pagada y dominio útil	2	100
	# de familias con vivienda propia pagada y dominio ocupación	0	0
	# de familias con vivienda propia pagada y dominio posesión	0	0
Problemas principales de las viviendas	# de viviendas que no tienen repello	2	66.67
	# de viviendas que no tienen repello externo	0	0
	# de viviendas que no tienen repello interno	0	0
	# de viviendas sin repello ambos	2	100
	# de viviendas con piso de tierra	1	33.33
	# de viviendas sin cielo falso	3	100
	# de viviendas con techo en mal estado	1	33.33
	# de viviendas problemas estructurales	1	33.33
	# de viviendas sin problemas	0	0
Condiciones de la vivienda	# de viviendas en buenas condiciones	1	33.33
	# de viviendas en regulares condiciones	1	33.33
	# de viviendas en malas condiciones	1	33.33
Consumo energético para cocinar	# de viviendas que utilizan electricidad para cocinar	0	0
	# de viviendas que utilizan el gas volátil para cocinar	0	0
	# de viviendas que utilizan kerosén para cocinar	0	0
	# de viviendas que utilizan kerosén eco fogón	3	100
	# de viviendas que utilizan leña para cocinar	3	100
Espacios de la vivienda	# de viviendas con sin piezas	0	0
	# de viviendas con una sola pieza	0	0
	# de viviendas con dos piezas	0	0
	# de viviendas con tres o mas piezas	3	100
Viviendas con baños	# de viviendas sin baño	2	66.67
	# de viviendas con un baño	1	33.33
	# de viviendas con dos a mas baños	0	0
Dormitorios por vivienda	# de viviendas que tiene sin dormitorios	0	0
	# de viviendas que tiene una pieza como dormitorio	1	33.33
	# de viviendas que tiene dos piezas como dormitorio	2	66.67
	# de viviendas que tiene tres o mas piezas como dormitorio	0	0
Familias por vivienda	# de viviendas sin una familia	0	0

Temáticas	Indicadores de Línea Base	Cantidad	Porcentaje
	# de viviendas con una familia	3	100
	# de viviendas con dos familias	0	0
	# de viviendas con tres o mas familias	0	0
Emigración	# hogares con algún miembro emigrado	0	0
	# hogares con ningun miembro emigrado	3	100
	# hogares con alguna mujer que haya emigrado	0	0
	# hogares con algún hombre que haya emigrado	0	0
Acceso al crédito	# hogares con un miembro haya obtenido algún préstamo	0	0
	# hogares sin un miembro haya obtenido algún préstamo	3	100
	# hogares con alguna mujer con préstamo	0	
	# hogares con algun hombre con préstamo	0	
Seguridad Alimentaria	# hogares que producen alimentos	3	100
	# hogares que NO producen alimentos	0	0
	# hogares que producen alimentos para autoconsumo	3	100
	# hogares que NO producen alimentos para autoconsumo	0	0
	# hogares que tienen huerto en su vivienda	2	66.67
	# hogares que NO tienen huerto en su vivienda	1	33.33
	# hogares que cuentan con animales de granja	3	100
	# hogares que NO cuentan con animales de granja	0	0
Tenencia de la Tierra	# hogares con tierra propia totalmente pagada	1	33.33
	# hogares con tierra propia pagando	0	0
	# hogares con tierra alquilada	0	0
	# hogares con tierra prestada	2	66.67
	# hogares con tierra en litigio	0	0
	# hogares con tierra comunal	0	0
	# hogares no tienen tierra	0	0
	# hogares con sistema de riego	0	0
Violencia	# jef@s de familia conocen casos de violencia intrafamiliar	0	0
	# jef@s de familia le ha sucedido o familia caso de violencia ultimo año	0	0
	# jef@s de familia se sienten segur@s en comunidad	3	100
Participación	# de hombres que participan en organizaciones(> 18)	1	33.33
	# de mujeres que participan en organizaciones(> 18)	1	33.33
	# de viviendas donde participan solo un hombre	1	33.33
	# de viviendas donde participan dos mujeres y mas	0	0

REPORTE - FRECUENCIA SIMPLE

Fecha Inicio: Fecha Final:  
Comunidad: 001 - Apamarra /

Departamento: 08 - FRANCISCO MORAZAN

Municipio: 0822 - SANTA ANA

=== A. DATOS DEMOGRÁFICOS ===

12. Datos de la Familia

Orden	Descripción	Cantidad	% Hombres	% Mujeres	% Hombres Leen	% Mujeres Leen	% Hombres no Leen	% Mujeres no Leen	%						
1	Menores de 1 año	0	0	0	0	0									
2	De 1 a 4 años	6	5.88	4	7.14	2	4.35								
3	De 5 a 6 años	5	4.90	3	5.36	2	4.35								
4	De 7 a 12 años	11	10.78	7	12.50	4	8.70	7	15.22	4	8.89	0	0.00	0	0.00
5	De 13 a 15 años	12	11.76	6	10.71	6	13.04	5	10.87	7	15.56	1	10.00	-1	-100.00
6	De 16 a 18 años	6	5.88	5	8.93	1	2.17	4	8.70	2	4.44	1	10.00	-1	-100.00
7	De 19 a 23 años	9	8.82	3	5.36	6	13.04	3	6.52	6	13.33	0	0.00	0	0.00
8	De 24 a 30 años	12	11.76	7	12.50	5	10.87	7	15.22	5	11.11	0	0.00	0	0.00
9	De 31 a 40 años	17	16.67	6	10.71	11	23.91	5	10.87	11	24.44	1	10.00	0	0.00
10	De 41 a 50 años	11	10.78	8	14.29	3	6.52	8	17.39	3	6.67	0	0.00	0	0.00
11	De 51 a 64 años	10	9.80	6	10.71	4	8.70	5	10.87	4	8.89	1	10.00	0	0.00
12	De 65 años y mas	3	2.94	1	1.79	2	4.35	0	0.00	2	4.44	1	10.00	0	0.00
Total		102	56	46	44	44	5	-2							

P.12.1 Analfabetismo por rangos de edad

Orden	Descripción	Cantidad	%
4	De 7 a 12 años	0	0
5	De 13 a 15 años	0	0
6	De 16 a 18 años	0	0
7	De 19 a 23 años	0	0
8	De 24 a 30 años	0	0
9	De 31 a 40 años	1	33.33
10	De 41 a 50 años	0	0
11	De 51 a 64 años	1	33.33
12	De 65 años y mas	1	33.33
Total		3	

P.12.2 Cantidad de personas por edad y sexo

Edad	Cantidad Hombres	Cantidad Mujeres	Total
1	1	1	2

## Información línea base de la comunidad de Apamarra

La comunidad está habitada por 106 personas de las cuales el 54.72% son hombres y el 45.28% son mujeres, el porcentaje de analfabetismo tomando en cuenta todos los rangos de edad es de 2.83% relativamente bajo, se presentaron 6 casos de madres solteras y 3 de padres solteros, no se presentan muertes en niños menores de cinco años, al momento de levantamiento de había una mujer en gestación entre el rango de 20 a 24, no se presentaron caso de muertes durante el parto, solo el 34.62% de las parejas planifican representa 9 personas las cuales el 55.56% lo hacen con pastilla y el 44.44% con inyección, las enfermedades que más se manifiestan son en un 71.05% infecciones, un 5.26% de hipertensión arterial en el mismo porcentaje los que han padecido asma bronquial, 2.63% han padecido dengue y un 13.16% los que han padecido diarreas. De los 21 niños menores de nueve años 8 niños no han sido vacunados. El 100% respondió sentirse seguros en la comunidad y no haber sufrido actos de violencia.

Los resultados de servicios públicos 61.54% de las familias se abastecen de agua por medio de pozo propio, 23.08% agua domiciliar de pozo comunal, 7.69% acarrea agua de rio o quebrada, 11.54% tienen inodoro o servicio sanitario en ese mismo porcentaje los que tienen letrina de fosa simple, el 69.23% letrina de fosa séptica, el 88.56% de las familias cuentan con el servicio de energía eléctrica domiciliar, 3.85% cuentan con el servicio de telefonía de la empresa estatal Hondutel, 76.92% tienen telefonía celular, en un 61.54% se ha instalado alumbrado público y se ha dado mantenimiento a las calles en un 53.85%.

El 73.08% de las familias trabajan la tierra la cual les pertenece y tienen de ellas 73.68% dominio útil y el 26.32% dominio pleno, el 80.77% produce el alimento para la familia, el 47.62% produce para autoconsumo y el 14.29% obtiene excedentes para la venta. Se

cosecharon 164 quintales de maíz, 29 quintales de frijol, un quintal de café y uno de caña. El 11.54% de las familias tienen huerto y el 73.08% tienen animales domésticos.

Las personas que se encuentran en edad de estudiar en los diferentes rangos de edad son 44, 25 hombres y 19 mujeres, de los cuales el 84.09% si están estudiando. La fuerza de ingreso por rango de edad es de 85 personas de las cuales el 51.76% son hombres y el 48.24% son mujeres, el rango de ingresos por familia al mes es del 50% recibe menos de L. 1000, el 25% de L. 1001-2000, el 15.63% de L. 2001-4000 y el 9.38% de L. 4001-8000, los ingresos ajusta en un 61.54% de las familias para dos tiempos de comida, a un 34.62% para los tres tiempos de comida y a 3.85% solo por un tiempo de comida. El 61.54% de las familias trabaja por cuenta propia en el sector primario y el 38.46% como empleado en el sector de servicios y comercial, una de las familias tienen préstamo y lo tiene el padre de familia, también una familia recibe remesas un promedio de L.0.01-1000. El listado de las profesiones en la comunidad es 30.59% estudiantes, 25.88% ama de casa, 15.29% agricultor, 12.94% labrador agricultor.

Resultados en vivienda el 100% habitan en casas de las cuales el 84.62% es propia y poseen un 86.36% dominio útil y el 13.64% poseen dominio pleno, el 15.38% habitan encasa prestada, los problemas que presentan las viviendas son 69.23% no tienen repello en ambos lados, 53.85% problemas de estructura en el mismo porcentaje las que tienen problema en los techos, 38.46% tienen piso de tierra y un 3.85% ninguno este porcentaje representa una casa, el material con el que están construidas las viviendas es 92.31% de adobe y 7.69% de madera, los techos de las viviendas son 73.08% de lamina de metal y 26.92% teja de barro, los pisos son 57.69% de plancha de cemento, 34.62% de tierra y un 7.69% de cerámica, en general las condiciones de la vivienda 57.69% condición regular, 30.77% malas condiciones y 11.54% en buenas condiciones. 96.15% de las viviendas tienen cocina y un 47.92% utilizan leña para cocinar en ese mismo porcentaje los que tienen ecofogon, 2.08% usan electricidad y en igual porcentaje las que utilizan gas kerosene, el agua que consumen es 50% filtrada, 26.08% no tratada, 19.23% clorada y un 7.69% agua hervida, 46.15% de las viviendas tienen cuatro o más piezas, 34.62% con dos dormitorios, 73.08% Sin baño, en el 50% de las viviendas el dormitorio lo comparten tres o más personas, en el 69.23% de las viviendas habita una solo una familia y hay una vivienda desocupada. No hay casos de emigración.

REPORTE - ANEXOS LINEA BASE DEMOGRAFICA Y SOCIOECONOMICA DEL MUNICIPIO

Fecha Inicio: 1969-12-31

Fecha Final: 1969-12-31

Departamento: 08 - FRANCISCO

Municipio: 0822 - SANTA ANA

Comunidad: 001 - Apamarra /

MORAZAN

Temáticas	Indicadores de Línea Base	Cantidad	Porcentaje
Datos Generales sobre Población	Viviendas Encuestadas	26	
	Población Total	106	
	Población Masculina	58	54.72
	Población Femenina	48	45.28
	Promedio de personas por vivienda		4.08
	De 1 a 4 años	6	5.88
	De 5 a 6 años	5	4.9
	De 7 a 12 años	11	10.78
	De 13 a 15 años	12	11.76
	De 16 a 18 años	6	5.88
	De 19 a 23 años	9	8.82
	De 24 a 30 años	12	11.76
	De 31 a 40 años	17	16.67
	De 41 a 50 años	11	10.78
De 51 a 64 años	10	9.8	
De 65 años y mas	3	2.94	
Fuerza de Trabajo	Población de edad de trabajar(PET)	85	
	Población económicamente activa(PEA)	35	41.18
	Población económicamente activa(PEA) ocupada	29	82.86
	Población económicamente activa(PEA) desocupada	6	17.14
	Tasa de empleo		
	Población económicamente inactiva(PEI)	50	58.82
	Población en que su ocupación es como empleado	10	38.46
	Población en que su ocupación es como empleado sector comercial	2	20
	Población en que su ocupación es como empleado sector industrial	0	0
	Población en que su ocupación es como empleado sector servicio	8	80
	Población en que su ocupación es trabaja por cuenta propia	16	61.54
	Población en que su ocupación es que trabaja sector primario	14	87.5
	Población en que su ocupación es que trabaja sector secundario	0	0
	Población en que su ocupación es que trabaja sector terciario	0	0
	# de empleos generados en cualquier sector productivo	0	0
	# Promedio de hogares con ingreso diario per capita menor de un \$1	3	11.54
	# Promedio de hogares con ingreso diario per capita entre \$1 y \$2	0	0
# Promedio de hogares con ingreso diario per capita mayor que \$2	23	88.46	
# de hogares que su ingreso les ajusta para alimentarse los 3 tiempos	9	34.62	
# de hogares que su ingreso les ajusta para alimentarse los 2 tiempos	16	61.54	
# de hogares que su ingreso les ajusta para alimentarse 1 tiempo	1	3.85	
Ingresos por remesas	# de hogares que reciben remesas	1	3.85
	# de hogares que reciben remesas menos de Lps. 1000	1	100
	# de hogares que reciben remesas entre Lps. 1001 y 2000	0	0
	# de hogares que reciben remesas de Lps. 2001 en adelante	0	0
	Ingresos Mensuales Familiares	# de hogares que reciben ingresos menores Lps. 1000	11
# de hogares que reciben ingresos entre Lps. 1001 y 2000		7	26.92
# de hogares que reciben ingresos entre Lps. 2001 y 4000		4	15.38
# de hogares que reciben ingresos entre Lps. 4001 y 8000		3	11.54
# de hogares que reciben ingresos entre Lps. 8001 y 12000		1	3.85
# de hogares que reciben ingresos entre Lps. 12001 y 20000		0	0
# de hogares que reciben ingresos entre Lps. 20001 y 30000		0	0
# de hogares que reciben ingresos entre Lps. 30001 y 50000		0	0
# de hogares que reciben ingresos mayores que Lps. 50000	0	0	
Educación	Datos sobre población estudiantil		
	# de niños(a) en edad de estudiar	44	41.51
	# de niños(a) en edad de estudiar que actualmente estudian	37	84.09
	# de niños(a) en edad de estudiar que actualmente no estudian	7	15.91
	# de niños en edad de estudiar	25	56.82
	# de niñas en edad de estudiar	19	43.18
	# de niños que estudian sin edad de estudiar	8	7.55
	# de niñas que estudian sin edad de estudiar	2	1.89
# de niños(a) que estudian sin edad de estudiar	10	9.43	

Temáticas	Indicadores de Línea Base	Cantidad	Porcentaje
	# de niños(a) en edad pre-escolar	3	6.82
	# de niños(a) en edad pre-escolar que estudian	3	100
	# de niños(a) en edad primaria	17	38.64
	# de niños(a) en edad primaria que estudian	13	76.47
	# de niños(a) en edad de plan básico	12	27.27
	# de niños(a) en edad de plan básico que estudian	11	91.67
Estudios diversificados	# de niños(a) en edad de diversificado	9	20.45
	# de niños(a) en edad de diversificado que estudian	7	77.78
Estudios universitarios	# de jóvenes en edad de estudiar en universidad	3	6.82
	# de jóvenes en edad de estudiar en universidad que estudian	3	100
Escolaridad promedio(PN)	Tasa de escolaridad promedio( <b>investigar en centro educativo</b> )		
	Población fuerza de trabajo emergente	18	21.18
	Población fuerza de trabajo emergente que estudia en secundaria	17	20
Género			
	# de niños(a) que estudian en preescolar	3	8.11
	# de niños que estudian en preescolar	2	66.67
	# de niñas que estudian en preescolar	1	33.33
	# de niños(a) que estudian en primaria	13	35.14
	# de niños que estudian en primaria	8	61.54
	# de niñas que estudian en primaria	5	38.46
	# de niños(a) que estudian en secundaria (plan básico)	11	29.73
	# de niños que estudian en secundaria (plan básico)	7	63.64
	# de niñas que estudian en secundaria (plan básico)	4	36.36
	# de niños(a) que estudian en diversificado	7	18.92
	# de niños que estudian en diversificado	4	57.14
	# de niñas que estudian en diversificado	3	42.86
	# de jóvenes que estudian en universidad	3	8.11
	# de hombres que estudian universidad	2	66.67
	# de mujeres que estudian universidad	1	33.33
Fuerza de trabajo	# de hombres en edad de trabajar	44	51.76
	# de mujeres en edad de trabajar	41	48.24
	# de hombres que trabajan remuneradamente (ocupación)	25	29.41
	# de mujeres que trabajan remuneradamente (ocupación)	7	8.24
	# de hombres fuerza de trabajo emergente que estudian secundaria	10	11.76
	# de mujeres fuerza de trabajo emergente que estudian secundaria	7	8.24
Jejes(a) de hogar	# Madres solteras	6	12.5
	# Padres solteros	3	5.17
	Tasa de embarazos en adolescentes(PN) (13 a 21 años)( <b>Investigar en centro de salud</b> )		
Salud			
	# de niños menos de 5 años	12	11.32
	# de niños muertos menos de 5 años en el año anterior	0	0
	# muertes infantiles por 1000 niños nacidos vivos		
	# de partos atendidos durante el año anterior	0	
	Total de niños(a) nacidos en el año anterior		
	# de partos atendidos en centro de salud	0	
	# de partos atendidos en materno infantil	0	
	# de partos atendidos en hospital	0	
	# de partos atendidos en clínica privada	0	
	# de partos atendidos en otros centros de salud	0	
Objetivo No.3	# de madres murieron antes del parto año anterior	0	
	# de madres murieron durante del parto año anterior	0	
	# de madres murieron post parto año anterior	0	
	Tasa de mortalidad materna por cada 1000 partos		
	# de personas que se enfermaron de Infecciones respiratorias agudas	27	1.69
	# de personas que se enfermaron de Dengue Clásico	1	0.06
	# de personas que se enfermaron de Hipertension Arterial	2	0.13
	# de personas que se enfermaron de Asma bronquial	2	0.13
	# de personas que se enfermaron de Consumo de alcohol	1	0.06
	# de personas que se enfermaron de Diarreas	5	0.31

Temáticas	Indicadores de Línea Base	Cantidad	Porcentaje
Servicios públicos	# de viviendas con servicio de Agua de pozo propio	16	61.54
	# de viviendas con servicio de Agua domiciliar de pozo comunal	6	23.08
	# de viviendas con servicio de Acarrea agua de río o quebrada	2	7.69
	# de viviendas con servicio de Agua domiciliar por acueducto	0	0.00
	# de viviendas con servicio de Agua llave pública / fuente	0	0.00
	# de viviendas con servicio de Reservorio de agua lluvia	1	3.85
	# de viviendas con servicio de Inodoro o servicio sanitario	3	11.54
	# de viviendas con servicio de Letrina de fosa simple	3	11.54
	# de viviendas con servicio de Letrina de fosa séptica	18	69.23
	# de viviendas con servicio de Usa letrina	5	19.23
	# de viviendas con servicio de Recolección de basura	0	0.00
	# de viviendas con servicio de Aseo de calles	0	0.00
	# de viviendas con servicio de Energía eléctrica domiciliar	23	88.46
	# de viviendas con servicio de Teléfono (HONDUTEL)	1	3.85
	# de viviendas con servicio de Teléfono (Celular móvil o fijo)	20	76.92
	# de viviendas con servicio de Alumbrado público	16	61.54
	# de viviendas con servicio de Mantenimiento de calles	14	53.85
Vivienda	# total de viviendas y edificaciones	26	
	# de edificaciones públicas y privadas		
	# de viviendas		
	# de viviendas desocupadas		
	# de viviendas ocupadas		
Material de construcción	# de viviendas construidas de adobe	24	92.31
	# de viviendas construidas de bloque	0	0
	# de viviendas construidas de ladrillo	0	0
	# de viviendas construidas de bahareque	0	0
	# de viviendas construidas de madera	2	7.69
	# de viviendas construidas de desperdicios	0	0
Tenencia de la vivienda	# de viviendas construidas de yugua	0	0
	# de familias con vivienda propia totalmente pagada	22	84.62
	# de familias con vivienda propia pagando	0	0
	# de familias alquilando vivienda	0	0
	# de familias con vivienda cedida o prestada	4	15.38
	# de familias con vivienda propia pagada y dominio pleno	3	13.64
	# de familias con vivienda propia pagada y dominio útil	19	86.36
	# de familias con vivienda propia pagada y dominio ocupación	0	0
Problemas principales de las viviendas	# de familias con vivienda propia pagada y dominio posesión	0	0
	# de viviendas que no tienen repello	18	69.23
	# de viviendas que no tienen repello externo	1	5.56
	# de viviendas que no tienen repello interno	0	0
	# de viviendas sin repello ambos	17	94.44
	# de viviendas con piso de tierra	10	38.46
	# de viviendas sin cielo falso	23	88.46
	# de viviendas con techo en mal estado	14	53.85
	# de viviendas problemas estructurales	14	53.85
	# de viviendas sin problemas	1	3.85
Condiciones de la vivienda	# de viviendas en buenas condiciones	3	11.54
	# de viviendas en regulares condiciones	15	57.69
	# de viviendas en malas condiciones	8	30.77
Consumo energético para cocinar	# de viviendas que utilizan electricidad para cocinar	1	3.85
	# de viviendas que utilizan el gas volátil para cocinar	1	3.85
	# de viviendas que utilizan kerosén para cocinar	0	0
	# de viviendas que utilizan kerosén eco fogón	23	88.46
	# de viviendas que utilizan leña para cocinar	23	88.46
Espacios de la vivienda	# de viviendas con sin piezas	0	0
	# de viviendas con una sola pieza	2	7.69
	# de viviendas con dos piezas	6	23.08

Temáticas	Indicadores de Línea Base	Cantidad	Porcentaje
Viviendas con baños	# de viviendas con tres o mas piezas	18	69.23
	# de viviendas sin baño	19	73.08
	# de viviendas con un baño	5	19.23
	# de viviendas con dos a mas baños	2	7.69
Dormitorios por vivienda	# de viviendas que tiene sin dormitorios	1	3.85
	# de viviendas que tiene una pieza como dormitorio	13	50
	# de viviendas que tiene dos piezas como dormitorio	9	34.62
	# de viviendas que tiene tres o mas piezas como dormitorio	3	11.54
Familias por vivienda	# de viviendas sin una familia	1	3.85
	# de viviendas con una familia	18	69.23
	# de viviendas con dos familias	6	23.08
	# de viviendas con tres o mas familias	1	3.85
Emigración	# hogares con algún miembro emigrado	0	0
	# hogares con ningun miembro emigrado	26	100
	# hogares con alguna mujer que haya emigrado	0	0
	# hogares con algún hombre que haya emigrado	0	0
Acceso al crédito	# hogares con un miembro haya obtenido algún préstamo	1	3.85
	# hogares sin un miembro haya obtenido algún préstamo	25	96.15
	# hogares con alguna mujer con préstamo	0	0
	# hogares con algun hombre con préstamo	1	100
Seguridad Alimentaria	# hogares que producen alimentos	21	80.77
	# hogares que NO producen alimentos	5	19.23
	# hogares que producen alimentos para autoconsumo	10	47.62
	# hogares que NO producen alimentos para autoconsumo	11	52.38
	# hogares que tienen huerto en su vivienda	3	11.54
	# hogares que NO tienen huerto en su vivienda	23	88.46
	# hogares que cuentan con animales de granja	19	73.08
	# hogares que NO cuentan con animales de granja	7	26.92
Tenencia de la Tierra	# hogares con tierra propia totalmente pagada	19	73.08
	# hogares con tierra propia pagando	0	0
	# hogares con tierra alquilada	0	0
	# hogares con tierra prestada	4	15.38
	# hogares con tierra en litigio	0	0
	# hogares con tierra comunal	1	3.85
	# hogares no tienen tierra	2	7.69
	# hogares con sistema de riego	2	9.52
Violencia	# jef@s de familia conocen casos de violencia intrafamiliar	0	0
	# jef@s de familia le ha sucedido o familia caso de violencia ultimo año	0	0
	# jef@s de familia se sienten segur@s en comunidad	26	100
Participación	# de hombres que participan en organizaciones(> 18)	16	50
	# de mujeres que participan en organizaciones(> 18)	20	64.52
	# de viviendas donde participan solo un hombre	14	53.85
	# de viviendas donde participan dos mujeres y mas	3	11.54

REPORTE - FRECUENCIA SIMPLE

Fecha Inicio: Fecha Final:  
Comunidad: 001 - Lindero /

Departamento: 08 - FRANCISCO MORAZAN

Municipio: 0822 - SANTA ANA

=== A. DATOS DEMOGRÁFICOS ===

12. Datos de la Familia

Orden	Descripción	Cantidad	%	Hombres	% Mujeres	% Hombres Leen	% Mujeres Leen	% Hombres no Leen	% Mujeres no Leen	%					
1	Menores de 1 año	0	0	0	0	0	0								
2	De 1 a 4 años	2	9.09	0	0.00	2	12.50								
3	De 5 a 6 años	0	0	0	0	0	0								
4	De 7 a 12 años	4	18.18	1	16.67	3	18.75	1	20.00	3	23.08	0	0.00	0	0.00
5	De 13 a 15 años	1	4.55	0	0.00	1	6.25	0	0.00	1	7.69	0	0.00	0	0.00
6	De 16 a 18 años	3	13.64	0	0.00	3	18.75	0	0.00	3	23.08	0	0.00	0	0.00
7	De 19 a 23 años	3	13.64	1	16.67	2	12.50	1	20.00	2	15.38	0	0.00	0	0.00
8	De 24 a 30 años	3	13.64	2	33.33	1	6.25	2	40.00	1	7.69	0	0.00	0	0.00
9	De 31 a 40 años	1	4.55	0	0.00	1	6.25	0	0.00	1	7.69	0	0.00	0	0.00
10	De 41 a 50 años	2	9.09	1	16.67	1	6.25	0	0.00	0	0.00	1	100.00	1	33.33
11	De 51 a 64 años	2	9.09	1	16.67	1	6.25	1	20.00	1	7.69	0	0.00	0	0.00
12	De 65 años y mas	1	4.55	0	0.00	1	6.25	0	0.00	1	7.69	0	0.00	0	0.00
Total		22		6		16		5		13		1		1	

P.12.1 Analfabetismo por rangos de edad

Orden	Descripción	Cantidad	%
4	De 7 a 12 años	0	0
5	De 13 a 15 años	0	0
6	De 16 a 18 años	0	0
7	De 19 a 23 años	0	0
8	De 24 a 30 años	0	0
9	De 31 a 40 años	0	0
10	De 41 a 50 años	2	100
11	De 51 a 64 años	0	0
12	De 65 años y mas	0	0
Total		2	

P.12.2 Cantidad de personas por edad y sexo

Edad	Cantidad Hombres	Cantidad Mujeres	Total
3	0	1	1

## Información línea base de la comunidad de Lindero

Lindero es una pequeña comunidad en la que 3 habitan 22 personas de las cuales 6 son hombres y 16 mujeres representando seis familias, el rango de analfabetismo en los diferentes rangos de edad es de 9%, se presenta un caso de madre soltera, al momento del levantamiento no había mujeres en gestación, no se dan casos de muertes en niños menores de 5 años ni muertes de mujeres al momento del parto, solo el 33.33% de las parejas planifican que representa dos mujeres una lo hace con el DIU y la otra se realizó operación. La enfermedad de mayor incidencia con un 53.85% es la de infecciones respiratorias agudas, en un 11.54% se ha manifestado en Chicunguya, 3.85% casos de hipertensión arterial, un 19.23% casos de diarrea y 11.54 problemas en la piel. Un alto porcentaje de niños menores de nueve años que no tienen las vacunas correspondientes ya que de 6 niños 4 no las tienen representa un 66.67%, en un 100% respondieron no haber vivido casos de violencia y dijeron sentirse seguros en su comunidad.

Resultados en servicios públicos un 50% de las familias reciben agua domiciliar por acueducto, 33.33% agua de llave publica el 100% la recibe siete días a la semana, 16.67% tiene pozo propio, 33.33% tienen inodoro o servicio sanitario, 16.67% letrina de fosa simple y 50% letrina de fosa séptica, 16.67% de las familias cuentan con energía eléctrica domiciliar, no hay abonados a Hondutel y 83.33% tienen telefonía celular, no hay alumbrado público y en un 50% se ha dado mantenimiento a las calles.

El 83.33% trabajan la tierra de las cuales solo el 50% de las familias les pertenece y poseen de ellas dominio útil, el 83.33% produce el alimento para la familia, y el 80% lo produce para el

autoconsumo, para el 20% hay excedentes para venta, cosecharon 77 quintales de maíz, 27 de frijol y 1 de café. 33.33% de las familias tiene huertos y el 100% tienen animales domésticos.

El número de personas en edad de estudiar en los diferentes niveles es de 8 de los cuales 1 es hombre y 7 mujeres, de estos 8 seis si están estudiando. La fuerza de ingreso en los diferentes rangos es de 15 personas, 5 hombres y 10 mujeres. El rango de ingreso familiar es 25% de las familias tienen ingreso menores a L. 1000, el 75% restante ingreso entre L.1001-2000, ingresos que les ajustan para los tres tiempos de comida, el 66.67% de las familias trabajan por cuenta propia en el sector primario, un 16.67% trabaja como empleado en el sector de servicios, no tienen prestamos ni reciben remesas. El listado de profesiones 40% estudiantes y en igual porcentaje de 20% agricultor, ama de casa y labrador-agricultor.

Resultados de vivienda 100% de las familias habita en casas que son propias de las cuales tienen dominio útil, los problemas que presentan las viviendas 83.33% problemas de repello en ambos lados interno y externo, 50% problemas estructurales y 33.33% los techos en mal estado, el material con el que están construidas las casa es 100% de adobe, con techo de lamina metálica, los piso de 100% plancha de cemento, en términos generales el 83.33% de las viviendas están en condiciones regulares y el 16.67% en malas condiciones. El 100% de las viviendas tiene cocina dentro de la vivienda, el 40% de las familias cocina con leña y el 60% tienen ecofogon, el consumo de agua de las familias un 66.67% consume agua clorada, el 16.67% consumen agua filtrada y el mismo porcentaje que representa una familia consume agua hervida, el 66.67% de los hogares tienen cuatro piezas o mas, 50% con baño y 50% sin baño, el 50% de las viviendas tienen un dormitorio que es compartido por tres o más personas, en el 66.67% de las viviendas solo habita una familia. No se presentan caso de emigración.

REPORTE - ANEXOS LINEA BASE DEMOGRAFICA Y SOCIOECONOMICA DEL MUNICIPIO

Fecha Inicio: 1969-12-31

Fecha Final: 1969-12-31

Departamento: 08 - FRANCISCO

Municipio: 0822 - SANTA ANA

Comunidad: 001 - Lindero /

MORAZAN

Temáticas	Indicadores de Línea Base	Cantidad	Porcentaje
Datos Generales sobre Población	Viviendas Encuestadas	7	
	Población Total	17	
	Población Masculina	5	29.41
	Población Femenina	12	70.59
	Promedio de personas por vivienda		2.43
	De 1 a 4 años	2	9.09
	De 7 a 12 años	4	18.18
	De 13 a 15 años	1	4.55
	De 16 a 18 años	3	13.64
	De 19 a 23 años	3	13.64
	De 24 a 30 años	3	13.64
	De 31 a 40 años	1	4.55
	De 41 a 50 años	2	9.09
	De 51 a 64 años	2	9.09
De 65 años y mas	1	4.55	
Fuerza de Trabajo	Población de edad de trabajar(PET)	15	
	Población económicamente activa(PEA)	6	40
	Población económicamente activa(PEA) ocupada	3	50
	Población económicamente activa(PEA) desocupada	3	50
	Tasa de empleo		
	Población económicamente inactiva(PEI)	9	60
	Población en que su ocupación es como empleado	1	20
	Población en que su ocupación es como empleado sector comercial	0	0
	Población en que su ocupación es como empleado sector industrial	0	0
	Población en que su ocupación es como empleado sector servicio	1	100
	Población en que su ocupación es trabaja por cuenta propia	4	80
	Población en que su ocupación es que trabaja sector primario	4	100
	Población en que su ocupación es que trabaja sector secundario	0	0
	Población en que su ocupación es que trabaja sector terciario	0	0
	# de empleos generados en cualquier sector productivo	0	0
	# Promedio de hogares con ingreso diario per capita menor de un \$1	1	14.29
	# Promedio de hogares con ingreso diario per capita entre \$1 y \$2	0	0
	# Promedio de hogares con ingreso diario per capita mayor que \$2	5	71.43
	# de hogares que su ingreso les ajusta para alimentarse los 3 tiempos	6	85.71
	# de hogares que su ingreso les ajusta para alimentarse los 2 tiempos	0	0
# de hogares que su ingreso les ajusta para alimentarse 1 tiempo	0	0	
Ingresos por remesas	# de hogares que reciben remesas	0	0
	# de hogares que reciben remesas menos de Lps. 1000	0	
	# de hogares que reciben remesas entre Lps. 1001 y 2000	0	
	# de hogares que reciben remesas de Lps. 2001 en adelante	0	
Ingresos Mensuales Familiares	# de hogares que reciben ingresos menores Lps. 1000	3	42.86
	# de hogares que reciben ingresos entre Lps. 1001 y 2000	3	42.86
	# de hogares que reciben ingresos entre Lps. 2001 y 4000	0	0
	# de hogares que reciben ingresos entre Lps. 4001 y 8000	0	0
	# de hogares que reciben ingresos entre Lps. 8001 y 12000	0	0
	# de hogares que reciben ingresos entre Lps. 12001 y 20000	0	0
	# de hogares que reciben ingresos entre Lps. 20001 y 30000	0	0
	# de hogares que reciben ingresos entre Lps. 30001 y 50000	0	0
# de hogares que reciben ingresos mayores que Lps. 50000	0	0	
Eduación	Datos sobre población estudiantil		
	# de niños(a) en edad de estudiar	8	47.06
	# de niños(a) en edad de estudiar que actualmente estudian	6	75
	# de niños(a) en edad de estudiar que actualmente no estudian	2	25
	# de niños en edad de estudiar	1	12.5
	# de niñas en edad de estudiar	7	87.5
	# de niños que estudian sin edad de estudiar	1	5.88
	# de niñas que estudian sin edad de estudiar	4	23.53
	# de niños(a) que estudian sin edad de estudiar	5	29.41
	# de niños(a) en edad pre-escolar	0	0

Temáticas	Indicadores de Línea Base	Cantidad	Porcentaje
	# de niños(a) en edad pre-escolar que estudian	0	
	# de niños(a) en edad primaria	1	12.5
	# de niños(a) en edad primaria que estudian	1	100
	# de niños(a) en edad de plan básico	2	25
	# de niños(a) en edad de plan básico que estudian	1	50
Estudios diversificados	# de niños(a) en edad de diversificado	4	50
	# de niños(a) en edad de diversificado que estudian	4	100
Estudios universitarios	# de jóvenes en edad de estudiar en universidad	1	12.5
	# de jóvenes en edad de estudiar en universidad que estudian	0	0
Escolaridad promedio(PN)	Tasa de escolaridad promedio( <b>investigar en centro educativo</b> )		
	Población fuerza de trabajo emergente	4	26.67
	Población fuerza de trabajo emergente que estudia en secundaria	4	26.67
Género			
	# de niños(a) que estudian en preescolar	0	0
	# de niños que estudian en preescolar	0	
	# de niñas que estudian en preescolar	0	
	# de niños(a) que estudian en primaria	1	16.67
	# de niños que estudian en primaria	1	100
	# de niñas que estudian en primaria	0	0
	# de niños(a) que estudian en secundaria (plan básico)	1	16.67
	# de niños que estudian en secundaria (plan básico)	0	0
	# de niñas que estudian en secundaria (plan básico)	1	100
	# de niños(a) que estudian en diversificado	4	66.67
	# de niños que estudian en diversificado	0	0
	# de niñas que estudian en diversificado	4	100
	# de jóvenes que estudian en universidad	0	0
	# de hombres que estudian universidad	0	
	# de mujeres que estudian universidad	0	
Fuerza de trabajo	# de hombres en edad de trabajar	5	33.33
	# de mujeres en edad de trabajar	10	66.67
	# de hombres que trabajan remuneradamente (ocupación)	3	20
	# de mujeres que trabajan remuneradamente (ocupación)	1	6.67
	# de hombres fuerza de trabajo emergente que estudian secundaria	0	0
	# de mujeres fuerza de trabajo emergente que estudian secundaria	4	26.67
Jejes(a) de hogar	# Madres solteras	1	8.33
	# Padres solteros	0	0
	Tasa de embarazos en adolescentes(PN) (13 a 21 años)( <b>Investigar en centro de salud</b> )		
Salud			
	# de niños menos de 5 años	1	5.88
	# de niños muertos menos de 5 años en el año anterior	0	0
	# muertes infantiles por 1000 niños nacidos vivos		
	# de partos atendidos durante el año anterior	0	
	Total de niños(a) nacidos en el año anterior		
	# de partos atendidos en centro de salud	0	
	# de partos atendidos en materno infantil	0	
	# de partos atendidos en hospital	0	
	# de partos atendidos en clínica privada	0	
	# de partos atendidos en otros centros de salud	0	
Objetivo No.3	# de madres murieron antes del parto año anterior	0	
	# de madres murieron durante del parto año anterior	0	
	# de madres murieron post parto año anterior	0	
	Tasa de mortalidad materna por cada 1000 partos		
	# de personas que se enfermaron de Infecciones respiratorias agudas	14	0.88
	# de personas que se enfermaron de Chicunguya	3	0.19
	# de personas que se enfermaron de Hipertension Arterial	1	0.06
	# de personas que se enfermaron de Diarreas	5	0.31
	# de personas que se enfermaron de De la piel	3	0.19
Servicios públicos			
	# de viviendas con servicio de Agua de pozo propio	1	16.67

Temáticas	Indicadores de Línea Base	Cantidad	Porcentaje
	# de viviendas con servicio de Agua domiciliar de pozo comunal	0	0.00
	# de viviendas con servicio de Acarrea agua de río o quebrada	0	0.00
	# de viviendas con servicio de Agua domiciliar por acueducto	3	50.00
	# de viviendas con servicio de Agua llave pública / fuente	2	33.33
	# de viviendas con servicio de Reservorio de agua lluvia	0	0.00
	# de viviendas con servicio de Inodoro o servicio sanitario	2	33.33
	# de viviendas con servicio de Letrina de fosa simple	1	16.67
	# de viviendas con servicio de Letrina de fosa séptica	3	50.00
	# de viviendas con servicio de Usa letrina	1	16.67
	# de viviendas con servicio de Recolección de basura	0	0.00
	# de viviendas con servicio de Aseo de calles	0	0.00
	# de viviendas con servicio de Energía eléctrica domiciliar	1	16.67
	# de viviendas con servicio de Teléfono (HONDUTEL)	0	0.00
	# de viviendas con servicio de Teléfono (Celular móvil o fijo)	5	83.33
	# de viviendas con servicio de Alumbrado público	0	0.00
	# de viviendas con servicio de Mantenimiento de calles	3	50.00
Vivienda	# total de viviendas y edificaciones	6	
	# de edificaciones públicas y privadas		
	# de viviendas		
	# de viviendas desocupadas		
	# de viviendas ocupadas		
Material de construcción	# de viviendas construidas de adobe	6	100
	# de viviendas construidas de bloque	0	0
	# de viviendas construidas de ladrillo	0	0
	# de viviendas construidas de bahareque	0	0
	# de viviendas construidas de madera	0	0
	# de viviendas construidas de desperdicios	0	0
	# de viviendas construidas de yugua	0	0
Tenencia de la vivienda	# de familias con vivienda propia totalmente pagada	6	100
	# de familias con vivienda propia pagando	0	0
	# de familias alquilando vivienda	0	0
	# de familias con vivienda cedida o prestada	0	0
	# de familias con vivienda propia pagada y dominio pleno	0	0
	# de familias con vivienda propia pagada y dominio útil	6	100
	# de familias con vivienda propia pagada y dominio ocupación	0	0
	# de familias con vivienda propia pagada y dominio posesión	0	0
Problemas principales de las viviendas	# de viviendas que no tienen repello	5	83.33
	# de viviendas que no tienen repello externo	0	0
	# de viviendas que no tienen repello interno	0	0
	# de viviendas sin repello ambos	5	100
	# de viviendas con piso de tierra	2	33.33
	# de viviendas sin cielo falso	6	100
	# de viviendas con techo en mal estado	2	33.33
	# de viviendas problemas estructurales	3	50
	# de viviendas sin problemas	0	0
Condiciones de la vivienda	# de viviendas en buenas condiciones	0	0
	# de viviendas en regulares condiciones	5	83.33
	# de viviendas en malas condiciones	1	16.67
Consumo energético para cocinar	# de viviendas que utilizan electricidad para cocinar	0	0
	# de viviendas que utilizan el gas volátil para cocinar	0	0
	# de viviendas que utilizan kerosén para cocinar	0	0
	# de viviendas que utilizan kerosén eco fogón	6	100
	# de viviendas que utilizan leña para cocinar	4	66.67
Espacios de la vivienda	# de viviendas con sin piezas	0	0
	# de viviendas con una sola pieza	0	0
	# de viviendas con dos piezas	1	16.67
	# de viviendas con tres o mas piezas	5	83.33
Viviendas con baños	# de viviendas sin baño	3	50

Temáticas	Indicadores de Línea Base	Cantidad	Porcentaje
	# de viviendas con un baño	3	50
	# de viviendas con dos a mas baños	0	0
Dormitorios por vivienda	# de viviendas que tiene sin dormitorios	0	0
	# de viviendas que tiene una pieza como dormitorio	3	50
	# de viviendas que tiene dos piezas como dormitorio	2	33.33
	# de viviendas que tiene tres o mas piezas como dormitorio	1	16.67
Familias por vivienda	# de viviendas sin una familia	0	0
	# de viviendas con una familia	4	66.67
	# de viviendas con dos familias	1	16.67
	# de viviendas con tres o mas familias	1	16.67
Emigración	# hogares con algún miembro emigrado	0	0
	# hogares con ningun miembro emigrado	6	100
	# hogares con alguna mujer que haya emigrado	0	0
	# hogares con algún hombre que haya emigrado	0	0
Acceso al crédito	# hogares con un miembro haya obtenido algún préstamo	0	0
	# hogares sin un miembro haya obtenido algún préstamo	6	100
	# hogares con alguna mujer con préstamo	0	
	# hogares con algun hombre con préstamo	0	
Seguridad Alimentaria	# hogares que producen alimentos	5	83.33
	# hogares que NO producen alimentos	1	16.67
	# hogares que producen alimentos para autoconsumo	4	80
	# hogares que NO producen alimentos para autoconsumo	1	20
	# hogares que tienen huerto en su vivienda	2	33.33
	# hogares que NO tienen huerto en su vivienda	4	66.67
	# hogares que cuentan con animales de granja	6	100
	# hogares que NO cuentan con animales de granja	0	0
Tenencia de la Tierra	# hogares con tierra propia totalmente pagada	3	50
	# hogares con tierra propia pagando	0	0
	# hogares con tierra alquilada	2	33.33
	# hogares con tierra prestada	1	16.67
	# hogares con tierra en litigio	0	0
	# hogares con tierra comunal	0	0
	# hogares no tienen tierra	0	0
	# hogares con sistema de riego	0	0
Violencia	# jef@s de familia conocen casos de violencia intrafamiliar	0	0
	# jef@s de familia le ha sucedido o familia caso de violencia ultimo año	0	0
	# jef@s de familia se sienten segur@s en comunidad	6	100
Participación	# de hombres que participan en organizaciones(> 18)	2	40
	# de mujeres que participan en organizaciones(> 18)	1	16.67
	# de viviendas donde participan solo un hombre	2	33.33
	# de viviendas donde participan dos mujeres y mas	0	0

CUADRO COMPARATIVO DE EDUCACION ENTRE LOS SEXOS EN LAS COMUNIDADES DE LA REGION NUMERO 1 MONTAÑA DE IZOPO														
COMUNIDAD	RANGOS DE EDAD					TOTAL	GENERO		ESTUDIAN		GENERO SI ESTUDIA		GENERO NO ESTUDIA	
	5- 6 AÑOS	7-12 AÑOS	13-15 AÑOS	16-18 AÑOS	19-23 AÑOS		HOMBRE	MUJER	SI	NO	HOMBRES	MUJERES	HOMBRE	MUJER
MOZOTAL	2	7	0	0	1	10	60%	40%	9	1	5	4	1	0
LA PEDRERA	1	2	0	0	1	4	75%	25%	3	1	2	1	1	0
SABANITAS	1	3	0	3	6	13	46,15%	53,85%	4	9	2	2	4	5
ELBOQUERON	1	2	3	2	1	9	55,56%	44,44%	5	4	1	4	4	0
EL AGUACATE	2	2	0	5	4	13	76,92%	23,08%	8	5	6	2	4	1
EL ARRAYAN	5	9	3	2	0	19	63,16%	36,84%	18	1	11	7	1	0
LA ENEA	3	9	13	5	4	34	52,94%	47,06%	21	13	12	9	6	7
APAMARRA	5	11	12	6	10	44	56,82%	43,18%	37	7	23	14	2	5
CEDRO	2	1	1	0	0	4	25,00%	75,00%	4	0	1	3	0	0
GUAJINIQUIL	2	10	3	3	8	26	50,00%	50,00%	17	9	7	10	6	3
GUACAMAYA	1	2	4	3	2	12	41,67%	58,33%	8	4	2	6	3	1
LINDERO	0	1	1	3	3	8	12,50%	87,50%	6	2	1	5	0	2
LA JOYA	2	2	3	5	7	19	63,16%	36,84%	6	13	4	2	8	5

Levantamiento de Indicadores Socioeconomicos: De La Comunidad De Guajiniquil

Municipio de: Santa Ana, Francisco Morazan

N° Vivienda	Nombre de jefe de Familia	Ocupado	Desocupada	Edificio, publico	Estado Vivienda (llenado después de levantada boleta)			
					Otro	B	R	M
1	Alex Ruben Cabrera	✘					✘	
2	Dora isabel Lopez Andino	✘					✘	
3	Elena Aurora Vasquez Cabrera	✘					✘	
4	Evilio Avila	✘					✘	
5	Faustino Andino Cerrato	✘					✘	
6	Jose Conrado Andino	✘					✘	
7	Jose Enrique Lopez Andino	✘					✘	
8	Juan Bautista Cabrera	✘					✘	
9	Justa Rufina Gonzalez	✘					✘	
10	Lidia Maria Cabrera	✘					✘	
11	Luis Enrique Rodriguez	✘					✘	
12	Maria Marta Avilez	✘						✘
13	Santos Emilio Lopez	✘					✘	
14	Sixto Matute Andino	✘						✘
15	Teofilo lopez Andino	✘					✘	

## CUADRO RESUMEN

Descripción Edificación	#
<b>Viviendas ocupadas</b>	15
Viviendas desocupadas(No Dieron Informacion)	0
Iglesias	0
Centro Comunal	0
Escuela	0
Kinder	0
Cesar – Césamo	0
<b>Negocios</b>	0
Edificio Gubernamental	0
Otros (establo)	0
<b>Total edificaciones</b>	15

Levantamiento de Indicadores Socioeconomicos: La comunidad De Cuevesitas

Municipio de: Santa Ana, Francisco Morazan

N° Vivienda	Nombre de jefe de Familia	Ocupado	Desocupada	Edificio, publico	Estado Vivienda (llenado después de levantada boleta)		
				Otro	B	R	M
1	Agustin Matute	✘				✘	
2	Aida Lucia Gonzalez	✘					✘
3	Alfonzo Matute	✘					✘
4	Bienvenida Suyapa Cruz	✘					✘
5	Bienvenido Cruz	✘					✘
6	Carlos Ruben Herrera	✘					✘
7	Carlos Silva izcano	✘					✘
8	Edison Edgardo Izcano	✘					✘
9	Eliodoro Avilez	✘				✘	✘
10	Elias Silva Izcano	✘					✘
11	Eliodora Gonzalez Cabrera	✘					✘
12	Elsa Marina Flores	✘				✘	
13	Eyma Inestroza	✘					✘
14	Francisca Matute	✘					✘
15	Francisco Cruz matute	✘					
16	Gladis Fidelina Cruz	✘				✘	
17	guillermina cerrato	✘					✘
18	Jod silva lopez	✘					✘
19	Jose De Los Santos Silva	✘				✘	
20	Jose Nicolas Silva	✘					✘
21	Jose Pablo Silva Matute	✘				✘	
22	Jose santos Ordoñez	✘				✘	
23	Josselin Yulieth ordoñez	✘					✘
24	Juan Antonio Avilez	✘				✘	
25	Juan mauricio Cruz	✘			✘		
26	Juantino Matute	✘					✘
27	Lucia Isalina ferrera	✘					✘
28	Margarita garay	✘					✘
29	Maria Altagracia Avilez	✘				✘	
30	Maria Barbarita Izcano	✘				✘	
31	Maria De Los Angeles andino	✘				✘	
32	Maria De Los Santos Avilez	✘					✘
33	Maria Elena Silva godoy	✘					✘
34	Maria Isabel Ferrera	✘				✘	
35	Mariorolando Avilez	✘				✘	
36	Marvin Alexis Matute Gonzalez	✘					✘
37	Melva yolani godoy	✘					✘
38	Nelson Alcides Cabrera	✘				✘	
39	Nelson francisco Lopez	✘				✘	
40	Noe Omar Cruz Andino	✘				✘	
41	Romulo gonzalez	✘				✘	
42	Rosibel Blandin	✘					✘
43	Santos Jayme Ferrera	✘					✘
44	Santos Lucas cruz	✘			✘		
45	Santos Samuel silva	✘				✘	
46	Saydi Anavel Ramos	✘				✘	
47	Sonia Sagrario Izcano	✘					✘
48	Tomas cruz Cruz	✘					✘
49	Valvina silva	✘				✘	
50	Vicente Aviles Silva	✘					✘
51	Victor Manuel Avilez	✘				✘	
52	Walter Armando Cruz	✘				✘	
53	Yolani Elizabeth Cruz	✘					✘
54	yunior Ebgardo Cruz	✘				✘	

## CUADRO RESUMEN

Descripción Edificación	#
<b>Viviendas ocupadas</b>	54
Viviendas desocupadas(No Dieron Informacion)	0
Iglesias	0
Centro Comunal	0
Escuela	0
Kinder	0
Cesar – Césamo	0
<b>Negocios</b>	0
Edificio Gubernamental	0
Otros (establo)	0
<b>Total edificaciones</b>	54

## REGION 2

Forman parte de la región dos las comunidades de La bodega, El Cruce, La Cali, Cerritos de Ayasta Tierras del Padre, Surzular, Cieniga, Los Encinos, Quebraditas y Las Mesitas.

Las comunidades de La Bodega, el Cruce y Tierras del Padre se encuentran en la periferia de la carretera CA-5. Siendo comunidades que se están desarrollando por la gran cantidad de negocios que se están abriendo en la zona y por la mejora que se hizo de la carretera internacional.

**REPORTE - FRECUENCIA SIMPLE**

Fecha Inicio:                      Fecha Final:                      Departamento: 08 - FRANCISCO MORAZAN                      Municipio: 0822 - SANTA ANA  
Comunidad: 001 - La Cieniga /

=== A. DATOS DEMOGRÁFICOS ===															
12. Datos de la Familia															
Orden	Descripción	Cantidad	%	Hombres	% Mujeres	% Hombres Leen	% Mujeres Leen	% Hombres no Leen	% Mujeres no Leen						
1	Menores de 1 año	0	0	0	0	0	0	0	0						
2	De 1 a 4 años	19	11.80	9	11.25	10	12.35								
3	De 5 a 6 años	5	3.11	2	2.50	3	3.70								
4	De 7 a 12 años	13	8.07	9	11.25	4	4.94	9	13.24	4	5.88	0	0.00	0	0.00
5	De 13 a 15 años	15	9.32	9	11.25	6	7.41	9	13.24	6	8.82	0	0.00	0	0.00
6	De 16 a 18 años	7	4.35	3	3.75	4	4.94	3	4.41	4	5.88	0	0.00	0	0.00
7	De 19 a 23 años	11	6.83	4	5.00	7	8.64	4	5.88	7	10.29	0	0.00	0	0.00
8	De 24 a 30 años	24	14.91	13	16.25	11	13.58	12	17.65	11	16.18	1	9.09	0	0.00
9	De 31 a 40 años	28	17.39	8	10.00	20	24.69	8	11.76	20	29.41	0	0.00	0	0.00
10	De 41 a 50 años	15	9.32	6	7.50	9	11.11	6	8.82	9	13.24	0	0.00	0	0.00
11	De 51 a 64 años	17	10.56	12	15.00	5	6.17	12	17.65	5	7.35	0	0.00	0	0.00
12	De 65 años y mas	7	4.35	5	6.25	2	2.47	5	7.35	2	2.94	0	0.00	0	0.00
<b>Total</b>		<b>161</b>		<b>80</b>		<b>81</b>		<b>68</b>		<b>68</b>		<b>1</b>		<b>0</b>	
P.12.1 Analfabetismo por rangos de edad															
Orden	Descripción	Cantidad	%												
4	De 7 a 12 años	0	0												
5	De 13 a 15 años	0	0												
6	De 16 a 18 años	0	0												
7	De 19 a 23 años	0	0												
8	De 24 a 30 años	1	100												
9	De 31 a 40 años	0	0												
10	De 41 a 50 años	0	0												
11	De 51 a 64 años	0	0												
12	De 65 años y mas	0	0												
<b>Total</b>		<b>1</b>													

P.12.2 Cantidad de personas por edad y sexo					
Edad	Cantidad	Hombres	Cantidad	Mujeres	Total
1	4	1	5		

## Información línea base de la comunidad de La Cieniga

La comunidad de La Cieniga está conformada por 161 personas de las cuales el 49.68% son hombre y el restante 50.31% son mujeres, el analfabetismo tomando en cuenta los diferentes rangos de edad es de de 0.62% relativamente bajo al número de habitantes que tiene la comunidad. En un aproximado de 85% de las personas hombres y mujeres saben leer.

Hay un total de 5 madres solteras en la comunidad, dato que refleja responsabilidad paterna. Al momento de la recolección de la información había no habían mujeres embarazadas. No se presentan en esta comunidad muertes durante el parto.

De las mujeres encuestadas en familia el 88.89% no planifica con su pareja y solo el 11.11% si lo hacen de este porcentaje en su mayoría utilizan los métodos usados para la planificación es el DIU y la inyección en menor porcentaje. No se presentan muertes de menores de cinco años.

No se presentan datos de enfermedades de ningún tipo en esta comunidad al menos en lo plasmado en las encuestas los porcentajes en este apartado es de 0% en todas las mencionadas. El 100% de los niños menores de 9 años tienen sus vacunas, al igual que las demás personas en los diferentes rangos de edad.

No se presenta ningún porcentaje de violencia en la comunidad las respuestas en un 100% fue que no se presentaban casos de violencia por lo tanto el porcentaje de víctimas de violencia es 0% y esto conlleva que la población se siente segura es un 98.15% y solo un 1.85% aseguro no estarlo esto por motivo de caso aislado en violación y robo.

El 20.37% tienen en sus hogares pozo propios el cual es su suministrador de agua, un 61.11% reciben agua domiciliar por acueducto, el 16.67% mediante agua de llave/fuente pública, el 3.7% tienen reservorio de agua, un 12.96% reciben este vital líquido mediante agua domiciliar de pozo comunal. Un 61.11% tienen inodoro o servicio sanitario, un 31.48% de los habitantes de la comunidad hacen uso letrina de fosa séptica, solo un 1.85% reciben el servicio de recolección de basura y un 5.56% el servicio de limpieza de calles.

El 87.84% de la comunidad cuentan con el servicio de energía eléctrica domiciliar prácticamente esta comunidad está electrificada, solo el 9.26% cuentan con el servicio de telefonía de la compañía estatal Hondutel y un gran porcentaje de habitantes es decir el 83.33% cuentan con servicios de telefonía móvil, el 81.48% de la comunidad cuenta con alumbrado público son muy pocas zonas que no cuentan con alumbrado público, solo el 5.56% se ha dado mantenimiento a las calles.

En esta comunidad solo el 14.81% de la población trabaja la tierra y un elevado 85.19% en otros rubros, el 100% de los que trabajan la tierra son hombres, en esta comunidad el 85.19% no tiene tierra propia, solo un 11.11% si tienen tierras a su nombre. De los que tienen tierras propias el 100% poseen dominio pleno.

Solo un porcentaje de 14.81% producen sus alimentos, 87.5% producen para consumo propio sin excedente alguno. La producción del año anterior a el levantamiento fue de maíz es de 55 quintales de maíz y 2 quintales de frijol. Solo el 5.56% poseen huertos familiares, el 59.26% tienen animales domésticos en sus hogares.

Los resultados en el indicador de educación son muy buenos en esta comunidad hay personas ya en el grado universitario el número de habitantes en edad de estudiar es de 51 personas de las cuales el 52.94% son hombres y el restante 47.06% mujeres. De este total de personas en edad de estudiar el 92.15 se encuentran estudiando en los diferentes niveles educativos, esto demuestra muy buenos índices de educación en la comunidad de La Cieniga.

Los que están en edad de fuerza de trabajo suman un total 132 personas, de estos el 50% son hombres y 50% son mujeres, el rango de ingreso familiar esta de la siguiente manera 36.36% tienen un ingreso mensual entre el rango de L.4000-8000, un 21.82% tienen un ingreso entre L.2001 -4000; el 12.73% tiene ingresos en el rango de menos de L.1000.00 y un 10.91% tienen un ingreso entre L.1001-2000. El 77.78% están en diferentes empleos que en un 75.93% lo hacen en el sector de servicios. El 100% no tienen prestamos ni ingresos por remesas, el 98.15% ajusta para los tres tiempos de comida con los ingresos que perciben por su trabajo. Esta fuerza de trabajo en esta comunidad es equitativa 50/50 entre hombres y mujeres.

Las profesiones que destacan en La Cieniga son estudiante con un 27.27%, profesión no definida 22.73% y un bajo porcentaje de 13.64% dedicadas a ama de casa.

Resultados en vivienda: el 100% habitan en casa de estos un 94.44% es propia, y un 3.7% es prestada, de las personas que tienen vivienda propia el 76.47% poseen dominio pleno, un 17.65% dominio útil y un 1.96% están en posesión de estas tierras.

Los problemas que presentan las viviendas son 59.26% no tienen repellos y un 20.37% tienen piso de tierra un 64.15 presenta problemas estructurales, el 44.44% de los techos están en mal estado, el 85.19% de las casas están hechas de adobe y 11.11% están construidas de ladrillo, el 66.67% de las casas tiene techo de lamina, el 25.93% de estas tienen piso de tierra y el 42.59% plancha de cemento. El 62.96% de estas viviendas estas en condición regular, el 87.04% de las viviendas tienen un baño, el 57.7% tiene dos habitaciones, el 92.59% de las viviendas son ocupadas por una sola familia. El 38.89% consumen agua de botellón, el 27.78% agua clorada, el 25.93% agua no tratada y un 5.56% agua hervida, el 36.21% utiliza electricidad para cocinar, 32.76% usa leña y un 25.86% tienen ecofogon. No hay emigración de los habitantes de esta comunidad.

REPORTE - ANEXOS LINEA BASE DEMOGRAFICA Y SOCIOECONOMICA DEL MUNICIPIO

Fecha Inicio: 1969-12-31

Fecha Final: 1969-12-31

Departamento: 08 - FRANCISCO

Municipio: 0822 - SANTA ANA

Comunidad: 001 - La Cieniga /

MORAZAN

Temáticas	Indicadores de Línea Base	Cantidad	Porcentaje
Datos Generales sobre Población	Viviendas Encuestadas	55	
	Población Total	166	
	Población Masculina	83	50.00
	Población Femenina	83	50.00
	Promedio de personas por vivienda		3.02
	De 1 a 4 años	19	11.45
	De 5 a 6 años	5	3.01
	De 7 a 12 años	13	7.83
	De 13 a 15 años	15	9.04
	De 16 a 18 años	7	4.22
	De 19 a 23 años	11	6.63
	De 24 a 30 años	28	16.87
	De 31 a 40 años	28	16.87
	De 41 a 50 años	15	9.04
De 51 a 64 años	18	10.84	
De 65 años y mas	7	4.22	
Fuerza de Trabajo	Población de edad de trabajar(PET)	137	
	Población económicamente activa(PEA)	81	59.12
	Población económicamente activa(PEA) ocupada	51	62.96
	Población económicamente activa(PEA) desocupada	30	37.04
	Tasa de empleo		
	Población económicamente inactiva(PEI)	56	40.88
	Población en que su ocupación es como empleado	43	100
	Población en que su ocupación es como empleado sector comercial	1	2.33
	Población en que su ocupación es como empleado sector industrial	0	0
	Población en que su ocupación es como empleado sector servicio	42	97.67
	Población en que su ocupación es trabaja por cuenta propia	0	
	Población en que su ocupación es que trabaja sector primario	0	
	Población en que su ocupación es que trabaja sector secundario	0	
	Población en que su ocupación es que trabaja sector terciario	0	
	# de empleos generados en cualquier sector productivo	0	0
	# Promedio de hogares con ingreso diario per capita menor de un \$1	19	34.55
	# Promedio de hogares con ingreso diario per capita entre \$1 y \$2	2	3.64
# Promedio de hogares con ingreso diario per capita mayor que \$2	34	61.82	
# de hogares que su ingreso les ajusta para alimentarse los 3 tiempos	54	98.18	
# de hogares que su ingreso les ajusta para alimentarse los 2 tiempos	0	0	
# de hogares que su ingreso les ajusta para alimentarse 1 tiempo	1	1.82	
Ingresos por remesas	# de hogares que reciben remesas	0	0
	# de hogares que reciben remesas menos de Lps. 1000	0	
	# de hogares que reciben remesas entre Lps. 1001 y 2000	0	
	# de hogares que reciben remesas de Lps. 2001 en adelante	0	
Ingresos Mensuales Familiares	# de hogares que reciben ingresos menores Lps. 1000	20	36.36
	# de hogares que reciben ingresos entre Lps. 1001 y 2000	5	9.09
	# de hogares que reciben ingresos entre Lps. 2001 y 4000	5	9.09
	# de hogares que reciben ingresos entre Lps. 4001 y 8000	12	21.82
	# de hogares que reciben ingresos entre Lps. 8001 y 12000	6	10.91
	# de hogares que reciben ingresos entre Lps. 12001 y 20000	5	9.09
	# de hogares que reciben ingresos entre Lps. 20001 y 30000	1	1.82
	# de hogares que reciben ingresos entre Lps. 30001 y 50000	0	0
# de hogares que reciben ingresos mayores que Lps. 50000	1	1.82	
Educación	Datos sobre población estudiantil		
	# de niños(a) en edad de estudiar	51	30.72
	# de niños(a) en edad de estudiar que actualmente estudian	47	92.16
	# de niños(a) en edad de estudiar que actualmente no estudian	4	7.84
	# de niños en edad de estudiar	27	52.94
	# de niñas en edad de estudiar	24	47.06
	# de niños que estudian sin edad de estudiar	7	4.22
	# de niñas que estudian sin edad de estudiar	9	5.42
# de niños(a) que estudian sin edad de estudiar	16	9.64	

Temáticas	Indicadores de Línea Base	Cantidad	Porcentaje
	# de niños(a) en edad pre-escolar	3	5.88
	# de niños(a) en edad pre-escolar que estudian	3	100
	# de niños(a) en edad primaria	16	31.37
	# de niños(a) en edad primaria que estudian	15	93.75
	# de niños(a) en edad de plan básico	13	25.49
	# de niños(a) en edad de plan básico que estudian	12	92.31
Estudios diversificados	# de niños(a) en edad de diversificado	16	31.37
	# de niños(a) en edad de diversificado que estudian	14	87.5
Estudios universitarios	# de jóvenes en edad de estudiar en universidad	3	5.88
	# de jóvenes en edad de estudiar en universidad que estudian	3	100
Escolaridad promedio(PN)	Tasa de escolaridad promedio( <b>investigar en centro educativo</b> )		
	Población fuerza de trabajo emergente	22	16.06
	Población fuerza de trabajo emergente que estudia en secundaria	21	15.33
Género			
	# de niños(a) que estudian en preescolar	3	6.38
	# de niños que estudian en preescolar	2	66.67
	# de niñas que estudian en preescolar	1	33.33
	# de niños(a) que estudian en primaria	15	31.91
	# de niños que estudian en primaria	9	60
	# de niñas que estudian en primaria	6	40
	# de niños(a) que estudian en secundaria (plan básico)	12	25.53
	# de niños que estudian en secundaria (plan básico)	8	66.67
	# de niñas que estudian en secundaria (plan básico)	4	33.33
	# de niños(a) que estudian en diversificado	14	29.79
	# de niños que estudian en diversificado	7	50
	# de niñas que estudian en diversificado	7	50
	# de jóvenes que estudian en universidad	3	6.38
	# de hombres que estudian universidad	0	0
	# de mujeres que estudian universidad	3	100
Fuerza de trabajo	# de hombres en edad de trabajar	69	50.36
	# de mujeres en edad de trabajar	68	49.64
	# de hombres que trabajan remuneradamente (ocupación)	30	21.9
	# de mujeres que trabajan remuneradamente (ocupación)	26	18.98
	# de hombres fuerza de trabajo emergente que estudian secundaria	12	8.76
	# de mujeres fuerza de trabajo emergente que estudian secundaria	9	6.57
Jejes(a) de hogar	# Madres solteras	6	7.23
	# Padres solteros	1	1.2
	Tasa de embarazos en adolescentes(PN) (13 a 21 años)( <b>Investigar en centro de salud</b> )		
Salud			
	# de niños menos de 5 años	21	12.65
	# de niños muertos menos de 5 años en el año anterior	0	0
	# muertes infantiles por 1000 niños nacidos vivos		
	# de partos atendidos durante el año anterior	0	
	Total de niños(a) nacidos en el año anterior		
	# de partos atendidos en centro de salud	0	
	# de partos atendidos en materno infantil	0	
	# de partos atendidos en hospital	0	
	# de partos atendidos en clínica privada	0	
	# de partos atendidos en otros centros de salud	0	
Objetivo No.3	# de madres murieron antes del parto año anterior	0	
	# de madres murieron durante del parto año anterior	0	
	# de madres murieron post parto año anterior	0	
	Tasa de mortalidad materna por cada 1000 partos		
	# de personas que se enfermaron de Infecciones respiratorias agudas	18	0.74
	# de personas que se enfermaron de Dengue Clásico	1	0.04
	# de personas que se enfermaron de Asma bronquial	2	0.08
Servicios públicos			
	# de viviendas con servicio de Agua de pozo propio	11	20.00
	# de viviendas con servicio de Agua domiciliar de pozo comunal	7	12.73

Temáticas	Indicadores de Línea Base	Cantidad	Porcentaje
	# de familias con vivienda cedida o prestada		
	# de familias con vivienda propia pagada y dominio pleno		
	# de familias con vivienda propia pagada y dominio útil		
	# de familias con vivienda propia pagada y dominio ocupación		
	# de familias con vivienda propia pagada y dominio posesión		
Problemas principales de las viviendas	# de viviendas que no tienen repello		
	# de viviendas que no tienen repello externo		
	# de viviendas que no tienen repello interno		
	# de viviendas sin repello ambos		
	# de viviendas con piso de tierra		
	# de viviendas sin cielo falso		
	# de viviendas con techo en mal estado		
	# de viviendas problemas estructurales		
	# de viviendas sin problemas		
	Condiciones de la vivienda	# de viviendas en buenas condiciones	
# de viviendas en regulares condiciones			
# de viviendas en malas condiciones			
Consumo energético para cocinar	# de viviendas que utilizan electricidad para cocinar		
	# de viviendas que utilizan el gas volátil para cocinar		
	# de viviendas que utilizan kerosén para cocinar		
	# de viviendas que utilizan kerosén eco fogón		
	# de viviendas que utilizan leña para cocinar		
Espacios de la vivienda	# de viviendas con sin piezas		
	# de viviendas con una sola pieza		
	# de viviendas con dos piezas		
	# de viviendas con tres o mas piezas		
Viviendas con baños	# de viviendas sin baño		
	# de viviendas con un baño		
Dormitorios por vivienda	# de viviendas con dos a mas baños		
	# de viviendas que tiene sin dormitorios		
	# de viviendas que tiene una pieza como dormitorio		
Familias por vivienda	# de viviendas que tiene dos piezas como dormitorio		
	# de viviendas sin una familia		
	# de viviendas con una familia		
	# de viviendas con dos familias		
Emigración	# de viviendas con tres o mas familias		
	# hogares con algún miembro emigrado		
	# hogares con ningún miembro emigrado		
Acceso al crédito	# hogares con alguna mujer que haya emigrado		
	# hogares con algún hombre que haya emigrado		
	# hogares con un miembro haya obtenido algún préstamo		
	# hogares sin un miembro haya obtenido algún préstamo		
	# hogares con alguna mujer con préstamo		
Seguridad Alimentaria	# hogares con algun hombre con préstamo		
	# hogares que producen alimentos		
	# hogares que NO producen alimentos		
	# hogares que producen alimentos para autoconsumo		
	# hogares que NO producen alimentos para autoconsumo		
	# hogares que tienen huerto en su vivienda		
	# hogares que NO tienen huerto en su vivienda		
	# hogares que cuentan con animales de granja		
# hogares que NO cuentan con animales de granja			
Tenencia de la Tierra	# hogares con tierra propia totalmente pagada		
	# hogares con tierra propia pagando		
	# hogares con tierra alquilada		
	# hogares con tierra prestada		
	# hogares con tierra en litigio		
	# hogares con tierra comunal		

Temáticas	Indicadores de Línea Base	Cantidad	Porcentaje
	# hogares no tienen tierra		
	# hogares con sistema de riego		
Violencia	# jef@s de familia conocen casos de violencia intrafamiliar		
	# jef@s de familia le ha sucedido o familia caso de violencia ultimo año		
	# jef@s de familia se sienten segur@s en comunidad		
Participación	# de hombres que participan en organizaciones(> 18)		
	# de mujeres que participan en organizaciones(> 18)		
	# de viviendas donde participan solo un hombre		
	# de viviendas donde participan dos mujeres y mas		

## Municipio de: Santa Ana, Francisco Morazan

Levantamiento de Indicadores Socioeconomicos: De La Comunidad De La Cieniga

N° Vivienda	Nombre de jefe de Familia	Ocupado	Desocupada	Edificio, publico	Estado Vivienda (llenado después de levantada boleta)		
				Otro	B	R	M
1	Alicia Cruz Lopez	X				X	
2	Noe Ortega	X				X	
3	Santos Antonio Salgado	X					X
4	Daniel Isai Gonzalez	X				X	
5	Marvin Noel Aguilar	X			X		
6	Guadalupe Matute Salgado	X			X		
7	Norma Teresita Cerrato Matute	X					X
8	Sandra Salgado	X					X
9	Karla Melisa Zeron	X				X	
10	Cinthia Carolina Avila	X				X	
11	Santos Virginia Avilez Zeron	X				X	
12	Rodimiro Izcano	X				X	
13	Sindy Walesca Zepeda	X			X		
14	Jose Florentino Lopez Zeron	X					X
15	Florentino Zeron	X					X
16	Juan Bautista Alvarado	X			X		
17	Cesar Martin Murillo	X				X	
18	Maria Angelina Salgado	X			X		
19	Marlin Aguilar Vasquez	X			X		
20	Marvin Lopez Rojas	X			X		
21	Juan Carlos Hernandez	X					X
22	Maria Sagrario Matute Cruz	X					X
23	Santos Fernando Zeron	X				X	
24	Andres Matute Vasquez	X				X	
25	Hector Javier Mencilla	X				X	
26	Domingo Antonio Cruz	X				X	
27	Carlos A Hernandez	X				X	
28	Wilfredo Cruz	X				X	
29	Celedonia Marina Zeron	X				X	
30	Cesar Fernando Murillo	X				X	
31	Fernando Murillo	X				X	
32	Gregorio Peña Alvarado	X			X		
33	Hector Omar Zeron	X			X		
34	Javier Hernandez	X			X		
35	Marlene Alejandra Murillo	X			X		
36	Gregoria Hernandez	X			X		
37	Miguel Angel Hernandez	X				X	
38	Edgar Alcides Cerrato	X					X
39	Jose Isaac Cruz	X				X	
40	Lizeth Yaquelin Enamorado Andino	X				X	
41	Armando Zeron	X				X	
42	Mariano Vasquez Zeron	X				X	
43	Ana De Jesus Zeron	X			X		
44	Maria Del Pilar Vasquez	X				X	
45	Gladis Melania Hernandez	X				X	
46	Gladis Melania lopez	X				X	
47	Edgar Daniel Cruz	X				X	
48	Angela Vasquez	X				X	
49	Francisco Javier Cruz Zuniga	X				X	
50	Keren Yamileth Martinez	X				X	
51	Marvin Omar Hernandez	X				X	
52	Santos Virginia	X			X		
53	Francisco Jose Hernandez	X				X	
54	Gladis Margarita Vasquez	X				X	

<b>CUADRO RESUMEN</b>	
<b>Descripción Edificación</b>	<b>#</b>
<b>Viviendas ocupadas</b>	54
Viviendas desocupadas(No Dieron Informacion)	0
Iglesias	0
Centro Comunal	0
Escuela	0
Kinder	0
Cesar – Césamo	0
<b>Negocios</b>	0
Edificio Gubernamental	0
Otros (establo)	0
<b>Total edificaciones</b>	54

=== A. DATOS DEMOGRÁFICOS ===

12. Datos de la Familia

Orden	Descripción	Cantidad	% Hombres	% Mujeres	% Hombres Leen	% Mujeres Leen	% Hombres no Leen	% Mujeres no Leen	%						
1	Menores de 1 año	0	0	0	0	0									
2	De 1 a 4 años	22	9.02	14	13.86	8	5.59								
3	De 5 a 6 años	8	3.28	5	4.95	3	2.10								
4	De 7 a 12 años	23	9.43	8	7.92	15	10.49	7	10.45	6	6.45	1	3.13	9	18.00
5	De 13 a 15 años	19	7.79	5	4.95	14	9.79	4	5.97	12	12.90	1	3.13	2	4.00
6	De 16 a 18 años	6	2.46	5	4.95	1	0.70	5	7.46	1	1.08	0	0.00	0	0.00
7	De 19 a 23 años	24	9.84	9	8.91	15	10.49	8	11.94	12	12.90	1	3.13	3	6.00
8	De 24 a 30 años	30	12.30	10	9.90	20	13.99	8	11.94	16	17.20	2	6.25	4	8.00
9	De 31 a 40 años	38	15.57	17	16.83	21	14.69	15	22.39	16	17.20	2	6.25	5	10.00
10	De 41 a 50 años	19	7.79	9	8.91	10	6.99	6	8.96	8	8.60	3	9.38	2	4.00
11	De 51 a 64 años	31	12.70	9	8.91	22	15.38	8	11.94	13	13.98	1	3.13	9	18.00
12	De 65 años y mas	24	9.84	10	9.90	14	9.79	6	8.96	9	9.68	4	12.50	5	10.00
Total		244	101	143	67	93	15	39							

P.12.1 Analfabetismo por rangos de edad

Orden	Descripción	Cantidad	%
4	De 7 a 12 años	10	18.52
5	De 13 a 15 años	3	5.56
6	De 16 a 18 años	0	0
7	De 19 a 23 años	4	7.41
8	De 24 a 30 años	6	11.11
9	De 31 a 40 años	7	12.96
10	De 41 a 50 años	5	9.26
11	De 51 a 64 años	10	18.52
12	De 65 años y mas	9	16.67
Total		54	

P.12.2 Cantidad de personas por edad y sexo

Edad	Cantidad Hombres	Cantidad Mujeres	Total
1	8	4	12

## Información línea base de la comunidad de Rancho Quemado

La comunidad de Rancho Quemado está conformada por 244 personas de las cuales el 41.39% son hombre y el restante 58.61% son mujeres, el analfabetismo tomando en cuenta los diferentes rangos de edad es de de 22.13% es un nivel de analfabetismo relativamente alto. En un aproximado de 77.87% de las personas hombres y mujeres saben leer.

No se presentan casos de madres solteras en la comunidad, dato que refleja responsabilidad paterna. Al momento de la recolección de la información había no habían mujeres embarazadas. No se presentan en esta comunidad muertes durante el parto.

De las mujeres encuestadas en familia el 96.61% no planifica con su pareja y solo el 3.39% que representa solo dos mujeres una por operación y otra con implante. No se presentan muertes de menores de cinco años.

Se presenta un porcentaje de 89.66% de enfermedades respiratorias agudas en los habitantes de la comunidad de Rancho Quemado de las cuales quienes más lo padecen son las mujeres, el 100% de los menores de nueve años tiene sus vacunas, al igual que en los demás rango de edad que también en un 100% tienen las vacunas.

No se presenta ningún porcentaje de violencia en la comunidad las respuestas en un 100% fue que no se presentaban casos de violencia por lo tanto el porcentaje de víctimas de violencia es 0% y esto conlleva que la población se siente segura es un

96.61% y solo un 3.39% aseguro no estarlo esto por motivos de presencia de cantina, maras y robos.

El 94.92% reciben agua domiciliar por acueducto, el 16.67%. Un 77.97% tienen inodoro o servicio sanitario, un 8.47% de los habitantes de la comunidad hacen uso letrina de fosa séptica, solo un 28.81% reciben el servicio de recolección de basura y un 8.47% el servicio de limpieza de calles.

El 89.83% de la comunidad cuentan con el servicio de energía eléctrica domiciliar es una comunidad donde en su mayor parte las familias reciben este servicio, solo el 18.64% cuentan con el servicio de telefonía de la compañía estatal Hondutel y un gran porcentaje de habitantes es decir el 93.22% cuentan con servicios de telefonía móvil, el 89.83% de la comunidad cuenta con alumbrado público son muy pocas zonas que no cuentan con alumbrado público, solo el 22.23% se ha dado mantenimiento a las calles es decir se ha estado trabajando en los accesos a esta comunidad y sus diferentes caseríos. En un 591.79% la comunidad recibe el vital liquido 2 veces por semana.

En esta comunidad solo el 1.69% que representa una sola persona de la población trabaja la tierra y un elevado 98.31% en otros rubros, en esta comunidad no son dueños de las tierras no hay tenencia de propiedades en un 98.31% no tiene tierras. La única persona que realizo siembra cosecho 6 quintales de maíz y 1 de frijol fue para consumo propio. Las familias no cuentan con huertos familiares, un 37.29% de las familias tienen animales domésticos.

Los resultados en el indicador de educación son muy positivos en la comunidad hay personas ya en el grado universitario el número de habitantes en edad de estudiar es de 80 personas de las cuales el 40% son hombres y el restante 60% mujeres. De este total de personas en edad de estudiar el 91.25% se encuentran estudiando en los diferentes niveles educativos, esto demuestra muy buenos índices de educación en la comunidad de Rancho Quemado.

Los que están en edad de fuerza de representa un 82.79% del total de población de la comunidad, de estos el 37.62% son hombres y 62.38% son mujeres. Lo que lleva a las familias a tener los siguientes ingresos 26.58% en un rango de ingresos de L.2001-4000, un 39.24% ingresos entre L.4001-8000 y un 17.62% con ingreso de L. 8001-12000. El 83.05% están en diferentes empleos que en un 81.36% lo hacen en el sector de servicios. El 100% no tienen prestamos ni ingresos por remesas, el 98.31% ajusta para los tres tiempos de comida con los ingresos que perciben por su trabajo. Esta fuerza de trabajo en esta comunidad es representada por las mujeres con un porcentaje de 62.38%.

Las profesiones que destacan en Rancho Quemado son amas de casa con un 33.17%, estudiantes 22.28%. Resultados en vivienda: el 100% habitan en casa de estos un 100%

es propia y poseen dominio pleno, las cuales en un 52.54% están a nombre de hombre de la familia.

Los problemas que presentan las viviendas son un 33.9% problemas en los techos, 28.81% no tienen repellos tanto interno como externo, un 27.12 presentan problemas de estructura, lo positivo en esta comunidad es el elevado porcentaje de 30.51% que respondieron no tener problemas de vivienda y solo 4 casas aun con piso de tierra.

Los materiales utilizados para construir las cosas son los siguientes: adobe 44.07%, ladrillos 33.9%, bloque 16.95% y un 3.39% de madera. En un 77.88% estas casa tienen techo de lamina de metal y un 3.56% lamina de asbesto. El piso de esta viviendas en un 38.98% son de plancha de cemento, 22.03 de granito y un 16.95% de cerámica, un 49.9% dijeron que sus viviendas están en condición regular y un 42.37% en buena condición, se puede apreciar por los resultados que esta comunidad está en elevado desarrollo desde educación, salud, vivienda y empleos, porcentajes positivos para la comunidad y el municipio.

En un 88.14% de los hogares solo habita una familia, un 47.46% tienen dos habitaciones, y un 33.9% tres o más habitaciones en estas casas. El 67.74 de los habitantes consumen agua de botellón, el 14.52% agua filtrada, 9.68% agua no tratada y un 6.45% agua clorada, el 46.97% cocinan con electricidad y en ese mismo porcentaje utilizan leña. En esta comunidad no se presentan casos de emigración por parte de los habitantes de la comunidad.

REPORTE - ANEXOS LINEA BASE DEMOGRAFICA Y SOCIOECONOMICA DEL MUNICIPIO

Fecha Inicio: 1969-12-31

Fecha Final: 1969-12-31

Departamento: 08 - FRANCISCO

Municipio: 0822 - SANTA ANA

Comunidad: 002 - Rancho Quemado /

MORAZAN

Temáticas	Indicadores de Línea Base	Cantidad	Porcentaje
Datos Generales sobre Población	Viviendas Encuestadas	59	
	Población Total	244	
	Población Masculina	101	41.39
	Población Femenina	143	58.61
	Promedio de personas por vivienda		4.14
	De 1 a 4 años	22	9.02
	De 5 a 6 años	8	3.28
	De 7 a 12 años	23	9.43
	De 13 a 15 años	19	7.79
	De 16 a 18 años	6	2.46
	De 19 a 23 años	24	9.84
	De 24 a 30 años	30	12.3
	De 31 a 40 años	38	15.57
	De 41 a 50 años	19	7.79
	De 51 a 64 años	31	12.7
	De 65 años y mas	24	9.84
Fuerza de Trabajo	Población de edad de trabajar(PET)	202	
	Población económicamente activa(PEA)	90	44.55
	Población económicamente activa(PEA) ocupada	65	72.22
	Población económicamente activa(PEA) desocupada	25	27.78
	Tasa de empleo		
	Población económicamente inactiva(PEI)	112	55.45
	Población en que su ocupación es como empleado	49	98
	Población en que su ocupación es como empleado sector comercial	0	0
	Población en que su ocupación es como empleado sector industrial	1	2.04
	Población en que su ocupación es como empleado sector servicio	48	97.96
	Población en que su ocupación es trabaja por cuenta propia	1	2
	Población en que su ocupación es que trabaja sector primario	0	0
	Población en que su ocupación es que trabaja sector secundario	0	0
	Población en que su ocupación es que trabaja sector terciario	1	100
	# de empleos generados en cualquier sector productivo	0	0
	# Promedio de hogares con ingreso diario per capita menor de un \$1	10	16.95
# Promedio de hogares con ingreso diario per capita entre \$1 y \$2	0	0	
# Promedio de hogares con ingreso diario per capita mayor que \$2	49	83.05	
# de hogares que su ingreso les ajusta para alimentarse los 3 tiempos	58	98.31	
# de hogares que su ingreso les ajusta para alimentarse los 2 tiempos	0	0	
# de hogares que su ingreso les ajusta para alimentarse 1 tiempo	1	1.69	
Ingresos por remesas	# de hogares que reciben remesas	0	0
	# de hogares que reciben remesas menos de Lps. 1000	0	
	# de hogares que reciben remesas entre Lps. 1001 y 2000	0	
	# de hogares que reciben remesas de Lps. 2001 en adelante	0	
Ingresos Mensuales Familiares	# de hogares que reciben ingresos menores Lps. 1000	12	20.34
	# de hogares que reciben ingresos entre Lps. 1001 y 2000	4	6.78
	# de hogares que reciben ingresos entre Lps. 2001 y 4000	9	15.25
	# de hogares que reciben ingresos entre Lps. 4001 y 8000	13	22.03
	# de hogares que reciben ingresos entre Lps. 8001 y 12000	7	11.86
	# de hogares que reciben ingresos entre Lps. 12001 y 20000	9	15.25
	# de hogares que reciben ingresos entre Lps. 20001 y 30000	3	5.08
	# de hogares que reciben ingresos entre Lps. 30001 y 50000	2	3.39
# de hogares que reciben ingresos mayores que Lps. 50000	0	0	
Educación	Datos sobre población estudiantil		
	# de niños(a) en edad de estudiar	80	32.79
	# de niños(a) en edad de estudiar que actualmente estudian	73	91.25
	# de niños(a) en edad de estudiar que actualmente no estudian	7	8.75
	# de niños en edad de estudiar	32	40
	# de niñas en edad de estudiar	48	60
	# de niños que estudian sin edad de estudiar	14	5.74
	# de niñas que estudian sin edad de estudiar	13	5.33
# de niños(a) que estudian sin edad de estudiar	27	11.07	

Temáticas	Indicadores de Línea Base	Cantidad	Porcentaje
	# de niños(a) en edad pre-escolar	7	8.75
	# de niños(a) en edad pre-escolar que estudian	5	71.43
	# de niños(a) en edad primaria	27	33.75
	# de niños(a) en edad primaria que estudian	27	100
	# de niños(a) en edad de plan básico	20	25
	# de niños(a) en edad de plan básico que estudian	16	80
Estudios diversificados	# de niños(a) en edad de diversificado	13	16.25
	# de niños(a) en edad de diversificado que estudian	12	92.31
Estudios universitarios	# de jóvenes en edad de estudiar en universidad	13	16.25
	# de jóvenes en edad de estudiar en universidad que estudian	13	100
Escolaridad promedio(PN)	Tasa de escolaridad promedio( <b>investigar en centro educativo</b> )		
	Población fuerza de trabajo emergente	25	12.38
	Población fuerza de trabajo emergente que estudia en secundaria	22	10.89
Género			
	# de niños(a) que estudian en preescolar	5	6.85
	# de niños que estudian en preescolar	4	80
	# de niñas que estudian en preescolar	1	20
	# de niños(a) que estudian en primaria	27	36.99
	# de niños que estudian en primaria	8	29.63
	# de niñas que estudian en primaria	19	70.37
	# de niños(a) que estudian en secundaria (plan básico)	16	21.92
	# de niños que estudian en secundaria (plan básico)	7	43.75
	# de niñas que estudian en secundaria (plan básico)	9	56.25
	# de niños(a) que estudian en diversificado	12	16.44
	# de niños que estudian en diversificado	5	41.67
	# de niñas que estudian en diversificado	7	58.33
	# de jóvenes que estudian en universidad	13	17.81
	# de hombres que estudian universidad	6	46.15
	# de mujeres que estudian universidad	7	53.85
Fuerza de trabajo	# de hombres en edad de trabajar	76	37.62
	# de mujeres en edad de trabajar	126	62.38
	# de hombres que trabajan remuneradamente (ocupación)	46	22.77
	# de mujeres que trabajan remuneradamente (ocupación)	33	16.34
	# de hombres fuerza de trabajo emergente que estudian secundaria	8	3.96
	# de mujeres fuerza de trabajo emergente que estudian secundaria	14	6.93
Jejes(a) de hogar	# Madres solteras	0	0
	# Padres solteros	0	0
	Tasa de embarazos en adolescentes(PN) (13 a 21 años)( <b>Investigar en centro de salud</b> )		
Salud			
	# de niños menos de 5 años	27	11.07
	# de niños muertos menos de 5 años en el año anterior	0	0
	# muertes infantiles por 1000 niños nacidos vivos		
	# de partos atendidos durante el año anterior	0	
	Total de niños(a) nacidos en el año anterior		
	# de partos atendidos en centro de salud	0	
	# de partos atendidos en materno infantil	0	
	# de partos atendidos en hospital	0	
	# de partos atendidos en clínica privada	0	
	# de partos atendidos en otros centros de salud	0	
Objetivo No.3	# de madres murieron antes del parto año anterior	0	
	# de madres murieron durante del parto año anterior	0	
	# de madres murieron post parto año anterior	0	
	Tasa de mortalidad materna por cada 1000 partos		
	# de personas que se enfermaron de Infecciones respiratorias agudas	52	3.26
	# de personas que se enfermaron de Dengue Clásico	1	0.06
	# de personas que se enfermaron de ZIKA	1	0.06
	# de personas que se enfermaron de Chicunguya	1	0.06
	# de personas que se enfermaron de Asma bronquial	2	0.13
	# de personas que se enfermaron de Diarreas	1	0.06

Temáticas	Indicadores de Línea Base	Cantidad	Porcentaje
Servicios públicos	# de viviendas con servicio de Agua de pozo propio	1	1.69
	# de viviendas con servicio de Agua domiciliar de pozo comunal	0	0.00
	# de viviendas con servicio de Acarrea agua de río o quebrada	0	0.00
	# de viviendas con servicio de Agua domiciliar por acueducto	56	94.92
	# de viviendas con servicio de Agua llave pública / fuente	1	1.69
	# de viviendas con servicio de Reservorio de agua lluvia	0	0.00
	# de viviendas con servicio de Inodoro o servicio sanitario	46	77.97
	# de viviendas con servicio de Letrina de fosa simple	1	1.69
	# de viviendas con servicio de Letrina de fosa séptica	5	8.47
	# de viviendas con servicio de Usa letrina	3	5.08
	# de viviendas con servicio de Recolección de basura	17	28.81
	# de viviendas con servicio de Aseo de calles	5	8.47
	# de viviendas con servicio de Energía eléctrica domiciliar	53	89.83
	# de viviendas con servicio de Teléfono (HONDUTEL)	11	18.64
	# de viviendas con servicio de Teléfono (Celular móvil o fijo)	55	93.22
	# de viviendas con servicio de Alumbrado público	53	89.83
	# de viviendas con servicio de Mantenimiento de calles	13	22.03
	Vivienda	# total de viviendas y edificaciones	59
# de edificaciones públicas y privadas			
# de viviendas			
# de viviendas desocupadas			
# de viviendas ocupadas			
Material de construcción	# de viviendas construidas de adobe	26	44.07
	# de viviendas construidas de bloque	10	16.95
	# de viviendas construidas de ladrillo	20	33.9
	# de viviendas construidas de bahareque	0	0
	# de viviendas construidas de madera	2	3.39
	# de viviendas construidas de desperdicios	1	1.69
	# de viviendas construidas de yugua	0	0
Tenencia de la vivienda	# de familias con vivienda propia totalmente pagada	59	100
	# de familias con vivienda propia pagando	0	0
	# de familias alquilando vivienda	0	0
	# de familias con vivienda cedida o prestada	0	0
	# de familias con vivienda propia pagada y dominio pleno	59	100
	# de familias con vivienda propia pagada y dominio útil	0	0
	# de familias con vivienda propia pagada y dominio ocupación	0	0
	# de familias con vivienda propia pagada y dominio posesión	0	0
Problemas principales de las viviendas	# de viviendas que no tienen repello	17	28.81
	# de viviendas que no tienen repello externo	0	0
	# de viviendas que no tienen repello interno	1	5.88
	# de viviendas sin repello ambos	16	94.12
	# de viviendas con piso de tierra	4	6.78
	# de viviendas sin cielo falso	16	27.12
	# de viviendas con techo en mal estado	20	33.9
	# de viviendas problemas estructurales	16	27.12
	# de viviendas sin problemas	18	30.51
	# de viviendas en buenas condiciones	25	42.37
Condiciones de la vivienda	# de viviendas en regulares condiciones	29	49.15
	# de viviendas en malas condiciones	5	8.47
	# de viviendas en buenas condiciones	25	42.37
Consumo energético para cocinar	# de viviendas que utilizan electricidad para cocinar	31	52.54
	# de viviendas que utilizan el gas volátil para cocinar	0	0
	# de viviendas que utilizan kerosén para cocinar	3	5.08
	# de viviendas que utilizan kerosén eco fogón	1	1.69
	# de viviendas que utilizan leña para cocinar	31	52.54
Espacios de la vivienda	# de viviendas con sin piezas	0	0
	# de viviendas con una sola pieza	2	3.39
	# de viviendas con dos piezas	5	8.47

Temáticas	Indicadores de Línea Base	Cantidad	Porcentaje
Viviendas con baños	# de viviendas con tres o mas piezas	52	88.14
	# de viviendas sin baño	1	1.69
	# de viviendas con un baño	55	93.22
Dormitorios por vivienda	# de viviendas con dos a mas baños	3	5.08
	# de viviendas que tiene sin dormitorios	0	0
	# de viviendas que tiene una pieza como dormitorio	11	18.64
	# de viviendas que tiene dos piezas como dormitorio	28	47.46
Familias por vivienda	# de viviendas que tiene tres o mas piezas como dormitorio	20	33.9
	# de viviendas sin una familia	0	0
	# de viviendas con una familia	52	88.14
	# de viviendas con dos familias	7	11.86
Emigración	# de viviendas con tres o mas familias	0	0
	# hogares con algún miembro emigrado	0	0
	# hogares con ningun miembro emigrado	59	100
	# hogares con alguna mujer que haya emigrado	0	0
Acceso al crédito	# hogares con algún hombre que haya emigrado	0	0
	# hogares con un miembro haya obtenido algún préstamo	0	0
	# hogares sin un miembro haya obtenido algún préstamo	59	100
	# hogares con alguna mujer con préstamo	0	0
Seguridad Alimentaria	# hogares con algun hombre con préstamo	0	0
	# hogares que producen alimentos	2	3.39
	# hogares que NO producen alimentos	57	96.61
	# hogares que producen alimentos para autoconsumo	2	100
	# hogares que NO producen alimentos para autoconsumo	0	0
	# hogares que tienen huerto en su vivienda	0	0
	# hogares que NO tienen huerto en su vivienda	59	100
Tenencia de la Tierra	# hogares que cuentan con animales de granja	22	37.29
	# hogares que NO cuentan con animales de granja	37	62.71
	# hogares con tierra propia totalmente pagada	1	1.69
	# hogares con tierra propia pagando	0	0
	# hogares con tierra alquilada	0	0
	# hogares con tierra prestada	0	0
	# hogares con tierra en litigio	0	0
Violencia	# hogares con tierra comunal	0	0
	# hogares no tienen tierra	58	98.31
	# hogares con sistema de riego	0	0
	# jef@s de familia conocen casos de violencia intrafamiliar	0	0
Participación	# jef@s de familia le ha sucedido o familia caso de violencia ultimo año	0	0
	# jef@s de familia se sienten segur@s en comunidad	57	96.61
	# de hombres que participan en organizaciones(> 18)	4	6.25
	# de mujeres que participan en organizaciones(> 18)	8	7.84
	# de viviendas donde participan solo un hombre	4	6.78
	# de viviendas donde participan dos mujeres y mas	1	1.69

## Municipio de: Santa Ana, Francisco Morazan

Levantamiento de Indicadores Socioeconomicos: De La Comunidad De Rancho Quemado							
N° Vivienda	Nombre de jefe de Familia	Ocupado	Desocupada	Edificio, publico Otro	Estado Vivienda (llenado después de levantada boleta)		
					B	R	M
1	Jose De Jesus Zeron	X				X	
2	Martha Fideli Mesa Zuniga	X			X		
3	Oscar Javier Martinez	X				X	
4	Ma Eufemia Martinez Zeron	X				X	
5	Melvin Raul Matute Salgado	X				X	
6	Hector Francisco Zeron	X				X	
7	Sonia Isabel Zeron Flores	X			X		
8	Jose Isaias Zeron	X				X	
9	yefry Joel Matuz	X			X		
10	Blanca Alicia Pineda Soto	X				X	
11	Cynthia Carolina Cerrato	X			X		
12	Maria Catalina Martinez	X				X	
13	Rocio Guillen	X			X		
14	Juana Paula Funez Canales	X			X		
15	Mauro Cruz Cruz	X				X	
16	Rodrigo Salomon Izcano	X			X		
17	Abilio Izcano Zeron	X				X	
18	Juana Funez	X			X		
19	Silvia Rodriguez	X				X	
20	yefry Matuz	X			X		
21	Jeremias Colindres Pavon	X				X	
22	Irma Eufemia Martinez	X			X		
23	Beylin Yaniria Ortez	X				X	
24	Mauro Antonio Vaquedano	X			X		
25	Paula leticia Garay	X				X	
26	Juana Francisca Garay	X				X	
27	Bayron Exequiel Alfaro	X				X	
28	Oscar reynieri Romero	X				X	
29	Maria De Jesus Garay	X					X
30	Jose Teodulo Martinez	X				X	
31	Jose Nicolas Maya Zuniga	X					X
32	Fredy Rolando Martinez Izcano	X				X	
33	Eva Marina Moncada	X			X		
34	David Henry Ficher	X			X		
35	Carla Yarleni Martinez	X			X		
36	Angel Alberto Contreras	X			X		
37	Amada De Jesus Izcano	X			X		
38	Maria Antonia Zeron	X			X		
39	Silvia Milagros Giron	X					X
40	Maria Martinez	X				X	
41	Reina Isabel Avilez Izcano	X				X	
42	Rosa Elvia Cerrato	X				X	
43	Sharon Faishell Izcano	X			X		
44	Cesar Evelio Amaya	X				X	
45	Maria Cristina Izcano	X				X	
46	Maria Celestina izcano Flores	X			X		
47	Marta Ramirez	X					X
48	Francisca Izcano	X			X		
49	Gloria Ezperanza Flores	X				X	
50	Will Navaz	X			X		
51	Sotero Nuñez	X			X		
52	Santa Isabel Hernandez Martinez	X				X	
53	Roberto Fonseca	X			X		
54	Nelson Flores	X			X		
55	Maricela Matamoros	X				X	
56	Juan Santiago irias	X			X		
57	Esperanza Flores	X				X	
58	Edita Navaz	X			X		
59	Candida Hernandez	X			X		

<b>CUADRO RESUMEN</b>	
<b>Descripción Edificación</b>	<b>#</b>
<b>Viviendas ocupadas</b>	<b>59</b>
Viviendas desocupadas(No Dieron Informacion)	0
Iglesias	0
Centro Comunal	0
Escuela	0
Kinder	0
Cesar – Césamo	0
<b>Negocios</b>	<b>0</b>
Edificio Gubernamental	0
Otros (establo)	0
<b>Total edificaciones</b>	<b>59</b>

REPORTE - FRECUENCIA SIMPLE

Fecha Inicio: Fecha Final:  
Comunidad: 001 - El Surzular /

Departamento: 08 - FRANCISCO MORAZAN

Municipio: 0822 - SANTA ANA

=== A. DATOS DEMOGRÁFICOS ===

12. Datos de la Familia

Orden	Descripción	Cantidad	% Hombres	% Mujeres	% Hombres Leen	% Mujeres Leen	% Hombres no Leen	% Mujeres no Leen	%
1	Menores de 1 año	0	0	0	0	0			
2	De 1 a 4 años	23	8.81	13	10.24	10	7.46		
3	De 5 a 6 años	11	4.21	5	3.94	6	4.48		
4	De 7 a 12 años	23	8.81	12	9.45	11	8.21	12	11.88
5	De 13 a 15 años	18	6.90	6	4.72	12	8.96	6	5.94
6	De 16 a 18 años	15	5.75	8	6.30	7	5.22	8	7.92
7	De 19 a 23 años	32	12.26	15	11.81	17	12.69	13	12.87
8	De 24 a 30 años	24	9.20	12	9.45	12	8.96	12	11.88
9	De 31 a 40 años	48	18.39	24	18.90	24	17.91	24	23.76
10	De 41 a 50 años	26	9.96	13	10.24	13	9.70	12	11.88
11	De 51 a 64 años	24	9.20	11	8.66	13	9.70	10	9.90
12	De 65 años y mas	17	6.51	8	6.30	9	6.72	4	3.96
Total		261		127		134		101	

P.12.1 Analfabetismo por rangos de edad

Orden	Descripción	Cantidad	%
4	De 7 a 12 años	0	0
5	De 13 a 15 años	0	0
6	De 16 a 18 años	0	0
7	De 19 a 23 años	5	29.41
8	De 24 a 30 años	0	0
9	De 31 a 40 años	1	5.88
10	De 41 a 50 años	1	5.88
11	De 51 a 64 años	3	17.65
12	De 65 años y mas	7	41.18
Total		17	

P.12.2 Cantidad de personas por edad y sexo

Edad	Cantidad Hombres	Cantidad Mujeres	Total
1	3	5	8

## Información línea base de la comunidad de Surzular

El total de habitantes de la comunidad de Surzular es de 263 personas entre hombres y mujeres.

Del total de personas el 48.29% son hombres y un 51.71% mujeres de los cuales 93.64% saben leer, es porcentaje de analfabetismo en todo los rangos de edades es de 6.46% representa un bajo nivel de analfabetismo en la comunidad de Surzular. No hay mujeres solteras en esta comunidad.

Al momento de levantamiento de la información no había mujeres embarazadas en la comunidad, aunque aquí un 96.92% de las mujeres en hogar no planifican con su pareja, solo lo hacen dos mujeres y con el método de DIU. No se han presentado casos de muerte de menores de cinco años.

Solo se han presentado 3 casos de enfermedades respiratorias y un caso de dengue hemorrágico es decir es una comunidad de bajo índices de enfermedades.

De los menores de nueve años solo un 6.12% no tienen sus vacunas y en los otros rangos de edades si la tienen en un 100%.

No se presentan caso de violencia, ni ninguna persona que haya sido víctima de violencia, esto permite que los habitantes se sientan seguros en un 100%.

Un 66.69% de la comunidad recibe agua domiciliar por acueducto, un 16.92% tienen pozo propio, el 77.7% de la comunidad tienen inodoro o servicio sanitario, el 12.31% aun usa letrina. El 32.31% de la comunidad recibe el servicio de recolección de basura, el 21.54% se beneficia de aseo de calles. La comunidad en un 76.92% de la comunidad dispone de energía eléctrica domiciliar, solo un 1.54% cuentan con servicio de telefonía de la empresa estatal Hondutel, pero si en un 81.54% cuentan con el servicio de telefonía móvil. El 72.31% de la comunidad cuenta con alumbrado público y en un 26.15% da mantenimiento a las calles de la comunidad.

El vital liquido se recibe en un 29.55% dos días a la semana y un 15.91% la reciben los siete días de la semana.

El 95.38% de la comunidad realizan otro tipo de actividades y trabajos solo el 4.62% trabaja la tierra que representa 3 personas que son hombres, en su mayoría no poseen tenencia de tierras solo el 3.08% si poseen de la cual tienen dominio útil, en esta comunidad solo el 7.69% producen alimentos para consumo, del cual no tienen ningún excedente para la venta. Del los que sembraron obtuvieron de cosecha 33 quintales de maíz y 3 de frijol, el 96.92% de los hogares no poseen huertos familiares, pero si en un 67.69% tienen animales domésticos en sus hogares.

El número de personas que están en la edad de estudiar es de 99 personas de las cuales un 77.78% si está estudiando y el restante 22.22% no lo está haciendo.

La fuerza de trabajo en la comunidad es de 81.37% de los cuales el 48.13% son hombres y el 51.87% es fuerza de trabajo femenina, el rango de ingreso familiar en la comunidad oscila en un 30.95% en el rango de L. 4001-8000, en segundo lugar L. 2001-4000, y en un 14.29% de L. 8001-12000, un 13.10% de comunidad recibe ingresos familiares entre el rango de L. 1001-2000, hay un pequeño porcentaje de 2.38% que tiene ingresos entre L.12001-20000.

El 96.92% de la comunidad se dedica a trabajo en diferentes ocupaciones, solo el 3.08% trabaja por cuenta propia. Este 96.92% se dedica al rubro de servicios, y el 3.08% lo que trabaja propio lo hace en el sector primario. Para el 98.46% de los habitantes de la comunidad sus ingresos ajustan para cubrir los tres tiempos de comida. El 100% no tiene préstamos.

En el listado de profesiones prevalecientes en la comunidad encontramos con un 24.3% amas de casa, 148.69% estudiantes y un 16.82% de personas que no trabajan.

El 100% de la comunidad habita en casas que son propias de las cuales el 90.48% poseen dominio pleno y el 9.52% tiene dominio útil. Los problemas que se presentan en estas viviendas se clasifican de la siguiente manera 52.31% tienen problemas en los techos, el 40% de la viviendas tienen problemas de repellos tanto internos como

externos, un 23.08% problemas estructurales y un 20% manifestó no presentar problemas en sus viviendas.

Las viviendas en un 73.85% están construidas de adobe, un 15.38% están hechas de ladrillos y un 9.23% de bloque, el techo de las casas en un 58.46% es de lamina metálica, un 32.31% de teja de barro, el 43.08% de las casa tienen piso de plancha de cemento, un 16.92% piso de tierra, el 15.38% tienen piso de granito, y un 10.77% tienen ladrillo de barro y en igual porcentaje los que tienen cerámica.

El 53.83% manifiesta que su hogar está en condiciones regulares y 30.77 que se encuentra en buenas condiciones, el 89.23% tienen cocina dentro de la vivienda, y el 58.67% utiliza la leña para cocinar, el 87.69% de las viviendas poseen un baño, con un 43.08% que tienen dos y tres habitaciones, en el 84.62% de las viviendas solo habita una familia, el 45.71% consumen agua de botellón, el 22.86% agua clorada y el 21.43% agua no tratada. Se presento un caso de emigración por razones económicas.

REPORTE - ANEXOS LINEA BASE DEMOGRAFICA Y SOCIOECONOMICA DEL MUNICIPIO

Fecha Inicio: 1969-12-31

Fecha Final: 1969-12-31

Departamento: 08 - FRANCISCO

Municipio: 0822 - SANTA ANA

Comunidad: 001 - El Surzular /

MORAZAN

Temáticas	Indicadores de Línea Base	Cantidad	Porcentaje
Datos Generales sobre Población	Viviendas Encuestadas	65	
	Población Total	263	
	Población Masculina	127	48.29
	Población Femenina	136	51.71
	Promedio de personas por vivienda		4.05
	De 1 a 4 años	23	8.81
	De 5 a 6 años	11	4.21
	De 7 a 12 años	23	8.81
	De 13 a 15 años	18	6.9
	De 16 a 18 años	15	5.75
	De 19 a 23 años	32	12.26
	De 24 a 30 años	24	9.2
	De 31 a 40 años	48	18.39
	De 41 a 50 años	26	9.96
	De 51 a 64 años	24	9.2
	De 65 años y mas	17	6.51
Fuerza de Trabajo	Población de edad de trabajar(PET)	214	
	Población económicamente activa(PEA)	120	56.07
	Población económicamente activa(PEA) ocupada	75	62.5
	Población económicamente activa(PEA) desocupada	45	37.5
	Tasa de empleo		
	Población económicamente inactiva(PEI)	94	43.93
	Población en que su ocupación es como empleado	63	96.92
	Población en que su ocupación es como empleado sector comercial	0	0
	Población en que su ocupación es como empleado sector industrial	0	0
	Población en que su ocupación es como empleado sector servicio	63	100
	Población en que su ocupación es trabaja por cuenta propia	2	3.08
	Población en que su ocupación es que trabaja sector primario	2	100
	Población en que su ocupación es que trabaja sector secundario	0	0
	Población en que su ocupación es que trabaja sector terciario	0	0
	# de empleos generados en cualquier sector productivo	0	0
	# Promedio de hogares con ingreso diario per capita menor de un \$1	8	12.31
# Promedio de hogares con ingreso diario per capita entre \$1 y \$2	0	0	
# Promedio de hogares con ingreso diario per capita mayor que \$2	57	87.69	
# de hogares que su ingreso les ajusta para alimentarse los 3 tiempos	64	98.46	
# de hogares que su ingreso les ajusta para alimentarse los 2 tiempos	1	1.54	
# de hogares que su ingreso les ajusta para alimentarse 1 tiempo	0	0	
Ingresos por remesas	# de hogares que reciben remesas	0	0
	# de hogares que reciben remesas menos de Lps. 1000	0	
	# de hogares que reciben remesas entre Lps. 1001 y 2000	0	
	# de hogares que reciben remesas de Lps. 2001 en adelante	0	
Ingresos Mensuales Familiares	# de hogares que reciben ingresos menores Lps. 1000	11	16.92
	# de hogares que reciben ingresos entre Lps. 1001 y 2000	7	10.77
	# de hogares que reciben ingresos entre Lps. 2001 y 4000	8	12.31
	# de hogares que reciben ingresos entre Lps. 4001 y 8000	21	32.31
	# de hogares que reciben ingresos entre Lps. 8001 y 12000	10	15.38
	# de hogares que reciben ingresos entre Lps. 12001 y 20000	6	9.23
	# de hogares que reciben ingresos entre Lps. 20001 y 30000	2	3.08
	# de hogares que reciben ingresos entre Lps. 30001 y 50000	0	0
# de hogares que reciben ingresos mayores que Lps. 50000	0	0	
Educación	Datos sobre población estudiantil		
	# de niños(a) en edad de estudiar	99	37.64
	# de niños(a) en edad de estudiar que actualmente estudian	77	77.78
	# de niños(a) en edad de estudiar que actualmente no estudian	22	22.22
	# de niños en edad de estudiar	46	46.46
	# de niñas en edad de estudiar	53	53.54
	# de niños que estudian sin edad de estudiar	16	6.08
	# de niñas que estudian sin edad de estudiar	15	5.7
# de niños(a) que estudian sin edad de estudiar	31	11.79	

Temáticas	Indicadores de Línea Base	Cantidad	Porcentaje
	# de niños(a) en edad pre-escolar	8	8.08
	# de niños(a) en edad pre-escolar que estudian	8	100
	# de niños(a) en edad primaria	34	34.34
	# de niños(a) en edad primaria que estudian	25	73.53
	# de niños(a) en edad de plan básico	26	26.26
	# de niños(a) en edad de plan básico que estudian	24	92.31
Estudios diversificados	# de niños(a) en edad de diversificado	25	25.25
	# de niños(a) en edad de diversificado que estudian	14	56
Estudios universitarios	# de jóvenes en edad de estudiar en universidad	6	6.06
	# de jóvenes en edad de estudiar en universidad que estudian	6	100
Escolaridad promedio(PN)	Tasa de escolaridad promedio( <b>investigar en centro educativo</b> )		
	Población fuerza de trabajo emergente	33	15.42
	Población fuerza de trabajo emergente que estudia en secundaria	26	12.15
Género			
	# de niños(a) que estudian en preescolar	8	10.39
	# de niños que estudian en preescolar	4	50
	# de niñas que estudian en preescolar	4	50
	# de niños(a) que estudian en primaria	25	32.47
	# de niños que estudian en primaria	12	48
	# de niñas que estudian en primaria	13	52
	# de niños(a) que estudian en secundaria (plan básico)	24	31.17
	# de niños que estudian en secundaria (plan básico)	9	37.5
	# de niñas que estudian en secundaria (plan básico)	15	62.5
	# de niños(a) que estudian en diversificado	14	18.18
	# de niños que estudian en diversificado	6	42.86
	# de niñas que estudian en diversificado	8	57.14
	# de jóvenes que estudian en universidad	6	7.79
	# de hombres que estudian universidad	4	66.67
	# de mujeres que estudian universidad	2	33.33
Fuerza de trabajo	# de hombres en edad de trabajar	103	48.13
	# de mujeres en edad de trabajar	111	51.87
	# de hombres que trabajan remuneradamente (ocupación)	58	27.1
	# de mujeres que trabajan remuneradamente (ocupación)	26	12.15
	# de hombres fuerza de trabajo emergente que estudian secundaria	10	4.67
	# de mujeres fuerza de trabajo emergente que estudian secundaria	16	7.48
Jejes(a) de hogar	# Madres solteras	0	0
	# Padres solteros	0	0
	Tasa de embarazos en adolescentes(PN) (13 a 21 años)( <b>Investigar en centro de salud</b> )		
Salud			
	# de niños menos de 5 años	31	11.79
	# de niños muertos menos de 5 años en el año anterior	0	0
	# muertes infantiles por 1000 niños nacidos vivos		
	# de partos atendidos durante el año anterior	0	
	Total de niños(a) nacidos en el año anterior		
	# de partos atendidos en centro de salud	0	
	# de partos atendidos en materno infantil	0	
	# de partos atendidos en hospital	0	
	# de partos atendidos en clínica privada	0	
	# de partos atendidos en otros centros de salud	0	
Objetivo No.3	# de madres murieron antes del parto año anterior	0	
	# de madres murieron durante del parto año anterior	0	
	# de madres murieron post parto año anterior	0	
	Tasa de mortalidad materna por cada 1000 partos		
	# de personas que se enfermaron de Infecciones respiratorias agudas	3	0.19
	# de personas que se enfermaron de Dengue Clásico	1	0.06
	# de personas que se enfermaron de Diarreas	1	0.06
Servicios públicos			
	# de viviendas con servicio de Agua de pozo propio	11	16.92
	# de viviendas con servicio de Agua domiciliar de pozo comunal	2	3.08

Temáticas	Indicadores de Línea Base	Cantidad	Porcentaje
	# de viviendas con servicio de Acarrea agua de río o quebrada	2	3.08
	# de viviendas con servicio de Agua domiciliar por acueducto	44	67.69
	# de viviendas con servicio de Agua llave pública / fuente	2	3.08
	# de viviendas con servicio de Reservorio de agua lluvia	0	0.00
	# de viviendas con servicio de Inodoro o servicio sanitario	46	70.77
	# de viviendas con servicio de Letrina de fosa simple	3	4.62
	# de viviendas con servicio de Letrina de fosa séptica	13	20.00
	# de viviendas con servicio de Usa letrina	8	12.31
	# de viviendas con servicio de Recolección de basura	21	32.31
	# de viviendas con servicio de Aseo de calles	14	21.54
	# de viviendas con servicio de Energía eléctrica domiciliar	50	76.92
	# de viviendas con servicio de Teléfono (HONDUTEL)	1	1.54
	# de viviendas con servicio de Teléfono (Celular móvil o fijo)	53	81.54
	# de viviendas con servicio de Alumbrado público	47	72.31
	# de viviendas con servicio de Mantenimiento de calles	17	26.15
Vivienda	# total de viviendas y edificaciones	65	
	# de edificaciones públicas y privadas		
	# de viviendas		
	# de viviendas desocupadas		
	# de viviendas ocupadas		
Material de construcción	# de viviendas construidas de adobe	48	73.85
	# de viviendas construidas de bloque	6	9.23
	# de viviendas construidas de ladrillo	10	15.38
	# de viviendas construidas de bahareque	0	0
	# de viviendas construidas de madera	1	1.54
	# de viviendas construidas de desperdicios	0	0
	# de viviendas construidas de yugua	0	0
Tenencia de la vivienda	# de familias con vivienda propia totalmente pagada	63	96.92
	# de familias con vivienda propia pagando	0	0
	# de familias alquilando vivienda	0	0
	# de familias con vivienda cedida o prestada	2	3.08
	# de familias con vivienda propia pagada y dominio pleno	57	90.48
	# de familias con vivienda propia pagada y dominio útil	6	9.52
	# de familias con vivienda propia pagada y dominio ocupación	0	0
	# de familias con vivienda propia pagada y dominio posesión	0	0
Problemas principales de las viviendas	# de viviendas que no tienen repello	26	40
	# de viviendas que no tienen repello externo	0	0
	# de viviendas que no tienen repello interno	2	7.69
	# de viviendas sin repello ambos	24	92.31
	# de viviendas con piso de tierra	12	18.46
	# de viviendas sin cielo falso	33	50.77
	# de viviendas con techo en mal estado	34	52.31
	# de viviendas problemas estructurales	15	23.08
	# de viviendas sin problemas	13	20
Condiciones de la vivienda	# de viviendas en buenas condiciones	20	30.77
	# de viviendas en regulares condiciones	35	53.85
	# de viviendas en malas condiciones	10	15.38
Consumo energético para cocinar	# de viviendas que utilizan electricidad para cocinar	24	36.92
	# de viviendas que utilizan el gas volátil para cocinar	0	0
	# de viviendas que utilizan kerosén para cocinar	0	0
	# de viviendas que utilizan kerosén eco fogón	7	10.77
	# de viviendas que utilizan leña para cocinar	44	67.69
Espacios de la vivienda	# de viviendas con sin piezas	0	0
	# de viviendas con una sola pieza	3	4.62
	# de viviendas con dos piezas	10	15.38
	# de viviendas con tres o mas piezas	52	80
Viviendas con baños	# de viviendas sin baño	6	9.23
	# de viviendas con un baño	57	87.69

Temáticas	Indicadores de Línea Base	Cantidad	Porcentaje
Dormitorios por vivienda	# de viviendas con dos a mas baños	2	3.08
	# de viviendas que tiene sin dormitorios	0	0
	# de viviendas que tiene una pieza como dormitorio	28	43.08
	# de viviendas que tiene dos piezas como dormitorio	28	43.08
Familias por vivienda	# de viviendas que tiene tres o mas piezas como dormitorio	9	13.85
	# de viviendas sin una familia	0	0
	# de viviendas con una familia	55	84.62
	# de viviendas con dos familias	8	12.31
Emigración	# de viviendas con tres o mas familias	2	3.08
	# hogares con algún miembro emigrado	1	1.54
	# hogares con ningún miembro emigrado	64	98.46
	# hogares con alguna mujer que haya emigrado	0	0
Acceso al crédito	# hogares con algún hombre que haya emigrado	1	1.54
	# hogares con un miembro haya obtenido algún préstamo	0	0
	# hogares sin un miembro haya obtenido algún préstamo	65	100
	# hogares con alguna mujer con préstamo	0	0
Seguridad Alimentaria	# hogares con algún hombre con préstamo	0	0
	# hogares que producen alimentos	5	7.69
	# hogares que NO producen alimentos	60	92.31
	# hogares que producen alimentos para autoconsumo	3	60
	# hogares que NO producen alimentos para autoconsumo	2	40
	# hogares que tienen huerto en su vivienda	2	3.08
	# hogares que NO tienen huerto en su vivienda	63	96.92
	# hogares que cuentan con animales de granja	44	67.69
	# hogares que NO cuentan con animales de granja	21	32.31
	Tenencia de la Tierra	# hogares con tierra propia totalmente pagada	2
# hogares con tierra propia pagando		0	0
# hogares con tierra alquilada		1	1.54
# hogares con tierra prestada		0	0
# hogares con tierra en litigio		0	0
# hogares con tierra comunal		0	0
# hogares no tienen tierra		62	95.38
# hogares con sistema de riego		0	0
Violencia	# jef@s de familia conocen casos de violencia intrafamiliar	0	0
	# jef@s de familia le ha sucedido o familia caso de violencia ultimo año	0	0
	# jef@s de familia se sienten segur@s en comunidad	65	100
Participación	# de hombres que participan en organizaciones(> 18)	0	0
	# de mujeres que participan en organizaciones(> 18)	0	0
	# de viviendas donde participan solo un hombre	0	0
	# de viviendas donde participan dos mujeres y mas	0	0

## Municipio de: Santa Ana, Francisco Morazan

### Levantamiento de Indicadores Socioeconomicos: De La Comunidad De El Zursular

N° Vivienda	Nombre de jefe de Familia	Ocupado	Desocupada.	Edificio, publico Otro	Estado Vivienda (llenado después de levantada boleta)		
					B	R	M
1	Sonia Elizabeth Betancur	✘				✘	
2	Marcos Chavez Galindo	✘			✘		
3	Adela Sanchez	✘				✘	
4	Nexer Fabricio Hernandez	✘					✘
5	Karla J. Amaya	✘				✘	
6	Maria Juana Vasquez	✘			✘		
7	Darling Matute	✘			✘		
8	Roberto Armando Zepeda	✘			✘		
9	Maria O Avilez	✘			✘		
10	Cindy Zepeda	✘				✘	
11	Nora Rodriguez	✘				✘	
12	Maria Rodriguez	✘			✘		
13	Crecensia Torrez Matute	✘				✘	
14	Oneyda Avilez	✘				✘	
15	Mario Acosta	✘			✘		
16	Agusto Salgado	✘				✘	
17	Blanca Eugenia Salgado	✘			✘		
18	Santos Feliciano Avila	✘				✘	
19	Hector Sosa Izcano	✘			✘		
20	Ada Lopez Matute	✘				✘	
21	Oscar Neptaly Matute	✘			✘		
22	Ana Julia Murillo Izcano	✘			✘		
23	Julia Murillo	✘				✘	
24	Fredy Orlando Matute	✘				✘	
25	Justo Rufino Matute	✘			✘		
26	Maria Pilar Andrade	✘			✘		
27	Marvin Agustin Matute Flores	✘				✘	
28	Valesca Matute	✘			✘		
29	Delmis Hernandez	✘				✘	
30	Reina Veronica Salgado	✘					✘
31	Esteban Ordoñez Hernandez	✘					✘
32	Maria Teodula Izcano	✘					✘
33	Ernesto Sandres	✘				✘	
34	Noel Francisco Flores Sandres	✘			✘		
35	Armando Ordoñez Izcano	✘				✘	
36	Eduardo Avilez Zeron	✘			✘		
37	Maria Avila Escobar	✘				✘	
38	Santos Sixto Salgado Avilez	✘				✘	
39	Rene Matute Avilez	✘				✘	
40	Constantino Andrade	✘					✘
41	Romelia Flores Sandres	✘			✘		
42	Jose Antonio Matute	✘				✘	
43	suyapa Sandres Avilez	✘				✘	
44	Maria De Los Santos Matute	✘					✘
45	Reinaldo umanzor	✘					✘
46	Iesly Matute	✘				✘	
47	Iris matute	✘				✘	
48	Jose Emilio Matute	✘				✘	
49	wilson Daniel German Lagos	✘			✘		
50	Jose Alfredo Matute	✘				✘	
51	Osman Yavany Matute Lopez	✘			✘		
52	Roger Humberto Matute	✘			✘		
53	Jhonny D. matute	✘			✘		
54	Juan Angel Avilez	✘				✘	
55	Juan Reiniery Avilez Matute	✘				✘	
56	Reniery Matute	✘				✘	
57	Alejandro Salgado	✘				✘	
58	Maria Irene avilez Matute	✘				✘	
59	Sandra Avilez	✘				✘	
60	Nora Marlen Matute	✘				✘	
61	Reina Margarita Matute	✘				✘	
62	Santos Ibrahan Zeron	✘					✘
63	Maria eugenia Lopez	✘					✘
64	Sergio Silvio Rodriguez		✘				
65	Santos Otero Avilez		✘				
66	Miguel Angel Gonzalez		✘				
67	Mauro Matute		✘				
68	Beysi Banegas		✘				
69	Mario Antonio Lopez		✘				
70	Xiomara Matute		✘				
71	Emiliano Salgado		✘				
72	Amilcar Rodriguez		✘				
73	Larisa Vasquez		✘				
74	Rosibel Cerrato		✘				
75	Elvin Matute		✘				
76	Dania lagos		✘				
77	Francisco Fonseca		✘				
78	Silvio Rodriguez		✘				
79	iglesia		✘				
80	centro comunal		✘				
81	Nicolas Alonzo Avilez		✘				
82	Nelson Eduardo Matute		✘				
83	Samuel Antonio Lagos		✘				

## CUADRO RESUMEN

Descripción Edificación	#
<b>Viviendas ocupadas</b>	63
Viviendas desocupadas(No Dieron Informacion)	18
Iglesias	1
Centro Comunal	1
Escuela	0
Kinder	0
Cesar – Césamo	0
<b>Negocios</b>	0
Edificio Gubernamental	0
Otros (establo)	0
<b>Total edificaciones</b>	83

REPORTE - FRECUENCIA SIMPLE

Fecha Inicio: Fecha Final:  
Comunidad: 016 - Derimasa /

Departamento: 08 - FRANCISCO MORAZAN

Municipio: 0822 - SANTA ANA

=== A. DATOS DEMOGRÁFICOS ===

12. Datos de la Familia

Orden	Descripción	Cantidad	% Hombres	% Mujeres	% Hombres Leen	% Mujeres Leen	% Hombres no Leen	% Mujeres no Leen	%
1	Menores de 1 año	0	0	0	0	0			
2	De 1 a 4 años	18	5.22	6	3.51	12	6.90		
3	De 5 a 6 años	16	4.64	12	7.02	4	2.30		
4	De 7 a 12 años	54	15.65	30	17.54	24	13.79	30	20.13
5	De 13 a 15 años	12	3.48	5	2.92	7	4.02	5	3.36
6	De 16 a 18 años	24	6.96	13	7.60	11	6.32	13	8.72
7	De 19 a 23 años	22	6.38	9	5.26	13	7.47	7	4.70
8	De 24 a 30 años	37	10.72	18	10.53	19	10.92	16	10.74
9	De 31 a 40 años	66	19.13	34	19.88	32	18.39	31	20.81
10	De 41 a 50 años	35	10.14	17	9.94	18	10.34	16	10.74
11	De 51 a 64 años	37	10.72	19	11.11	18	10.34	19	12.75
12	De 65 años y mas	24	6.96	8	4.68	16	9.20	6	4.03
Total		345		171		174		143	

P.12.1 Analfabetismo por rangos de edad

Orden	Descripción	Cantidad	%
4	De 7 a 12 años	3	11.54
5	De 13 a 15 años	0	0
6	De 16 a 18 años	0	0
7	De 19 a 23 años	2	7.69
8	De 24 a 30 años	4	15.38
9	De 31 a 40 años	3	11.54
10	De 41 a 50 años	2	7.69
11	De 51 a 64 años	4	15.38
12	De 65 años y mas	8	30.77
Total		26	

P.12.2 Cantidad de personas por edad y sexo

Edad	Cantidad Hombres	Cantidad Mujeres	Total
1	1	3	4

## Información línea base de la comunidad de Tierras del Padre

La comunidad de Tierras del Padre tiene un número de habitantes de 345 personas de las cuales el 49.57% son hombre y el 50.43 son mujeres, de estos habitantes el grado de analfabetismo tomando en cuenta todos los rangos de edad es de 7.54% relativamente bajo pero se puede mejorar. Si nos referimos solo a las mujeres del 100% de ellas el 9.19% no saben leer. Y de los hombres un 5.85% no saben leer.

En esta comunidad encontramos un total de 8 madres solteras y 3 padres solteros, al momento de levantar las encuestas no habían mujeres en periodo de gestación, al igual que no se presentaron casos de muertes en niños menores de 5 años y de madres al momento del parto.

El 92.55% de las mujeres no planifican con su parejas y el 7.45% si lo hace este valor equivale a 7 mujeres que planifican 2 con pastilla, 2 con preservativo, 2 con condón y una mujer esta operada.

Las enfermedades que se presentan en la comunidad en orden ascendente son: un 45.45% enfermedades respiratorias agudas, un 12.5% han padecido de Zika, en igual porcentaje se presentan casos de diabetes, un 6.06% padecen enfermedades de la piel. El 100% de los niños menores de 9 años tienen sus vacunas, al igual que los demás pobladores en los diferentes rangos de edad.

El 98.94% de la comunidad respondió no haber sufrido casos de violencia solo un 1.06% dijo si haber vivido caso de violencia. El 92.87% aseguro sentirse seguro y el

resto respondió no sentirse seguro por casos de robo, violaciones, presencia de mara, cantinas en el lugar, riñas presentadas y violaciones.

Datos de servicios públicos: el 86.17% Agua domiciliar por acueducto, el 59.57% tienen inodoro o servicio sanitario, el 21.28% usan letrina de fosa séptica. El 82.98% de los habitantes tienen energía eléctrica domiciliar, el 15.96% son abonados de la compañía estatal Hondutel, pero un 77.76% hacen uso de los servicios de telefonía móvil, el 75.53% de la comunidad de Tierras del Padre cuentan con alumbrado público y en un 20.21% se ha dado mantenimiento de las calles, el 33.33% de los que reciben agua por llave pública la reciben 3 días a la semana.

Solo el 3.19% trabaja la tierra en esta comunidad el 96.81% trabajan en diferentes labores, el 96.81% no tienen tierras, solo el 4.26% producen alimentos para su autoconsumo, de los que sembraron cosecharon 15 quintales de maíz y 1 de frijoles, solo un 2.13% de la comunidad poseen huertos familiares y el 61.70% tienen animales domésticos en sus hogares.

El número de personas que se encuentran en edad de trabajar es de 128 personas de las cuales el 53.91% son hombres y el 46.09% son mujeres. De las 128 personas el 85.16% se encuentran estudiando y solo un 14.84% no lo están haciendo.

De la población total de la comunidad Tierras del Padre la fuerza de ingresos es de 82.61% de las cuales 48.07% son hombres y el 51.93% son mujeres, el rango de ingreso es un 34.92% tienen ingresos promedios de L.4001-8000, 16.67% ingresos de L.8001-12000, un 18.87% tienen ingresos menores a L.1000 y un 15.08% ingresos entre L. 2001-4000.

El 90.43% realiza diferentes ocupaciones y solo el 3.19% trabaja por cuenta propia, el 100% de los que se dedican a otras ocupaciones lo hacen en prestación de servicios y los que trabajan por cuenta propia lo hacen en el sector terciario. Una persona se encuentra generando empleo de entre 1-5 empleados.

Los habitantes DE Tierras del Padre no tienen préstamos, ni tampoco reciben remesas, pero el ingreso que reciben les ajusta para cubrir los tres tiempos de comida.

El listado de profesiones en la comunidad se divide de la siguiente manera: 27.37% amas de casa, 24.21% estudiantes, 4.56% contador público.

Resultados de información de vivienda, 97.87% de los habitantes de la comunidad viven en casas, una persona en apartamento independiente y una persona en cuarto o mesón. El 89.36% son dueños de sus propiedades, el 7.45% se encuentra alquilando y un 2.13% es prestada. Del porcentaje de familias que tiene casa propia el 90.48% poseen dominio pleno y el 8.33% dominio útil.

Los problemas que se presentan en las casas de la comunidad son los siguientes: un 36.17% no tienen repellos tanto internos como externos, 32.98% presentan problemas en los techos, 22.34% problemas estructurales y un 26.6% manifestó no tener ningún problema. El 37.23% de las viviendas están construidas de bloque, el 36.17% está hecha de ladrillo y un 20.21% están construidas de adobe. En un 75.53% las casas tienen techos de láminas de metal y un 10.64% de lamina de asbesto. En un 31.91% los pisos son de cerámica, un 28.72% son de plancha de cemento, un 10.64% de mosaico y un 8.51 de granito. El 45.74% de las viviendas se encuentran en condición regular y un 43.62% en buenas condiciones, el 58.59% utiliza electricidad para cocinar y un 31.31% lo hacen con leña. El 86.46% consumen agua de botellón, 75.53% tienen un baño en sus hogares, 37.23% dos dormitorios y el 88.3% habita una familia por vivienda, se presenta un caso de emigración por razones económicas.

REPORTE - ANEXOS LINEA BASE DEMOGRAFICA Y SOCIOECONOMICA DEL MUNICIPIO

Fecha Inicio: 1969-12-31

Fecha Final: 1969-12-31

Departamento: 08 - FRANCISCO

Municipio: 0822 - SANTA ANA

Comunidad: 016 - Derimasa /

MORAZAN

Temáticas	Indicadores de Línea Base	Cantidad	Porcentaje
Datos Generales sobre Población	Viviendas Encuestadas	94	
	Población Total	345	
	Población Masculina	171	49.57
	Población Femenina	174	50.43
	Promedio de personas por vivienda		3.67
	De 1 a 4 años	18	5.22
	De 5 a 6 años	16	4.64
	De 7 a 12 años	54	15.65
	De 13 a 15 años	12	3.48
	De 16 a 18 años	24	6.96
	De 19 a 23 años	22	6.38
	De 24 a 30 años	37	10.72
	De 31 a 40 años	66	19.13
	De 41 a 50 años	35	10.14
De 51 a 64 años	37	10.72	
De 65 años y mas	24	6.96	
Fuerza de Trabajo	Población de edad de trabajar(PET)	285	
	Población económicamente activa(PEA)	139	48.77
	Población económicamente activa(PEA) ocupada	112	80.58
	Población económicamente activa(PEA) desocupada	27	19.42
	Tasa de empleo		
	Población económicamente inactiva(PEI)	146	51.23
	Población en que su ocupación es como empleado	85	96.59
	Población en que su ocupación es como empleado sector comercial	0	0
	Población en que su ocupación es como empleado sector industrial	0	0
	Población en que su ocupación es como empleado sector servicio	85	100
	Población en que su ocupación es trabaja por cuenta propia	3	3.41
	Población en que su ocupación es que trabaja sector primario	0	0
	Población en que su ocupación es que trabaja sector secundario	0	0
	Población en que su ocupación es que trabaja sector terciario	3	100
	# de empleos generados en cualquier sector productivo	1	0.35
	# Promedio de hogares con ingreso diario per capita menor de un \$1	12	12.77
	# Promedio de hogares con ingreso diario per capita entre \$1 y \$2	0	0
# Promedio de hogares con ingreso diario per capita mayor que \$2	82	87.23	
# de hogares que su ingreso les ajusta para alimentarse los 3 tiempos	94	100	
# de hogares que su ingreso les ajusta para alimentarse los 2 tiempos	0	0	
# de hogares que su ingreso les ajusta para alimentarse 1 tiempo	0	0	
Ingresos por remesas	# de hogares que reciben remesas	0	0
	# de hogares que reciben remesas menos de Lps. 1000	0	
	# de hogares que reciben remesas entre Lps. 1001 y 2000	0	
	# de hogares que reciben remesas de Lps. 2001 en adelante	0	
	# de hogares que reciben ingresos menores Lps. 1000	14	14.89
Ingresos Mensuales Familiares	# de hogares que reciben ingresos entre Lps. 1001 y 2000	6	6.38
	# de hogares que reciben ingresos entre Lps. 2001 y 4000	12	12.77
	# de hogares que reciben ingresos entre Lps. 4001 y 8000	31	32.98
	# de hogares que reciben ingresos entre Lps. 8001 y 12000	13	13.83
	# de hogares que reciben ingresos entre Lps. 12001 y 20000	11	11.7
	# de hogares que reciben ingresos entre Lps. 20001 y 30000	5	5.32
	# de hogares que reciben ingresos entre Lps. 30001 y 50000	1	1.06
	# de hogares que reciben ingresos mayores que Lps. 50000	1	1.06
Eduación	Datos sobre población estudiantil		
	# de niños(a) en edad de estudiar	128	37.1
	# de niños(a) en edad de estudiar que actualmente estudian	109	85.16
	# de niños(a) en edad de estudiar que actualmente no estudian	19	14.84
	# de niños en edad de estudiar	69	53.91
	# de niñas en edad de estudiar	59	46.09
	# de niños que estudian sin edad de estudiar	17	4.93
	# de niñas que estudian sin edad de estudiar	16	4.64
# de niños(a) que estudian sin edad de estudiar	33	9.57	

Temáticas	Indicadores de Línea Base	Cantidad	Porcentaje
	# de niños(a) en edad pre-escolar	10	7.81
	# de niños(a) en edad pre-escolar que estudian	10	100
	# de niños(a) en edad primaria	61	47.66
	# de niños(a) en edad primaria que estudian	55	90.16
	# de niños(a) en edad de plan básico	27	21.09
	# de niños(a) en edad de plan básico que estudian	24	88.89
Estudios diversificados	# de niños(a) en edad de diversificado	24	18.75
	# de niños(a) en edad de diversificado que estudian	17	70.83
Estudios universitarios	# de jóvenes en edad de estudiar en universidad	6	4.69
	# de jóvenes en edad de estudiar en universidad que estudian	3	50
Escolaridad promedio(PN)	Tasa de escolaridad promedio( <b>investigar en centro educativo</b> )		
	Población fuerza de trabajo emergente	36	12.63
	Población fuerza de trabajo emergente que estudia en secundaria	27	9.47
Género			
	# de niños(a) que estudian en preescolar	10	9.17
	# de niños que estudian en preescolar	7	70
	# de niñas que estudian en preescolar	3	30
	# de niños(a) que estudian en primaria	55	50.46
	# de niños que estudian en primaria	29	52.73
	# de niñas que estudian en primaria	26	47.27
	# de niños(a) que estudian en secundaria (plan básico)	24	22.02
	# de niños que estudian en secundaria (plan básico)	14	58.33
	# de niñas que estudian en secundaria (plan básico)	10	41.67
	# de niños(a) que estudian en diversificado	17	15.6
	# de niños que estudian en diversificado	9	52.94
	# de niñas que estudian en diversificado	8	47.06
	# de jóvenes que estudian en universidad	3	2.75
	# de hombres que estudian universidad	3	100
	# de mujeres que estudian universidad	0	0
Fuerza de trabajo	# de hombres en edad de trabajar	137	48.07
	# de mujeres en edad de trabajar	148	51.93
	# de hombres que trabajan remuneradamente (ocupación)	80	28.07
	# de mujeres que trabajan remuneradamente (ocupación)	46	16.14
	# de hombres fuerza de trabajo emergente que estudian secundaria	13	4.56
	# de mujeres fuerza de trabajo emergente que estudian secundaria	14	4.91
Jejes(a) de hogar	# Madres solteras	8	4.6
	# Padres solteros	3	1.75
	Tasa de embarazos en adolescentes(PN) (13 a 21 años)( <b>Investigar en centro de salud</b> )		
Salud			
	# de niños menos de 5 años	24	6.96
	# de niños muertos menos de 5 años en el año anterior	1	4.17
	# muertes infantiles por 1000 niños nacidos vivos		
	# de partos atendidos durante el año anterior	0	
	Total de niños(a) nacidos en el año anterior		
	# de partos atendidos en centro de salud	0	
	# de partos atendidos en materno infantil	0	
	# de partos atendidos en hospital	0	
	# de partos atendidos en clínica privada	0	
	# de partos atendidos en otros centros de salud	0	
Objetivo No.3	# de madres murieron antes del parto año anterior	0	
	# de madres murieron durante del parto año anterior	0	
	# de madres murieron post parto año anterior	0	
	Tasa de mortalidad materna por cada 1000 partos		
	# de personas que se enfermaron de Infecciones respiratorias agudas	30	1.88
	# de personas que se enfermaron de Dengue Clásico	1	0.06
	# de personas que se enfermaron de ZIKA	8	0.50
	# de personas que se enfermaron de Chicunguya	4	0.25
	# de personas que se enfermaron de Hipertension Arterial	5	0.31
	# de personas que se enfermaron de Diábetes	8	0.50

Temáticas	Indicadores de Línea Base	Cantidad	Porcentaje
	# de personas que se enfermaron de Asma bronquial	1	0.06
	# de personas que se enfermaron de Consumo de alcohol	2	0.13
	# de personas que se enfermaron de Diarreas	3	0.19
	# de personas que se enfermaron de De la piel	4	0.25
Servicios públicos	# de viviendas con servicio de Agua de pozo propio	2	2.13
	# de viviendas con servicio de Agua domiciliar de pozo comunal	3	3.19
	# de viviendas con servicio de Acarrea agua de río o quebrada	3	3.19
	# de viviendas con servicio de Agua domiciliar por acueducto	81	86.17
	# de viviendas con servicio de Agua llave pública / fuente	3	3.19
	# de viviendas con servicio de Reservorio de agua lluvia	0	0.00
	# de viviendas con servicio de Inodoro o servicio sanitario	56	59.57
	# de viviendas con servicio de Letrina de fosa simple	4	4.26
	# de viviendas con servicio de Letrina de fosa séptica	20	21.28
	# de viviendas con servicio de Usa letrina	7	7.45
	# de viviendas con servicio de Recolección de basura	5	5.32
	# de viviendas con servicio de Aseo de calles	5	5.32
	# de viviendas con servicio de Energía eléctrica domiciliar	78	82.98
	# de viviendas con servicio de Teléfono (HONDUTEL)	15	15.96
	# de viviendas con servicio de Teléfono (Celular móvil o fijo)	73	77.66
	# de viviendas con servicio de Alumbrado público	71	75.53
	# de viviendas con servicio de Mantenimiento de calles	19	20.21
Vivienda	# total de viviendas y edificaciones	94	
	# de edificaciones públicas y privadas		
	# de viviendas		
	# de viviendas desocupadas		
	# de viviendas ocupadas		
Material de construcción	# de viviendas construidas de adobe	19	20.21
	# de viviendas construidas de bloque	35	37.23
	# de viviendas construidas de ladrillo	34	36.17
	# de viviendas construidas de bahareque	0	0
	# de viviendas construidas de madera	6	6.38
	# de viviendas construidas de desperdicios	0	0
	# de viviendas construidas de yugua	0	0
Tenencia de la vivienda	# de familias con vivienda propia totalmente pagada	84	89.36
	# de familias con vivienda propia pagando	1	1.06
	# de familias alquilando vivienda	7	7.45
	# de familias con vivienda cedida o prestada	2	2.13
	# de familias con vivienda propia pagada y dominio pleno	76	90.48
	# de familias con vivienda propia pagada y dominio útil	7	8.33
	# de familias con vivienda propia pagada y dominio ocupación	0	0
	# de familias con vivienda propia pagada y dominio posesión	0	0
Problemas principales de las viviendas	# de viviendas que no tienen repello	34	36.17
	# de viviendas que no tienen repello externo	3	8.82
	# de viviendas que no tienen repello interno	0	0
	# de viviendas sin repello ambos	31	91.18
	# de viviendas con piso de tierra	7	7.45
	# de viviendas sin cielo falso	30	31.91
	# de viviendas con techo en mal estado	31	32.98
	# de viviendas problemas estructurales	21	22.34
	# de viviendas sin problemas	25	26.6
Condiciones de la vivienda	# de viviendas en buenas condiciones	41	43.62
	# de viviendas en regulares condiciones	43	45.74
	# de viviendas en malas condiciones	10	10.64
Consumo energético para cocinar	# de viviendas que utilizan electricidad para cocinar	58	61.7
	# de viviendas que utilizan el gas volátil para cocinar	6	6.38
	# de viviendas que utilizan kerosén para cocinar	2	2.13
	# de viviendas que utilizan kerosén eco fogón	2	2.13

Temáticas	Indicadores de Línea Base	Cantidad	Porcentaje
Espacios de la vivienda	# de viviendas que utilizan leña para cocinar	31	32.98
	# de viviendas con sin piezas	0	0
	# de viviendas con una sola pieza	9	9.57
	# de viviendas con dos piezas	7	7.45
Viviendas con baños	# de viviendas con tres o mas piezas	78	82.98
	# de viviendas sin baño	5	5.32
	# de viviendas con un baño	71	75.53
Dormitorios por vivienda	# de viviendas con dos a mas baños	18	19.15
	# de viviendas que tiene sin dormitorios	0	0
	# de viviendas que tiene una pieza como dormitorio	25	26.6
Familias por vivienda	# de viviendas que tiene dos piezas como dormitorio	35	37.23
	# de viviendas que tiene tres o mas piezas como dormitorio	34	36.17
	# de viviendas sin una familia	0	0
	# de viviendas con una familia	83	88.3
Emigración	# de viviendas con dos familias	10	10.64
	# de viviendas con tres o mas familias	1	1.06
	# hogares con algún miembro emigrado	1	1.06
	# hogares con ningún miembro emigrado	93	98.94
Acceso al crédito	# hogares con alguna mujer que haya emigrado	0	0
	# hogares con algún hombre que haya emigrado	1	1.06
	# hogares con un miembro haya obtenido algún préstamo	0	0
	# hogares sin un miembro haya obtenido algún préstamo	94	100
Seguridad Alimentaria	# hogares con alguna mujer con préstamo	0	0
	# hogares con algun hombre con préstamo	0	0
	# hogares que producen alimentos	4	4.26
	# hogares que NO producen alimentos	90	95.74
	# hogares que producen alimentos para autoconsumo	3	75
	# hogares que NO producen alimentos para autoconsumo	1	25
	# hogares que tienen huerto en su vivienda	2	2.13
Tenencia de la Tierra	# hogares que NO tienen huerto en su vivienda	92	97.87
	# hogares que cuentan con animales de granja	58	61.7
	# hogares que NO cuentan con animales de granja	36	38.3
	# hogares con tierra propia totalmente pagada	3	3.19
	# hogares con tierra propia pagando	0	0
	# hogares con tierra alquilada	0	0
	# hogares con tierra prestada	0	0
Violencia	# hogares con tierra en litigio	0	0
	# hogares con tierra comunal	0	0
	# hogares no tienen tierra	91	96.81
	# hogares con sistema de riego	0	0
Participación	# jef@s de familia conocen casos de violencia intrafamiliar	1	1.06
	# jef@s de familia le ha sucedido o familia caso de violencia ultimo año	1	1.06
	# jef@s de familia se sienten segur@s en comunidad	92	97.87
Participación	# de hombres que participan en organizaciones(> 18)	6	5.71
	# de mujeres que participan en organizaciones(> 18)	11	9.48
	# de viviendas donde participan solo un hombre	6	6.38
	# de viviendas donde participan dos mujeres y mas	0	0

## Municipio de: Santa Ana, Francisco Morazan

### Levantamiento de Indicadores Socioeconomicos: De La Comunidad De Rancho Quemado

N° Vivienda	Nombre de jefe de Familia	Ocupado	Desocupada	Edificio, publico	Estado Vivienda (llenado después de levantada boleta)		
				Otro	B	R	M
1	Jose De Jesus Zeron	X				X	
2	Martha Fideli Mesa Zuniga	X			X		
3	Oscar Javier Martinez	X				X	
4	Ma Eufemia Martinez Zeron	X				X	
5	Melvin Raul Matute Salgado	X				X	
6	Hector Francisco Zeron	X				X	
7	Sonia Isabel Zeron Flores	X			X		
8	Jose Isaias Zeron	X				X	
9	yefry Joel Matuz	X			X		
10	Blanca Alicia Pineda Soto	X				X	
11	Cinthia Carolina Cerrato	X			X		
12	Maria Catalina Martinez	X				X	
13	Rocio Guillen	X			X		
14	Juana Paula Funez Canales	X			X		
15	Mauro Cruz Cruz	X				X	
16	Rodrigo Salomon Izcano	X			X		
17	Abilio Izcano Zeron	X				X	
18	Juana Funez	X			X		
19	Silvia Rodriguez	X				X	
20	yefry Matuz	X			X		
21	Jeremias Colindres Pavon	X				X	
22	Irma Eufemia Martinez	X			X		
23	Beylin Yaniria Ortez	X				X	
24	Mauro Antonio Vaquedano	X			X		
25	Paula Ieticia Garay	X				X	
26	Juana Francisca Garay	X				X	
27	Bayron Exequiel Alfaro	X				X	
28	Oscar reynieri Romero	X				X	
29	Maria De Jesus Garay	X					X
30	Jose Teodulo Martinez	X				X	
31	Jose Nicolas Maya Zuniga	X					X
32	Fredy Rolando Martinez Izcano	X				X	
33	Eva Marina Moncada	X			X		
34	David Henryr Ficher	X			X		
35	Carla Yarleni Martinez	X			X		
36	Angel Alberto Contreras	X			X		
37	Amada De Jesus Izcano	X			X		
38	Maria Antonia Zeron	X			X		
39	Silvia Milagros Giron	X					X
40	Maria Martinez	X				X	
41	Reina Isabel Avilez Izcano	X				X	
42	Rosa Elvia Cerrato	X				X	
43	Sharon Faishell Izcano	X			X		
44	Cesar Evelio Amaya	X				X	
45	Maria Cristina Izcano	X				X	
46	Maria Celestina izcano Flores	X			X		
47	Marta Ramirez	X					X
48	Francisca Izcano	X			X		
49	Gloria Ezperanza Flores	X				X	
50	Will Navaz	X			X		
51	Sotero Nuñez	X			X		
52	Santa Isabel Hernandez Martinez	X				X	
53	Roberto Fonseca	X			X		
54	Nelson Flores	X			X		
55	Maricela Matamoros	X				X	
56	Juan Santiago irias	X			X		
57	Esperanza Flores	X				X	
58	Edita Navaz	X			X		
59	Candida Hernandez	X			X		

## CUADRO RESUMEN

Descripción Edificación	#
<b>Viviendas ocupadas</b>	59
Viviendas desocupadas(No Dieron Informacion)	0
Iglesias	0
Centro Comunal	0
Escuela	0
Kinder	0
Cesar – Césamo	0
<b>Negocios</b>	0
Edificio Gubernamental	0
Otros (establo)	0
<b>Total edificaciones</b>	59

**REPORTE - FRECUENCIA SIMPLE**

Fecha Inicio:                      Fecha Final:  
Comunidad: 003 - Los Cerritos De Ayasta /

Departamento: 08 - FRANCISCO MORAZAN

Municipio: 0822 - SANTA ANA

**=== A. DATOS DEMOGRÁFICOS ===**

**12. Datos de la Familia**

Orden	Descripción	Cantidad	% Hombres	% Mujeres	% Hombres Leen	% Mujeres Leen	% Hombres no Leen	% Mujeres no Leen	%					
1	Menores de 1 año	0	0	0	0	0								
2	De 1 a 4 años	17	8.63	6	6.98	11	9.91							
3	De 5 a 6 años	8	4.06	5	5.81	3	2.70							
4	De 7 a 12 años	24	12.18	13	15.12	11	9.91	13	17.33					
5	De 13 a 15 años	12	6.09	4	4.65	8	7.21	4	5.33					
6	De 16 a 18 años	8	4.06	4	4.65	4	3.60	4	5.33					
7	De 19 a 23 años	16	8.12	4	4.65	12	10.81	4	5.33					
8	De 24 a 30 años	29	14.72	10	11.63	19	17.12	10	13.33					
9	De 31 a 40 años	30	15.23	19	22.09	11	9.91	19	25.33					
10	De 41 a 50 años	21	10.66	8	9.30	13	11.71	8	10.67					
11	De 51 a 64 años	19	9.64	8	9.30	11	9.91	8	10.67					
12	De 65 años y mas	13	6.60	5	5.81	8	7.21	5	6.67					
<b>Total</b>		<b>197</b>		<b>86</b>		<b>111</b>		<b>75</b>		<b>93</b>		<b>0</b>		<b>4</b>

**P.12.1 Analfabetismo por rangos de edad**

Orden	Descripción	Cantidad	%
4	De 7 a 12 años	1	25
5	De 13 a 15 años	0	0
6	De 16 a 18 años	1	25
7	De 19 a 23 años	0	0
8	De 24 a 30 años	1	25
9	De 31 a 40 años	0	0
10	De 41 a 50 años	0	0
11	De 51 a 64 años	1	25
12	De 65 años y mas	0	0
<b>Total</b>		<b>4</b>	

**P.12.2 Cantidad de personas por edad y sexo**

Edad	Cantidad Hombres	Cantidad Mujeres	Total
------	------------------	------------------	-------

## Información línea base de la comunidad de los Cerritos de Ayasta

La comunidad de los Ceritos de Ayasta tiene una población total de 197 personas de las cuales 43.65% son hombre y el 56.35% son mujeres, de los cuales solo el 2.03 no saben leer y este porcentaje es representado por mujeres. El analfabetismo en los diferentes rango de edades es de 2.03%. En la comunidad hay un total de 7 madres solteras y 2 padres solteros. Al omento de levantamiento de información no había mujeres en gestación, no se presentan muertes maternas ni durante el parto. El 94.12% de las familias no planifican, no se presentan muertes en niños menores de cinco años.

Las enfermedades que más se manifiestan son en un 54.55% las enfermedades respiratorias aguadas, en un 25.45% problemas de hipertensión, se presentan 2 casos de discapacidad. Todos los habitantes de la comunidad en los diferentes rangos de edad tienen sus vacunas.

No se presentan casos de violencia y el 100% de la población asegura sentirse segura en su comunidad.

Los resultados en los servicios públicos de esta comunidad son los siguientes un 74.51% de las familias reciben agua domiciliar por acueducto y un 27.45% mediante domiciliar de pozo comunal, el 52.94% tienen inodoro o servicio sanitario en sus hogares y un 68.63% utilizan letrina de fosa séptica, el 90.2% cuenta con energía eléctrica domiciliar solo un 1.96% cuenta con el servicio de telefonía de Hondutel y es por esta razón que un 80.39% utilizan telefonía móvil. De igual manera el 80.39% de la

comunidad cuenta con alumbrado público y en 0% se ha dado mantenimiento a las calles, de los que reciben agua por acueducto en un 65.79% lo reciben dos días a la semana, y en pozo comunal 71.43% dos días por semana.

Solo el 7.84% trabaja la tierra el resto se dedica a diversas labores, la tenencia de la tierra en esta comunidad solo 7.84% son dueños de sus tierras, el 92.16 no poseen, de los que son dueños de tierra el 75% poseen dominio útil y un 25% poseen dominio pleno. El 90.2 producen alimentos en la familia, el 100 producen para su autoconsumo y no obtienen excedentes para venta, de las siembras se cosecho 33 quintales de maíz y 6 frijol. El 96.08% no poseen huertos familiares y el 58.82% tienen animales domésticos en sus hogares.

Las personas en edad de estudiar son 68 de la cuales el 44.12% son hombres y el 55.88% son mujeres, del 100% de las personas que están en edad de estudiar el 77.94% se encuentran realizando estudios en los diferentes niveles. La fuerza de ingreso de la comunidad de Cerritos de Ayasta es de 82.23% de la población total de los cuales es 42.83% son hombres y el 57.17% son mujeres es decir existe más fuerza de trabajo femenino. El rango de ingreso mensual de las familia en la comunidad es de un 43.04% los que perciben ingresos entre los rangos de L.2001-4000, un 22.78% sobreviven con ingreso de menos de L.1000 mensuales, un 17.72% tienen ingresos de L.4001-8000 y un 13.92% con ingresos de entre L. 1001-2000.

El 92.16% respondió trabajar como empleado y el 7.84% no contesto, del porcentaje de empleados el 92.16% respondió lo hace en el área de servicios. No tienen préstamos ni reciben remesas. En un 98.04% respondieron que los ingresos les ajustan para los tres tiempos de comida.

El listado de las profesiones que tienen en la comunidad destacan un 37.65% dedicadas a ama de casa, un 20.37% estudiantes, el 18.52% albañil.

Los datos obtenidos en las viviendas son los siguientes el 100% habita en tipo casa las cuales son propias, y un 76.47% poseen dominio pleno por estas tierras y un 23.53% dominio útil.

Los diferentes problemas presentados en las viviendas de la comunidad son los siguientes 58.82% no tienen repello de las cuales el 90% es interno y externo, el 27.45% techos en mal estado, un 13.73 presentan piso de tierra y en este mismo porcentaje problemas estructurales y un 11.76% manifestó no presentar ningún problema. Los materiales de los que han construido estas viviendas son 86.27% de adobe y 9.8% de bloque. El 74.51% de la vivienda tienen techo de lamina metálica, y el 19.61% de teja de barro. El 70.59% de las viviendas tienen piso de plancha de cemento, el 13.73% piso de tierra, un 7.84% piso de mosaico y un 5.88 tienen piso de cerámica. El 68.63% asegura su vivienda está en condiciones regulares, el 19.61 dijo estar en buenas condiciones y un 11.76 el malas condiciones.

El 90.2% de las viviendas es habitada solo por una familia, el 61.9% de las familias cocinan con leña, el 31.75 tiene ecofogon y solo un 3.17 utilizan gas kerosén y en el mismo porcentaje los que utilizan electricidad. El 52% de la población consumen agua filtrada, el 36% agua clorada y el 10% agua de botellón. No se presentan casos de emigración.

REPORTE - ANEXOS LINEA BASE DEMOGRAFICA Y SOCIOECONOMICA DEL MUNICIPIO

Fecha Inicio: 1969-12-31

Fecha Final: 1969-12-31

Departamento: 08 - FRANCISCO

Municipio: 0822 - SANTA ANA

Comunidad: 003 - Los Cerritos De Ayasta /

MORAZAN

Temáticas	Indicadores de Línea Base	Cantidad	Porcentaje
Datos Generales sobre Población	Viviendas Encuestadas	51	
	Población Total	197	
	Población Masculina	86	43.65
	Población Femenina	111	56.35
	Promedio de personas por vivienda		3.86
	De 1 a 4 años	17	8.63
	De 5 a 6 años	8	4.06
	De 7 a 12 años	24	12.18
	De 13 a 15 años	12	6.09
	De 16 a 18 años	8	4.06
	De 19 a 23 años	16	8.12
	De 24 a 30 años	29	14.72
	De 31 a 40 años	30	15.23
	De 41 a 50 años	21	10.66
De 51 a 64 años	19	9.64	
De 65 años y mas	13	6.6	
Fuerza de Trabajo	Población de edad de trabajar(PET)	162	
	Población económicamente activa(PEA)	71	43.83
	Población económicamente activa(PEA) ocupada	53	74.65
	Población económicamente activa(PEA) desocupada	18	25.35
	Tasa de empleo		
	Población económicamente inactiva(PEI)	91	56.17
	Población en que su ocupación es como empleado	47	100
	Población en que su ocupación es como empleado sector comercial	0	0
	Población en que su ocupación es como empleado sector industrial	0	0
	Población en que su ocupación es como empleado sector servicio	47	100
	Población en que su ocupación es trabaja por cuenta propia	0	
	Población en que su ocupación es que trabaja sector primario	0	
	Población en que su ocupación es que trabaja sector secundario	0	
	Población en que su ocupación es que trabaja sector terciario	0	
	# de empleos generados en cualquier sector productivo	0	0
	# Promedio de hogares con ingreso diario per capita menor de un \$1	6	11.76
	# Promedio de hogares con ingreso diario per capita entre \$1 y \$2	0	0
# Promedio de hogares con ingreso diario per capita mayor que \$2	45	88.24	
# de hogares que su ingreso les ajusta para alimentarse los 3 tiempos	50	98.04	
# de hogares que su ingreso les ajusta para alimentarse los 2 tiempos	1	1.96	
# de hogares que su ingreso les ajusta para alimentarse 1 tiempo	0	0	
Ingresos por remesas	# de hogares que reciben remesas	0	0
	# de hogares que reciben remesas menos de Lps. 1000	0	
	# de hogares que reciben remesas entre Lps. 1001 y 2000	0	
	# de hogares que reciben remesas de Lps. 2001 en adelante	0	
	# de hogares que reciben ingresos menores Lps. 1000	6	11.76
Ingresos Mensuales Familiares	# de hogares que reciben ingresos entre Lps. 1001 y 2000	2	3.92
	# de hogares que reciben ingresos entre Lps. 2001 y 4000	19	37.25
	# de hogares que reciben ingresos entre Lps. 4001 y 8000	18	35.29
	# de hogares que reciben ingresos entre Lps. 8001 y 12000	5	9.8
	# de hogares que reciben ingresos entre Lps. 12001 y 20000	1	1.96
	# de hogares que reciben ingresos entre Lps. 20001 y 30000	0	0
	# de hogares que reciben ingresos entre Lps. 30001 y 50000	0	0
	# de hogares que reciben ingresos mayores que Lps. 50000	0	0
Educación	Datos sobre población estudiantil		
	# de niños(a) en edad de estudiar	68	34.52
	# de niños(a) en edad de estudiar que actualmente estudian	53	77.94
	# de niños(a) en edad de estudiar que actualmente no estudian	15	22.06
	# de niños en edad de estudiar	30	44.12
	# de niñas en edad de estudiar	38	55.88
	# de niños que estudian sin edad de estudiar	4	2.03
	# de niñas que estudian sin edad de estudiar	7	3.55
# de niños(a) que estudian sin edad de estudiar	11	5.58	

Temáticas	Indicadores de Línea Base	Cantidad	Porcentaje
	# de niños(a) en edad pre-escolar	3	4.41
	# de niños(a) en edad pre-escolar que estudian	3	100
	# de niños(a) en edad primaria	31	45.59
	# de niños(a) en edad primaria que estudian	25	80.65
	# de niños(a) en edad de plan básico	20	29.41
	# de niños(a) en edad de plan básico que estudian	15	75
Estudios diversificados	# de niños(a) en edad de diversificado	13	19.12
	# de niños(a) en edad de diversificado que estudian	9	69.23
Estudios universitarios	# de jóvenes en edad de estudiar en universidad	1	1.47
	# de jóvenes en edad de estudiar en universidad que estudian	1	100
Escolaridad promedio(PN)	Tasa de escolaridad promedio( <b>investigar en centro educativo</b> )		
	Población fuerza de trabajo emergente	20	12.35
	Población fuerza de trabajo emergente que estudia en secundaria	17	10.49
Género			
	# de niños(a) que estudian en preescolar	3	5.66
	# de niños que estudian en preescolar	3	100
	# de niñas que estudian en preescolar	0	0
	# de niños(a) que estudian en primaria	25	47.17
	# de niños que estudian en primaria	13	52
	# de niñas que estudian en primaria	12	48
	# de niños(a) que estudian en secundaria (plan básico)	15	28.3
	# de niños que estudian en secundaria (plan básico)	5	33.33
	# de niñas que estudian en secundaria (plan básico)	10	66.67
	# de niños(a) que estudian en diversificado	9	16.98
	# de niños que estudian en diversificado	4	44.44
	# de niñas que estudian en diversificado	5	55.56
	# de jóvenes que estudian en universidad	1	1.89
	# de hombres que estudian universidad	0	0
	# de mujeres que estudian universidad	1	100
Fuerza de trabajo	# de hombres en edad de trabajar	71	43.83
	# de mujeres en edad de trabajar	91	56.17
	# de hombres que trabajan remuneradamente (ocupación)	48	29.63
	# de mujeres que trabajan remuneradamente (ocupación)	31	19.14
	# de hombres fuerza de trabajo emergente que estudian secundaria	6	3.7
	# de mujeres fuerza de trabajo emergente que estudian secundaria	11	6.79
Jejes(a) de hogar	# Madres solteras	7	6.31
	# Padres solteros	2	2.33
	Tasa de embarazos en adolescentes(PN) (13 a 21 años)( <b>Investigar en centro de salud</b> )		
Salud			
	# de niños menos de 5 años	19	9.64
	# de niños muertos menos de 5 años en el año anterior	0	0
	# muertes infantiles por 1000 niños nacidos vivos		
	# de partos atendidos durante el año anterior	0	
	Total de niños(a) nacidos en el año anterior		
	# de partos atendidos en centro de salud	0	
	# de partos atendidos en materno infantil	0	
	# de partos atendidos en hospital	0	
	# de partos atendidos en clínica privada	0	
	# de partos atendidos en otros centros de salud	0	
Objetivo No.3	# de madres murieron antes del parto año anterior	0	
	# de madres murieron durante del parto año anterior	0	
	# de madres murieron post parto año anterior	0	
	Tasa de mortalidad materna por cada 1000 partos		
	# de personas que se enfermaron de Infecciones respiratorias agudas	30	1.88
	# de personas que se enfermaron de Paludismo	1	0.06
	# de personas que se enfermaron de ZIKA	1	0.06
	# de personas que se enfermaron de Chicunguya	2	0.13
	# de personas que se enfermaron de Hipertension Arterial	14	0.88
	# de personas que se enfermaron de Diábetes	1	0.06

Temáticas	Indicadores de Línea Base	Cantidad	Porcentaje
	# de personas que se enfermaron de Asma bronquial	2	0.13
	# de personas que se enfermaron de Consumo de alcohol	1	0.06
	# de personas que se enfermaron de De la piel	1	0.06
	# de personas que se enfermaron de Discapacidad	2	0.13
Servicios públicos	# de viviendas con servicio de Agua de pozo propio	1	1.96
	# de viviendas con servicio de Agua domiciliar de pozo comunal	14	27.45
	# de viviendas con servicio de Acarrea agua de río o quebrada	1	1.96
	# de viviendas con servicio de Agua domiciliar por acueducto	38	74.51
	# de viviendas con servicio de Agua llave pública / fuente	0	0.00
	# de viviendas con servicio de Reservorio de agua lluvia	0	0.00
	# de viviendas con servicio de Inodoro o servicio sanitario	27	52.94
	# de viviendas con servicio de Letrina de fosa simple	0	0.00
	# de viviendas con servicio de Letrina de fosa séptica	35	68.63
	# de viviendas con servicio de Usa letrina	5	9.80
	# de viviendas con servicio de Recolección de basura	0	0.00
	# de viviendas con servicio de Aseo de calles	1	1.96
	# de viviendas con servicio de Energía eléctrica domiciliar	46	90.20
	# de viviendas con servicio de Teléfono (HONDUTEL)	1	1.96
	# de viviendas con servicio de Teléfono (Celular móvil o fijo)	41	80.39
	# de viviendas con servicio de Alumbrado público	41	80.39
	# de viviendas con servicio de Mantenimiento de calles	0	0.00
Vivienda	# total de viviendas y edificaciones	51	
	# de edificaciones públicas y privadas		
	# de viviendas		
	# de viviendas desocupadas		
	# de viviendas ocupadas		
Material de construcción	# de viviendas construidas de adobe	44	86.27
	# de viviendas construidas de bloque	5	9.8
	# de viviendas construidas de ladrillo	1	1.96
	# de viviendas construidas de bahareque	0	0
	# de viviendas construidas de madera	1	1.96
	# de viviendas construidas de desperdicios	0	0
	# de viviendas construidas de yugua	0	0
Tenencia de la vivienda	# de familias con vivienda propia totalmente pagada	51	100
	# de familias con vivienda propia pagando	0	0
	# de familias alquilando vivienda	0	0
	# de familias con vivienda cedida o prestada	0	0
	# de familias con vivienda propia pagada y dominio pleno	39	76.47
	# de familias con vivienda propia pagada y dominio útil	12	23.53
	# de familias con vivienda propia pagada y dominio ocupación	0	0
	# de familias con vivienda propia pagada y dominio posesión	0	0
Problemas principales de las viviendas	# de viviendas que no tienen repello	30	58.82
	# de viviendas que no tienen repello externo	2	6.67
	# de viviendas que no tienen repello interno	1	3.33
	# de viviendas sin repello ambos	27	90
	# de viviendas con piso de tierra	7	13.73
	# de viviendas sin cielo falso	28	54.9
	# de viviendas con techo en mal estado	14	27.45
	# de viviendas problemas estructurales	7	13.73
	# de viviendas sin problemas	6	11.76
Condiciones de la vivienda	# de viviendas en buenas condiciones	10	19.61
	# de viviendas en regulares condiciones	35	68.63
	# de viviendas en malas condiciones	6	11.76
Consumo energético para cocinar	# de viviendas que utilizan electricidad para cocinar	2	3.92
	# de viviendas que utilizan el gas volátil para cocinar	0	0
	# de viviendas que utilizan kerosén para cocinar	2	3.92
	# de viviendas que utilizan kerosén eco fogón	20	39.22

Temáticas	Indicadores de Línea Base	Cantidad	Porcentaje
Espacios de la vivienda	# de viviendas que utilizan leña para cocinar	39	76.47
	# de viviendas con sin piezas	0	0
	# de viviendas con una sola pieza	1	1.96
	# de viviendas con dos piezas	8	15.69
Viviendas con baños	# de viviendas con tres o mas piezas	42	82.35
	# de viviendas sin baño	7	13.73
	# de viviendas con un baño	44	86.27
Dormitorios por vivienda	# de viviendas con dos a mas baños	0	0
	# de viviendas que tiene sin dormitorios	0	0
	# de viviendas que tiene una pieza como dormitorio	19	37.25
	# de viviendas que tiene dos piezas como dormitorio	21	41.18
Familias por vivienda	# de viviendas que tiene tres o mas piezas como dormitorio	11	21.57
	# de viviendas sin una familia	0	0
	# de viviendas con una familia	46	90.2
	# de viviendas con dos familias	4	7.84
Emigración	# de viviendas con tres o mas familias	1	1.96
	# hogares con algún miembro emigrado	0	0
	# hogares con ningún miembro emigrado	51	100
	# hogares con alguna mujer que haya emigrado	0	0
Acceso al crédito	# hogares con algún hombre que haya emigrado	0	0
	# hogares con un miembro haya obtenido algún préstamo	0	0
	# hogares sin un miembro haya obtenido algún préstamo	51	100
	# hogares con alguna mujer con préstamo	0	0
Seguridad Alimentaria	# hogares con algun hombre con préstamo	0	0
	# hogares que producen alimentos	5	9.8
	# hogares que NO producen alimentos	46	90.2
	# hogares que producen alimentos para autoconsumo	5	100
	# hogares que NO producen alimentos para autoconsumo	0	0
	# hogares que tienen huerto en su vivienda	2	3.92
	# hogares que NO tienen huerto en su vivienda	49	96.08
	# hogares que cuentan con animales de granja	30	58.82
Tenencia de la Tierra	# hogares que NO cuentan con animales de granja	21	41.18
	# hogares con tierra propia totalmente pagada	4	7.84
	# hogares con tierra propia pagando	0	0
	# hogares con tierra alquilada	0	0
	# hogares con tierra prestada	0	0
	# hogares con tierra en litigio	0	0
	# hogares con tierra comunal	0	0
	# hogares no tienen tierra	47	92.16
Violencia	# hogares con sistema de riego	0	0
	# jef@s de familia conocen casos de violencia intrafamiliar	0	0
	# jef@s de familia le ha sucedido o familia caso de violencia ultimo año	0	0
Participación	# jef@s de familia se sienten segur@s en comunidad	51	100
	# de hombres que participan en organizaciones(> 18)	5	9.26
	# de mujeres que participan en organizaciones(> 18)	5	6.76
	# de viviendas donde participan solo un hombre	5	9.8
	# de viviendas donde participan dos mujeres y mas	2	3.92

## Municipio de: Santa Ana, Francisco Morazan

### Levantamiento de Indicadores Socioeconomicos: De La Comunidad De cerritos de Ayasta

N° Vivienda	Nombre de jefe de Familia	Ocupado	Desocupada	Edificio, publico	Estado Vivienda (llenado después de levantada boleta)		
				Otro	B	R	M
1	Reina Margarita Cruz	X				X	
2	Maria Lucila Cruz	X				X	
3	Pedro Rafael Lopez	X				X	
4	Maria Magdalena Cerratos	X					X
5	Maura Justina Garcia	X					X
6	Maria Elena Ordoñez	X				X	
7	Maria De Los Santos Cerratos	X				X	
8	Maria Micaela Matute	X				X	
9	Emelda Edelina Avilez	X				X	
10	Ergin Ruben Cruz Barahona	X				X	
11	Edvin Edgardo Avilez	X				X	
12	Alexander Avilez	X				X	
13	Fany Iveth Vasquez	X			X		
14	Gladis Isabel Avilez	X				X	
15	Exelia Matuz	X					X
16	Maria Isabel Cruz	X				X	
17	Maria Josefa Cruz	X				X	
18	Maria Enriqueta Avilez	X				X	
19	Jose De Los Santos Izcano	X				X	
20	Jose De Los Santos garcia	X				X	
21	Benita Domitila Avilez	X				X	
22	Jose Marcial Vasquez	X				X	
23	Jose Antonio Vasquez Cruz	X				X	
24	Jose Jorge Garcia	X			X		
25	Carlos Orlando Lanza silva	X				X	
26	Juan Francisco Zeron Lopez	X				X	
27	Isidro Garcia	X				X	
28	Jose Luciano Garcia Avilez	X				X	
29	Higuinio Vasquez	X				X	
30	Henry Joel Vasquez	X				X	
31	Helen Yolany Cruz	X				X	
32	Marta Iris Avilez	X				X	
33	Alba Consepcion Aviles Cruz	X				X	
34	Bessy Isabel Ordoñez	X				X	
35	Henrry geovany ordoñez	X				X	
36	Rogelio Cruz	X					X
37	Brenda Lizabeth Matute Cerrato	X			X		
38	Natavidad Zeron Lopez	X				X	
39	Luis Reniery Cruz	X			X		
40	Reinaldo Vasquez	X				X	
41	Migne Noemy Murillo Cruz	X			X		
42	Maria De Los Santos Cruz	X				X	
43	Nancy Galo Pino	X			X		
44	Magdalena Avilez Cruz	X			X		
45	Santos Cruz	X				X	
46	Santos zeron	X			X		
47	Yeni Yessenia Murillo Cruz	X			X		
48	Dorila Vasquez	X			X		
49	Tania Maecela Cruz	X				X	
50	Sebastian Ordoñez	X					X
51	Santos Andres Matute	X					X
52		X					

## CUADRO RESUMEN

Descripción Edificación	#
<b>Viviendas ocupadas</b>	52
Viviendas desocupadas(No Dieron Informacion)	0
Iglesias	0
Centro Comunal	0
Escuela	0
Kinder	0
Cesar – Césamo	0
<b>Negocios</b>	0
Edificio Gubernamental	0
Otros (establo)	0
<b>Total edificaciones</b>	52

REPORTE - FRECUENCIA SIMPLE

Fecha Inicio: Fecha Final:  
Comunidad: 002 - LA CALI /

Departamento: 08 - FRANCISCO MORAZAN

Municipio: 0822 - SANTA ANA

=== A. DATOS DEMOGRÁFICOS ===

12. Datos de la Familia

Orden	Descripción	Cantidad	% Hombres	% Mujeres	% Hombres Leen	% Mujeres Leen	% Hombres no Leen	% Mujeres no Leen	%
1	Menores de 1 año	0	0	0	0	0			
2	De 1 a 4 años	20	11.70	10	11.76	10	11.63		
3	De 5 a 6 años	5	2.92	3	3.53	2	2.33		
4	De 7 a 12 años	22	12.87	11	12.94	11	12.79	10	14.93
5	De 13 a 15 años	6	3.51	4	4.71	2	2.33	4	5.97
6	De 16 a 18 años	9	5.26	7	8.24	2	2.33	7	10.45
7	De 19 a 23 años	21	12.28	9	10.59	12	13.95	9	13.43
8	De 24 a 30 años	25	14.62	13	15.29	12	13.95	11	16.42
9	De 31 a 40 años	26	15.20	14	16.47	12	13.95	11	16.42
10	De 41 a 50 años	10	5.85	3	3.53	7	8.14	3	4.48
11	De 51 a 64 años	17	9.94	5	5.88	12	13.95	5	7.46
12	De 65 años y mas	10	5.85	6	7.06	4	4.65	4	5.97
Total		171	85	86	64	69	8	5	

P.12.1 Analfabetismo por rangos de edad

Orden	Descripción	Cantidad	%
4	De 7 a 12 años	1	7.69
5	De 13 a 15 años	0	0
6	De 16 a 18 años	0	0
7	De 19 a 23 años	0	0
8	De 24 a 30 años	3	23.08
9	De 31 a 40 años	4	30.77
10	De 41 a 50 años	0	0
11	De 51 a 64 años	0	0
12	De 65 años y mas	5	38.46
Total		13	

P.12.2 Cantidad de personas por edad y sexo

Edad	Cantidad Hombres	Cantidad Mujeres	Total
1	3	2	5

## Información línea base de la comunidad de La Cali

Esta comunidad por ser gran tamaño y de una cantidad de gran número de habitantes se ingreso la información por caserío los cuales se detallaran a continuación

### Frecuencia de La Cali Centro

Este caserío tiene en su territorio un total de 171 personas de los cuales el 49.71% son hombre y el 50.29 son mujeres de estas personas el 7.60% no saben leer, y el porcentaje de analfabetismo a nivel de todos los rangos es de 7.60%.

Se presentaron caso de una madre soltera y un padre soltero, no había mujeres en estado de gestación, y solo el 5.13% estaban planificando, con preservativo una persona y una con inyección, no se han dado muertes de menores de 5 años ni muertes durante el parto.

La enfermedad que más se manifiesta es la de infecciones respiratorias agudas en un 65.26% en un 10.53% se ha presentado la hipertensión en los habitantes del caserío y en ese mismo porcentaje se han presentado diarreas. El 100% de las personas del caserío tiene sus vacunas.

El 97.44% de las familias del caserío dijeron no haber tenido casos de violencia, pero si se presento un caso de violencia, y aseguraron sentirse inseguros en su caserío, pero el 94.87% dijeron si sentirse seguros, entre los motivos mencionados por inseguridad están 2 por robos, 2 por maras, por establecimientos de cantinas, riñas y violaciones.

El 89.74% de los habitantes reciben agua domiciliar por acueducto, 82.05% tienen inodoro o servicio sanitario, 30.77% reciben el servicio de recolección de basura, el 94.87% cuentan con el servicio de energía eléctrica domiciliar, solo el 5.13% tiene servicio de telefonía con la empresa estatal Hondutel, pero el 92.31% adquirieron servicios con la telefonía móvil, el

87.18% del caserío tiene alumbrado público, en un 30.77% se ha dado mantenimiento a las calles. El 66.67% de los que reciben agua por acueducto la reciben 7 días a la semana.

Solo el 10.26% de los habitante trabajan la tierra el 100% son hombres, la tenencia de la tierra solo le pertenece a 7.69%, un 2.56% es alquilada y el 89.74% no tienen. Los dueños de las tierras poseen dominio pleno solo un 5.13% producen su alimento de estos el 50% lo hace para autoconsumo sin excedentes para la venta, la cosecha fue de 4 quintales de maíz, un 2.56% tienen huertos familiares, el 58.97% tienen animales domésticos en sus hogares.

El número de personas que se encuentra en edad para estudiar es de 63 d las cuales 53.97%, el porcentaje de los que si están estudiando es de 80.95% es decir si se está aprovechando este beneficio de educación. La fuerza de ingreso por rango es de un 77.77%, el promedio de ingreso mensual por familia es el siguiente un 42.37% perciben entre L. 4001-8000, el 22.03% tienen ingresos entre L. 2001-4000, y un 20.34% tienen ingresos entre L. 8001-12000. El 100% de de los de fuerza de trabajo son empleados nadie trabaja por cuenta propia, en el sector servicio. Nadie respondió tener prestamos, ni recibir remesas, el 100% de las familias reciben ingresos que les ajusta para los tres tiempos de comida.

El listado de las ocupaciones prevaecientes en las familias del caserío el 30.08% se dedica a ama de casa, el 27.07% estudiantes y un 8.27% albañil.

Los datos relevantes en vivienda son los siguientes el 100% de las familias viven en tipo casa, de las cuales el 89.74% son dueños de la tierra y de estos el 100% poseen dominio pleno, el 7.69% son tierras prestadas.

Los problemas presentados en las diferentes viviendas 41.03% tienen problemas estructurales, 38.46% no tienen repello, 35.9% problemas en los techos y el 10.26% dijeron no tener problemas en sus casas. El material de construcción es de 35.9% de ladrillo y en ese mismo porcentaje las construcciones de adobe y en un 25.64% de bloque, el techo de las casas es de 66.67% de lamina metálica, 28.21% de teja de barro, el material del piso es de 30.77% de ladrillo de barro en el mismo porcentaje de plancha de cemento, un 20.51% de cerámica y un 15.38% de granito, las condiciones en general de las viviendas 61.54% en estado regular y un 35.9% en buenas condiciones.

Las familias utilizan en un 54.76% leña para cocinar, el 42.86% lo hace con electricidad, el 63.04% consumen agua de botellón, 19.57% agua no tratada y un 10.87% agua clorada. Las viviendas en este caserío son grandes ya que un 64.10% tienen cuatro o más piezas, el 84.64% tienen un baño en sus casas, el 30.77% con dos, tres o más dormitorios, el en 79.49% de los hogares solo vive una familia. No hay casos de emigración.

REPORTE - ANEXOS LINEA BASE DEMOGRAFICA Y SOCIOECONOMICA DEL MUNICIPIO

Fecha Inicio: 1969-12-31

Fecha Final: 1969-12-31

Departamento: 08 - FRANCISCO

Municipio: 0822 - SANTA ANA

Comunidad: 002 - LA CALI /

MORAZAN

Temáticas	Indicadores de Línea Base	Cantidad	Porcentaje
Datos Generales sobre Población	Viviendas Encuestadas	160	
	Población Total	171	
	Población Masculina	85	49.71
	Población Femenina	86	50.29
	Promedio de personas por vivienda		1.07
	De 1 a 4 años	20	11.7
	De 5 a 6 años	5	2.92
	De 7 a 12 años	22	12.87
	De 13 a 15 años	6	3.51
	De 16 a 18 años	9	5.26
	De 19 a 23 años	21	12.28
	De 24 a 30 años	25	14.62
	De 31 a 40 años	26	15.2
	De 41 a 50 años	10	5.85
De 51 a 64 años	17	9.94	
De 65 años y mas	10	5.85	
Fuerza de Trabajo	Población de edad de trabajar(PET)	133	
	Población económicamente activa(PEA)	68	51.13
	Población económicamente activa(PEA) ocupada	47	69.12
	Población económicamente activa(PEA) desocupada	21	30.88
	Tasa de empleo		
	Población económicamente inactiva(PEI)	65	48.87
	Población en que su ocupación es como empleado	39	100
	Población en que su ocupación es como empleado sector comercial	0	0
	Población en que su ocupación es como empleado sector industrial	0	0
	Población en que su ocupación es como empleado sector servicio	39	100
	Población en que su ocupación es trabaja por cuenta propia	0	
	Población en que su ocupación es que trabaja sector primario	0	
	Población en que su ocupación es que trabaja sector secundario	0	
	Población en que su ocupación es que trabaja sector terciario	0	
	# de empleos generados en cualquier sector productivo	0	0
	# Promedio de hogares con ingreso diario per capita menor de un \$1	3	1.88
	# Promedio de hogares con ingreso diario per capita entre \$1 y \$2	0	0
	# Promedio de hogares con ingreso diario per capita mayor que \$2	36	22.5
	# de hogares que su ingreso les ajusta para alimentarse los 3 tiempos	39	24.38
# de hogares que su ingreso les ajusta para alimentarse los 2 tiempos	0	0	
# de hogares que su ingreso les ajusta para alimentarse 1 tiempo	0	0	
Ingresos por remesas	# de hogares que reciben remesas	0	0
	# de hogares que reciben remesas menos de Lps. 1000	0	
	# de hogares que reciben remesas entre Lps. 1001 y 2000	0	
	# de hogares que reciben remesas de Lps. 2001 en adelante	0	
Ingresos Mensuales Familiares	# de hogares que reciben ingresos menores Lps. 1000	3	1.88
	# de hogares que reciben ingresos entre Lps. 1001 y 2000	3	1.88
	# de hogares que reciben ingresos entre Lps. 2001 y 4000	3	1.88
	# de hogares que reciben ingresos entre Lps. 4001 y 8000	16	10
	# de hogares que reciben ingresos entre Lps. 8001 y 12000	5	3.13
	# de hogares que reciben ingresos entre Lps. 12001 y 20000	7	4.38
	# de hogares que reciben ingresos entre Lps. 20001 y 30000	0	0
	# de hogares que reciben ingresos entre Lps. 30001 y 50000	2	1.25
	# de hogares que reciben ingresos mayores que Lps. 50000	0	0
Eduación	Datos sobre población estudiantil		
	# de niños(a) en edad de estudiar	63	36.84
	# de niños(a) en edad de estudiar que actualmente estudian	51	80.95
	# de niños(a) en edad de estudiar que actualmente no estudian	12	19.05
	# de niños en edad de estudiar	34	53.97
	# de niñas en edad de estudiar	29	46.03
	# de niños que estudian sin edad de estudiar	12	7.02
	# de niñas que estudian sin edad de estudiar	11	6.43
	# de niños(a) que estudian sin edad de estudiar	23	13.45

Temáticas	Indicadores de Línea Base	Cantidad	Porcentaje
	# de niños(a) en edad pre-escolar	3	4.76
	# de niños(a) en edad pre-escolar que estudian	3	100
	# de niños(a) en edad primaria	29	46.03
	# de niños(a) en edad primaria que estudian	23	79.31
	# de niños(a) en edad de plan básico	12	19.05
	# de niños(a) en edad de plan básico que estudian	10	83.33
Estudios diversificados	# de niños(a) en edad de diversificado	15	23.81
	# de niños(a) en edad de diversificado que estudian	11	73.33
Estudios universitarios	# de jóvenes en edad de estudiar en universidad	4	6.35
	# de jóvenes en edad de estudiar en universidad que estudian	4	100
Escolaridad promedio(PN)	Tasa de escolaridad promedio( <b>investigar en centro educativo</b> )		
	Población fuerza de trabajo emergente	15	11.28
	Población fuerza de trabajo emergente que estudia en secundaria	12	9.02
Género			
	# de niños(a) que estudian en preescolar	3	5.88
	# de niños que estudian en preescolar	1	33.33
	# de niñas que estudian en preescolar	2	66.67
	# de niños(a) que estudian en primaria	23	45.1
	# de niños que estudian en primaria	13	56.52
	# de niñas que estudian en primaria	10	43.48
	# de niños(a) que estudian en secundaria (plan básico)	10	19.61
	# de niños que estudian en secundaria (plan básico)	8	80
	# de niñas que estudian en secundaria (plan básico)	2	20
	# de niños(a) que estudian en diversificado	11	21.57
	# de niños que estudian en diversificado	5	45.45
	# de niñas que estudian en diversificado	6	54.55
	# de jóvenes que estudian en universidad	4	7.84
	# de hombres que estudian universidad	1	25
	# de mujeres que estudian universidad	3	75
Fuerza de trabajo	# de hombres en edad de trabajar	63	47.37
	# de mujeres en edad de trabajar	70	52.63
	# de hombres que trabajan remuneradamente (ocupación)	34	25.56
	# de mujeres que trabajan remuneradamente (ocupación)	25	18.8
	# de hombres fuerza de trabajo emergente que estudian secundaria	9	6.77
	# de mujeres fuerza de trabajo emergente que estudian secundaria	3	2.26
Jejes(a) de hogar	# Madres solteras	1	1.16
	# Padres solteros	1	1.18
	Tasa de embarazos en adolescentes(PN) (13 a 21 años)( <b>Investigar en centro de salud</b> )		
Salud			
	# de niños menos de 5 años	23	13.45
	# de niños muertos menos de 5 años en el año anterior	0	0
	# muertes infantiles por 1000 niños nacidos vivos		
	# de partos atendidos durante el año anterior	0	
	Total de niños(a) nacidos en el año anterior		
	# de partos atendidos en centro de salud	0	
	# de partos atendidos en materno infantil	0	
	# de partos atendidos en hospital	0	
	# de partos atendidos en clínica privada	0	
	# de partos atendidos en otros centros de salud	0	
Objetivo No.3	# de madres murieron antes del parto año anterior	0	
	# de madres murieron durante del parto año anterior	0	
	# de madres murieron post parto año anterior	0	
	Tasa de mortalidad materna por cada 1000 partos		
	# de personas que se enfermaron de Infecciones respiratorias agudas	62	3.88
	# de personas que se enfermaron de Dengue Clásico	1	0.06
	# de personas que se enfermaron de Hipertension Arterial	10	0.63
	# de personas que se enfermaron de Diabetes	4	0.25
	# de personas que se enfermaron de Asma bronquial	1	0.06
	# de personas que se enfermaron de Tuberculosis	1	0.06

Temáticas	Indicadores de Línea Base	Cantidad	Porcentaje
	# de personas que se enfermaron de Diarreas	10	0.63
	# de personas que se enfermaron de De la piel	5	0.31
	# de personas que se enfermaron de Discapacidad	1	0.06
Servicios públicos	# de viviendas con servicio de Agua de pozo propio	2	5.13
	# de viviendas con servicio de Agua domiciliar de pozo comunal	0	0.00
	# de viviendas con servicio de Acarrea agua de río o quebrada	0	0.00
	# de viviendas con servicio de Agua domiciliar por acueducto	35	89.74
	# de viviendas con servicio de Agua llave pública / fuente	3	7.69
	# de viviendas con servicio de Reservorio de agua lluvia	0	0.00
	# de viviendas con servicio de Inodoro o servicio sanitario	32	82.05
	# de viviendas con servicio de Letrina de fosa simple	0	0.00
	# de viviendas con servicio de Letrina de fosa séptica	2	5.13
	# de viviendas con servicio de Usa letrina	0	0.00
	# de viviendas con servicio de Recolección de basura	12	30.77
	# de viviendas con servicio de Aseo de calles	13	33.33
	# de viviendas con servicio de Energía eléctrica domiciliar	37	94.87
	# de viviendas con servicio de Teléfono (HONDUTEL)	2	5.13
	# de viviendas con servicio de Teléfono (Celular móvil o fijo)	36	92.31
	# de viviendas con servicio de Alumbrado público	34	87.18
	# de viviendas con servicio de Mantenimiento de calles	12	30.77
Vivienda	# total de viviendas y edificaciones	39	
	# de edificaciones públicas y privadas		
	# de viviendas		
	# de viviendas desocupadas		
	# de viviendas ocupadas		
Material de construcción	# de viviendas construidas de adobe	14	35.9
	# de viviendas construidas de bloque	10	25.64
	# de viviendas construidas de ladrillo	14	35.9
	# de viviendas construidas de bahareque	0	0
	# de viviendas construidas de madera	1	2.56
	# de viviendas construidas de desperdicios	0	0
	# de viviendas construidas de yugua	0	0
Tenencia de la vivienda	# de familias con vivienda propia totalmente pagada	35	89.74
	# de familias con vivienda propia pagando	1	2.56
	# de familias alquilando vivienda	0	0
	# de familias con vivienda cedida o prestada	3	7.69
	# de familias con vivienda propia pagada y dominio pleno	35	100
	# de familias con vivienda propia pagada y dominio útil	0	0
	# de familias con vivienda propia pagada y dominio ocupación	0	0
	# de familias con vivienda propia pagada y dominio posesión	0	0
Problemas principales de las viviendas	# de viviendas que no tienen repello	15	38.46
	# de viviendas que no tienen repello externo	0	0
	# de viviendas que no tienen repello interno	0	0
	# de viviendas sin repello ambos	15	100
	# de viviendas con piso de tierra	2	5.13
	# de viviendas sin cielo falso	20	51.28
	# de viviendas con techo en mal estado	14	35.9
	# de viviendas problemas estructurales	16	41.03
	# de viviendas sin problemas	4	10.26
Condiciones de la vivienda	# de viviendas en buenas condiciones	14	35.9
	# de viviendas en regulares condiciones	24	61.54
	# de viviendas en malas condiciones	1	2.56
Consumo energético para cocinar	# de viviendas que utilizan electricidad para cocinar	18	46.15
	# de viviendas que utilizan el gas volátil para cocinar	1	2.56
	# de viviendas que utilizan kerosén para cocinar	0	0
	# de viviendas que utilizan kerosén eco fogón	0	0
	# de viviendas que utilizan leña para cocinar	23	58.97

Temáticas	Indicadores de Línea Base	Cantidad	Porcentaje
Espacios de la vivienda	# de viviendas con sin piezas	0	0
	# de viviendas con una sola pieza	0	0
	# de viviendas con dos piezas	5	12.82
	# de viviendas con tres o mas piezas	34	87.18
Viviendas con baños	# de viviendas sin baño	1	2.56
	# de viviendas con un baño	33	84.62
	# de viviendas con dos a mas baños	5	12.82
Dormitorios por vivienda	# de viviendas que tiene sin dormitorios	2	5.13
	# de viviendas que tiene una pieza como dormitorio	13	33.33
	# de viviendas que tiene dos piezas como dormitorio	12	30.77
	# de viviendas que tiene tres o mas piezas como dormitorio	12	30.77
Familias por vivienda	# de viviendas sin una familia	0	0
	# de viviendas con una familia	31	79.49
	# de viviendas con dos familias	6	15.38
	# de viviendas con tres o mas familias	2	5.13
Emigración	# hogares con algún miembro emigrado	0	0
	# hogares con ningun miembro emigrado	39	100
	# hogares con alguna mujer que haya emigrado	0	0
	# hogares con algún hombre que haya emigrado	0	0
Acceso al crédito	# hogares con un miembro haya obtenido algún préstamo	0	0
	# hogares sin un miembro haya obtenido algún préstamo	39	100
	# hogares con alguna mujer con préstamo	0	
	# hogares con algun hombre con préstamo	0	
Seguridad Alimentaria	# hogares que producen alimentos	2	5.13
	# hogares que NO producen alimentos	37	94.87
	# hogares que producen alimentos para autoconsumo	1	50
	# hogares que NO producen alimentos para autoconsumo	1	50
	# hogares que tienen huerto en su vivienda	1	2.56
	# hogares que NO tienen huerto en su vivienda	38	97.44
	# hogares que cuentan con animales de granja	23	58.97
	# hogares que NO cuentan con animales de granja	16	41.03
Tenencia de la Tierra	# hogares con tierra propia totalmente pagada	3	7.69
	# hogares con tierra propia pagando	0	0
	# hogares con tierra alquilada	1	2.56
	# hogares con tierra prestada	0	0
	# hogares con tierra en litigio	0	0
	# hogares con tierra comunal	0	0
	# hogares no tienen tierra	35	89.74
	# hogares con sistema de riego	1	50
Violencia	# jef@s de familia conocen casos de violencia intrafamiliar	1	2.56
	# jef@s de familia le ha sucedido o familia caso de violencia ultimo año	1	2.56
	# jef@s de familia se sienten segur@s en comunidad	37	94.87
Participación	# de hombres que participan en organizaciones(> 18)	3	6
	# de mujeres que participan en organizaciones(> 18)	3	5.08
	# de viviendas donde participan solo un hombre	3	7.69
	# de viviendas donde participan dos mujeres y mas	1	2.56

REPORTE - FRECUENCIA SIMPLE

Fecha Inicio: Fecha Final:  
Comunidad: 010 - LA CALI /

Departamento: 08 - FRANCISCO MORAZAN

Municipio: 0822 - SANTA ANA

=== A. DATOS DEMOGRÁFICOS ===

12. Datos de la Familia

Orden	Descripción	Cantidad	%	Hombres	% Mujeres	Hombres Leen	% Mujeres Leen	Hombres no Leen	% Mujeres no Leen	%					
1	Menores de 1 año	0	0	0	0	0	0	0	0	0.00					
2	De 1 a 4 años	3	4.41	1	3.57	2	5.00								
3	De 5 a 6 años	4	5.88	3	10.71	1	2.50								
4	De 7 a 12 años	10	14.71	3	10.71	7	17.50	3	11.54	7	18.92	0	0.00	0	0.00
5	De 13 a 15 años	4	5.88	1	3.57	3	7.50	1	3.85	3	8.11	0	0.00	0	0.00
6	De 16 a 18 años	5	7.35	3	10.71	2	5.00	3	11.54	2	5.41	0	0.00	0	0.00
7	De 19 a 23 años	6	8.82	2	7.14	4	10.00	2	7.69	4	10.81	0	0.00	0	0.00
8	De 24 a 30 años	9	13.24	2	7.14	7	17.50	2	7.69	7	18.92	0	0.00	0	0.00
9	De 31 a 40 años	14	20.59	7	25.00	7	17.50	7	26.92	7	18.92	0	0.00	0	0.00
10	De 41 a 50 años	2	2.94	1	3.57	1	2.50	1	3.85	1	2.70	0	0.00	0	0.00
11	De 51 a 64 años	9	13.24	4	14.29	5	12.50	4	15.38	5	13.51	0	0.00	0	0.00
12	De 65 años y mas	2	2.94	1	3.57	1	2.50	1	3.85	0	0.00	0	0.00	1	33.33
Total		68		28		40		24		36		0		1	

P.12.1 Analfabetismo por rangos de edad

Orden	Descripción	Cantidad	%
4	De 7 a 12 años	0	0
5	De 13 a 15 años	0	0
6	De 16 a 18 años	0	0
7	De 19 a 23 años	0	0
8	De 24 a 30 años	0	0
9	De 31 a 40 años	0	0
10	De 41 a 50 años	0	0
11	De 51 a 64 años	0	0
12	De 65 años y mas	1	100
Total		1	

P.12.2 Cantidad de personas por edad y sexo

Edad	Cantidad Hombres	Cantidad Mujeres	Total
3	1	1	2

## Frecuencia de La Cali sector Ávila

El total de los habitantes es de 68 personas, el 58.62% son mujeres, solo hay una persona que no sabe leer y lleva al porcentaje de 1.47% de analfabetismo en todos los rangos de edad. Se presenta un caso de padre soltero, no se presentan muertes de madres durante el parto ni en niños menores de cinco años, solo 11.76% de las mujeres planifican con sus parejas, el 77.78% ha presentado enfermedades respiratorias agudas, el 100% tiene sus vacunas, no se presentan caso de violencia el 100% asegura sentirse seguro en la zona.

El 100% recibe agua domiciliar por acueducto de los cuales el 82.35% los siete días de la semana y el restante asegura no recibirla ni un día, el 94.12% tienen inodoro o servicio sanitario, el 41.8% usa letrina, el 100% tiene energía eléctrica domiciliar, el 100% cuentan con servicios de telefonía móvil y la zona cuenta con alumbrado público en un 94.12%.

Solo el 5.88% trabaja la tierra, el 94.12% no poseen tierras, solo el 5.88% tienen la tenencia de las tierras que representa una persona la cual posee dominio pleno, se cosecharon 20 quintales de maíz, solo una familia tiene huerto en su hogar y el 47.06% tienen animales domésticos.

En educación 29 personas están en edad de estudiar de estos 12 son mujeres y 17 hombres, de estas 29 personas el 79.31% si están estudiando.

La fuerza de ingresos es de un 82.35%, los ingresos por familia están entre los siguientes rangos 52.38% reciben ingresos de entre L. 4001-8000, el 19.05% tiene ingresos de L. 8001-12000 y 14.29% de las familias tienen ingresos de L. 2001-4000. EL 94.12% trabaja empleado en algún trabajo, en el sector servicio. No poseen préstamos, ni reciben remesas. Pero en un 100% les ajusta para comer los tres tiempos.

El listado de profesiones en un 28.57% son estudiantes, 25% ama de casa y un 10.71% contador público.

Los resultados en vivienda en un 100% viven en tipo casa, el tipo de tenencia 88.24% propia pagada y poseen dominio pleno, el 5.88% alquilando y en ese mismo porcentaje prestada. Los problemas presentados en las viviendas son 35.29% problemas estructurales, 29.41% problemas de repello, 23.53% techos en mal estado y el 17.65% no presentan problemas. El material de construcción 47.06% es adobe, 29.41% ladrillo y el 17.65% bloque, el material de los techos de las casas es 64.71% de lamina de metal y 23.53% teja de barro, los piso en los hogares de la zona es de 35.29% de cerámica y 29.41% de granito y en el mismo porcentaje plancha de cemento. El 64.71% de las viviendas están en buenas condiciones y el 35.29% en condición regular. El 65% utiliza electricidad para cocinar y el 35% usa leña. El 80% consume agua de botellón, el 15% agua no tratada y el 5% agua clorada. El 52.94% de las casas tienen cuatro o más piezas. El 100% tienen un baño y en el 94.12% solo habita una familia por casa. No se presentan casos de emigración.

REPORTE - ANEXOS LINEA BASE DEMOGRAFICA Y SOCIOECONOMICA DEL MUNICIPIO

Fecha Inicio: 1969-12-31

Fecha Final: 1969-12-31

Departamento: 08 - FRANCISCO

Municipio: 0822 - SANTA ANA

Comunidad: 010 - LA CALI /

MORAZAN

Temáticas	Indicadores de Línea Base	Cantidad	Porcentaje
Datos Generales sobre Población	Viviendas Encuestadas	0	
	Población Total	68	
	Población Masculina	28	41.18
	Población Femenina	40	58.82
	Promedio de personas por vivienda		
	De 1 a 4 años	3	4.41
	De 5 a 6 años	4	5.88
	De 7 a 12 años	10	14.71
	De 13 a 15 años	4	5.88
	De 16 a 18 años	5	7.35
	De 19 a 23 años	6	8.82
	De 24 a 30 años	9	13.24
	De 31 a 40 años	14	20.59
	De 41 a 50 años	2	2.94
De 51 a 64 años	9	13.24	
De 65 años y mas	2	2.94	
Fuerza de Trabajo	Población de edad de trabajar(PET)	56	
	Población económicamente activa(PEA)	25	44.64
	Población económicamente activa(PEA) ocupada	19	76
	Población económicamente activa(PEA) desocupada	6	24
	Tasa de empleo		
	Población económicamente inactiva(PEI)	31	55.36
	Población en que su ocupación es como empleado	16	100
	Población en que su ocupación es como empleado sector comercial	0	0
	Población en que su ocupación es como empleado sector industrial	0	0
	Población en que su ocupación es como empleado sector servicio	16	100
	Población en que su ocupación es trabaja por cuenta propia	0	
	Población en que su ocupación es que trabaja sector primario	0	
	Población en que su ocupación es que trabaja sector secundario	0	
	Población en que su ocupación es que trabaja sector terciario	0	
# de empleos generados en cualquier sector productivo	0	0	
# Promedio de hogares con ingreso diario per capita menor de un \$1	2		
# Promedio de hogares con ingreso diario per capita entre \$1 y \$2	0		
# Promedio de hogares con ingreso diario per capita mayor que \$2	15		
# de hogares que su ingreso les ajusta para alimentarse los 3 tiempos	17		
# de hogares que su ingreso les ajusta para alimentarse los 2 tiempos	0		
# de hogares que su ingreso les ajusta para alimentarse 1 tiempo	0		
Ingresos por remesas	# de hogares que reciben remesas	0	
	# de hogares que reciben remesas menos de Lps. 1000	0	
	# de hogares que reciben remesas entre Lps. 1001 y 2000	0	
	# de hogares que reciben remesas de Lps. 2001 en adelante	0	
Ingresos Mensuales Familiares	# de hogares que reciben ingresos menores Lps. 1000	2	
	# de hogares que reciben ingresos entre Lps. 1001 y 2000	1	
	# de hogares que reciben ingresos entre Lps. 2001 y 4000	3	
	# de hogares que reciben ingresos entre Lps. 4001 y 8000	2	
	# de hogares que reciben ingresos entre Lps. 8001 y 12000	5	
	# de hogares que reciben ingresos entre Lps. 12001 y 20000	2	
	# de hogares que reciben ingresos entre Lps. 20001 y 30000	2	
	# de hogares que reciben ingresos entre Lps. 30001 y 50000	0	
# de hogares que reciben ingresos mayores que Lps. 50000	0		
Eduación	Datos sobre población estudiantil		
	# de niños(a) en edad de estudiar	29	42.65
	# de niños(a) en edad de estudiar que actualmente estudian	23	79.31
	# de niños(a) en edad de estudiar que actualmente no estudian	6	20.69
	# de niños en edad de estudiar	12	41.38
	# de niñas en edad de estudiar	17	58.62
	# de niños que estudian sin edad de estudiar	2	2.94
	# de niñas que estudian sin edad de estudiar	3	4.41
	# de niños(a) que estudian sin edad de estudiar	5	7.35

Temáticas	Indicadores de Línea Base	Cantidad	Porcentaje
	# de niños(a) en edad pre-escolar	2	6.9
	# de niños(a) en edad pre-escolar que estudian	2	100
	# de niños(a) en edad primaria	13	44.83
	# de niños(a) en edad primaria que estudian	12	92.31
	# de niños(a) en edad de plan básico	5	17.24
	# de niños(a) en edad de plan básico que estudian	4	80
Estudios diversificados	# de niños(a) en edad de diversificado	8	27.59
	# de niños(a) en edad de diversificado que estudian	4	50
Estudios universitarios	# de jóvenes en edad de estudiar en universidad	1	3.45
	# de jóvenes en edad de estudiar en universidad que estudian	1	100
Escolaridad promedio(PN)	Tasa de escolaridad promedio( <b>investigar en centro educativo</b> )		
	Población fuerza de trabajo emergente	9	16.07
	Población fuerza de trabajo emergente que estudia en secundaria	7	12.5
Género			
	# de niños(a) que estudian en preescolar	2	8.7
	# de niños que estudian en preescolar	1	50
	# de niñas que estudian en preescolar	1	50
	# de niños(a) que estudian en primaria	12	52.17
	# de niños que estudian en primaria	6	50
	# de niñas que estudian en primaria	6	50
	# de niños(a) que estudian en secundaria (plan básico)	4	17.39
	# de niños que estudian en secundaria (plan básico)	1	25
	# de niñas que estudian en secundaria (plan básico)	3	75
	# de niños(a) que estudian en diversificado	4	17.39
	# de niños que estudian en diversificado	1	25
	# de niñas que estudian en diversificado	3	75
	# de jóvenes que estudian en universidad	1	4.35
	# de hombres que estudian universidad	0	0
	# de mujeres que estudian universidad	1	100
Fuerza de trabajo	# de hombres en edad de trabajar	22	39.29
	# de mujeres en edad de trabajar	34	60.71
	# de hombres que trabajan remuneradamente (ocupación)	12	21.43
	# de mujeres que trabajan remuneradamente (ocupación)	9	16.07
	# de hombres fuerza de trabajo emergente que estudian secundaria	2	3.57
	# de mujeres fuerza de trabajo emergente que estudian secundaria	5	8.93
Jejes(a) de hogar	# Madres solteras	0	0
	# Padres solteros	1	3.57
Salud	Tasa de embarazos en adolescentes(PN) (13 a 21 años)( <b>Investigar en centro de salud</b> )		
	# de niños menos de 5 años	6	8.82
	# de niños muertos menos de 5 años en el año anterior	0	0
	# muertes infantiles por 1000 niños nacidos vivos		
	# de partos atendidos durante el año anterior	0	
	Total de niños(a) nacidos en el año anterior		
	# de partos atendidos en centro de salud	0	
	# de partos atendidos en materno infantil	0	
	# de partos atendidos en hospital	0	
	# de partos atendidos en clínica privada	0	
	# de partos atendidos en otros centros de salud	0	
Objetivo No.3	# de madres murieron antes del parto año anterior	0	
	# de madres murieron durante del parto año anterior	0	
	# de madres murieron post parto año anterior	0	
	Tasa de mortalidad materna por cada 1000 partos		
	# de personas que se enfermaron de Infecciones respiratorias agudas	7	0.44
	# de personas que se enfermaron de Hipertension Arterial	1	0.06
	# de personas que se enfermaron de Asma bronquial	1	0.06
Servicios públicos			
	# de viviendas con servicio de Agua de pozo propio	0	0.00
	# de viviendas con servicio de Agua domiciliar de pozo comunal	0	0.00

Temáticas	Indicadores de Línea Base	Cantidad	Porcentaje
	# de viviendas con servicio de Acarrea agua de río o quebrada	0	0.00
	# de viviendas con servicio de Agua domiciliar por acueducto	17	100.00
	# de viviendas con servicio de Agua llave pública / fuente	0	0.00
	# de viviendas con servicio de Reservorio de agua lluvia	0	0.00
	# de viviendas con servicio de Inodoro o servicio sanitario	16	94.12
	# de viviendas con servicio de Letrina de fosa simple	1	5.88
	# de viviendas con servicio de Letrina de fosa séptica	0	0.00
	# de viviendas con servicio de Usa letrina	7	41.18
	# de viviendas con servicio de Recolección de basura	2	11.76
	# de viviendas con servicio de Aseo de calles	3	17.65
	# de viviendas con servicio de Energía eléctrica domiciliar	17	100.00
	# de viviendas con servicio de Teléfono (HONDUTEL)	1	5.88
	# de viviendas con servicio de Teléfono (Celular móvil o fijo)	17	100.00
	# de viviendas con servicio de Alumbrado público	16	94.12
	# de viviendas con servicio de Mantenimiento de calles	2	11.76
Vivienda	# total de viviendas y edificaciones	17	
	# de edificaciones públicas y privadas		
	# de viviendas		
	# de viviendas desocupadas		
	# de viviendas ocupadas		
Material de construcción	# de viviendas construidas de adobe	8	47.06
	# de viviendas construidas de bloque	3	17.65
	# de viviendas construidas de ladrillo	5	29.41
	# de viviendas construidas de bahareque	0	0
	# de viviendas construidas de madera	1	5.88
	# de viviendas construidas de desperdicios	0	0
	# de viviendas construidas de yugua	0	0
Tenencia de la vivienda	# de familias con vivienda propia totalmente pagada	15	88.24
	# de familias con vivienda propia pagando	0	0
	# de familias alquilando vivienda	1	5.88
	# de familias con vivienda cedida o prestada	1	5.88
	# de familias con vivienda propia pagada y dominio pleno	15	100
	# de familias con vivienda propia pagada y dominio útil	0	0
	# de familias con vivienda propia pagada y dominio ocupación	0	0
	# de familias con vivienda propia pagada y dominio posesión	0	0
Problemas principales de las viviendas	# de viviendas que no tienen repello	5	29.41
	# de viviendas que no tienen repello externo	0	0
	# de viviendas que no tienen repello interno	1	20
	# de viviendas sin repello ambos	4	80
	# de viviendas con piso de tierra	0	0
	# de viviendas sin cielo falso	7	41.18
	# de viviendas con techo en mal estado	4	23.53
	# de viviendas problemas estructurales	6	35.29
	# de viviendas sin problemas	3	17.65
Condiciones de la vivienda	# de viviendas en buenas condiciones	11	64.71
	# de viviendas en regulares condiciones	6	35.29
	# de viviendas en malas condiciones	0	0
Consumo energético para cocinar	# de viviendas que utilizan electricidad para cocinar	13	76.47
	# de viviendas que utilizan el gas volátil para cocinar	0	0
	# de viviendas que utilizan kerosén para cocinar	0	0
	# de viviendas que utilizan kerosén eco fogón	0	0
	# de viviendas que utilizan leña para cocinar	7	41.18
Espacios de la vivienda	# de viviendas con sin piezas	0	0
	# de viviendas con una sola pieza	1	5.88
	# de viviendas con dos piezas	3	17.65
	# de viviendas con tres o mas piezas	13	76.47
Viviendas con baños	# de viviendas sin baño	0	0
	# de viviendas con un baño	17	100

Temáticas	Indicadores de Línea Base	Cantidad	Porcentaje
Dormitorios por vivienda	# de viviendas con dos a mas baños	0	0
	# de viviendas que tiene sin dormitorios	0	0
	# de viviendas que tiene una pieza como dormitorio	5	29.41
	# de viviendas que tiene dos piezas como dormitorio	10	58.82
Familias por vivienda	# de viviendas que tiene tres o mas piezas como dormitorio	2	11.76
	# de viviendas sin una familia	0	0
	# de viviendas con una familia	16	94.12
	# de viviendas con dos familias	1	5.88
Emigración	# de viviendas con tres o mas familias	0	0
	# hogares con algún miembro emigrado	0	0
	# hogares con ningun miembro emigrado	17	100
	# hogares con alguna mujer que haya emigrado	0	0
Acceso al crédito	# hogares con algún hombre que haya emigrado	0	0
	# hogares con un miembro haya obtenido algún préstamo	0	0
	# hogares sin un miembro haya obtenido algún préstamo	17	100
	# hogares con alguna mujer con préstamo	0	0
Seguridad Alimentaria	# hogares con algun hombre con préstamo	0	0
	# hogares que producen alimentos	1	5.88
	# hogares que NO producen alimentos	16	94.12
	# hogares que producen alimentos para autoconsumo	1	100
	# hogares que NO producen alimentos para autoconsumo	0	0
	# hogares que tienen huerto en su vivienda	1	5.88
	# hogares que NO tienen huerto en su vivienda	16	94.12
	# hogares que cuentan con animales de granja	8	47.06
Tenecia de la Tierra	# hogares que NO cuentan con animales de granja	9	52.94
	# hogares con tierra propia totalmente pagada	1	5.88
	# hogares con tierra propia pagando	0	0
	# hogares con tierra alquilada	0	0
	# hogares con tierra prestada	0	0
	# hogares con tierra en litigio	0	0
	# hogares con tierra comunal	0	0
	# hogares no tienen tierra	16	94.12
Violencia	# hogares con sistema de riego	0	0
	# jef@s de familia conocen casos de violencia intrafamiliar	0	0
	# jef@s de familia le ha sucedido o familia caso de violencia ultimo año	0	0
Participación	# jef@s de familia se sienten segur@s en comunidad	17	100
	# de hombres que participan en organizaciones(> 18)	6	35.29
	# de mujeres que participan en organizaciones(> 18)	8	32
	# de viviendas donde participan solo un hombre	4	23.53
	# de viviendas donde participan dos mujeres y mas	1	5.88

**REPORTE - FRECUENCIA SIMPLE**

Fecha Inicio: Fecha Final:  
Comunidad: 004 - LA QUEBRADONA /

Departamento: 08 - FRANCISCO MORAZAN

Municipio: 0822 - SANTA ANA

**=== A. DATOS DEMOGRÁFICOS ===**

**12. Datos de la Familia**

Orden	Descripción	Cantidad	% Hombres	% Mujeres	% Hombres Leen	% Mujeres Leen	% Hombres no Leen	% Mujeres no Leen
1	Menores de 1 año	0	0	0	0	0		
2	De 1 a 4 años	9	7.38	6	8.82	3	5.56	
3	De 5 a 6 años	0	0	0	0	0		
4	De 7 a 12 años	5	4.10	4	5.88	1	1.85	4
5	De 13 a 15 años	3	2.46	2	2.94	1	1.85	2
6	De 16 a 18 años	6	4.92	2	2.94	4	7.41	2
7	De 19 a 23 años	14	11.48	8	11.76	6	11.11	8
8	De 24 a 30 años	19	15.57	13	19.12	6	11.11	13
9	De 31 a 40 años	13	10.66	4	5.88	9	16.67	4
10	De 41 a 50 años	21	17.21	8	11.76	13	24.07	8
11	De 51 a 64 años	20	16.39	13	19.12	7	12.96	13
12	De 65 años y mas	12	9.84	8	11.76	4	7.41	8
<b>Total</b>		<b>122</b>	<b>68</b>	<b>54</b>	<b>62</b>	<b>51</b>	<b>0</b>	<b>0</b>

**P.12.1 Analfabetismo por rangos de edad**

Orden	Descripción	Cantidad	%
4	De 7 a 12 años	0	
5	De 13 a 15 años	0	
6	De 16 a 18 años	0	
7	De 19 a 23 años	0	
8	De 24 a 30 años	0	
9	De 31 a 40 años	0	
10	De 41 a 50 años	0	
11	De 51 a 64 años	0	
12	De 65 años y mas	0	
<b>Total</b>		<b>0</b>	

**P.12.2 Cantidad de personas por edad y sexo**

Edad	Cantidad	Hombres	Cantidad	Mujeres	Total
1	2	1	3		

## Frecuencia de La Cali sector La Quebradona

El total de las personas que viven en este lugar son 122 personas de las cuales el 55.74% son hombres, hay un total de 10 madres solteras y cinco padres solteros. No había mujeres embarazadas al momento del levantamiento, no se presentan muertes durante el parto, ni muertes de niños menores de cinco años. Solo el 16.22% de las parejas planifican. Las enfermedades que se manifiestan en la zona son 43.75% infecciones respiratorias, 21.88% hipertensión arterial y en un 15.63% enfermedades de la piel. El 100% de los niños menores de 9 años tienen sus vacunas. No se presentan casos de violencia, ni víctimas de violencia el 97.3% aseguro sentirse seguro y el restante respondió de forma negativa y esto se lo atribuyen a casos de maras, drogas, cantinas y riñas.

El 91.86% recibe agua domiciliar por acueducto, el 67.57% tienen inodoro o servicio sanitario, el 81.08 de las familias cuentan con el servicio de energía eléctrica domiciliar, el 89.19% tienen servicios de telefonía móvil, el 91.89% de la zona cuenta con alumbrado público y en 13.51% se le ha dado mantenimiento a las calles.

Solo el 5.41% de las personas trabajan la tierra, el tipo de tenencia solo el 5.14% son dueños de las tierras, y tienen dominio pleno. Se cosecho en la zona 7 quintales de maíz, ninguna familia posee huertos y el 72.97% tienen animales domésticos en sus hogares.

Las personas que se encuentran en edad de estudiar en los diferentes rangos son 28 de esta el 71.43% se encuentran estudiando. La fuerza de ingreso por rango de edad es de 110 personas de los cuales el 54.05% son hombre, el rango de ingresos en la familias es de 35% de entre L. 4001-8000, un 20% reciben ingreso de menos de L. 1000 y un 15% de entre L. 2001-4000 y en el mismo rango ingresos de L. 8001-12000. En ocupaciones el 59.46% se dedican a empleos de servicio y el 10.81% trabaja por cuenta propia de estos el 10.81% lo hace en el

sector terciario. No hay préstamos en las familias ni ingresos por remesas, pero los ingresos que perciben ajustan para los tres tiempos de comida.

El listado de las profesiones en la zona es 30.91% amas de casa, 18.18% estudiantes y el 10.91% agricultor.

Los resultados en vivienda fueron que el 100% vive en tipo casa, tienen tenencia de las tierras y el 91.89% poseen dominio pleno, el resto dominio útil. Los problemas en las viviendas son 45.95% problemas de repello interno y externo, 37.84% techos en mal estado, 29.73 problemas estructurales y un 18.92 problemas de pisos pero en este mismo porcentaje respondieron no tener ningún problema. El materia de construcción de las viviendas es de 43.24% de adobe, 35.14% ladrillo y 18.92% de bloque, los techos en un 62.16% son de lamina de metal y 37.84% de teja de barro, el material del piso es de 35.14% plancha de cemento, 18.92% de cerámica y en el mismo porcentaje de tierra y un 13.51% de granito y ladrillo de barro. Se manifestó que en un 45.95% las viviendas están en condición regular y el 29.73% en buenas condiciones pero un 24.32% en malas condiciones.

El 55.81% de las familias usan leña para cocinar un 39.53% utilizan la electricidad, el 52.63% consumen agua clorada, el 23.68% agua de botellón y un 18.42% agua no tratada. El 67.57% tienen un baño, el 40.54% de tres, cuatro o más piezas con uno o dos dormitorios, en un 70.27% las viviendas solo habita una familia. No se dan casos de emigración.

REPORTE - ANEXOS LINEA BASE DEMOGRAFICA Y SOCIOECONOMICA DEL MUNICIPIO

Fecha Inicio: 1969-12-31

Fecha Final: 1969-12-31

Departamento: 08 - FRANCISCO

Municipio: 0822 - SANTA ANA

Comunidad: 004 - LA QUEBRADONA /

MORAZAN

Temáticas	Indicadores de Línea Base	Cantidad	Porcentaje
Datos Generales sobre Población	Viviendas Encuestadas	0	
	Población Total	122	
	Población Masculina	68	55.74
	Población Femenina	54	44.26
	Promedio de personas por vivienda		
	De 1 a 4 años	9	7.38
	De 7 a 12 años	5	4.1
	De 13 a 15 años	3	2.46
	De 16 a 18 años	6	4.92
	De 19 a 23 años	14	11.48
	De 24 a 30 años	19	15.57
	De 31 a 40 años	13	10.66
	De 41 a 50 años	21	17.21
	De 51 a 64 años	20	16.39
De 65 años y mas	12	9.84	
Fuerza de Trabajo	Población de edad de trabajar(PET)	110	
	Población económicamente activa(PEA)	55	50
	Población económicamente activa(PEA) ocupada	30	54.55
	Población económicamente activa(PEA) desocupada	25	45.45
	Tasa de empleo		
	Población económicamente inactiva(PEI)	55	50
	Población en que su ocupación es como empleado	22	84.62
	Población en que su ocupación es como empleado sector comercial	0	0
	Población en que su ocupación es como empleado sector industrial	0	0
	Población en que su ocupación es como empleado sector servicio	22	100
	Población en que su ocupación es trabaja por cuenta propia	4	15.38
	Población en que su ocupación es que trabaja sector primario	0	0
	Población en que su ocupación es que trabaja sector secundario	0	0
	Población en que su ocupación es que trabaja sector terciario	4	100
	# de empleos generados en cualquier sector productivo	0	0
	# Promedio de hogares con ingreso diario per capita menor de un \$1	9	
	# Promedio de hogares con ingreso diario per capita entre \$1 y \$2	0	
# Promedio de hogares con ingreso diario per capita mayor que \$2	28		
# de hogares que su ingreso les ajusta para alimentarse los 3 tiempos	37		
# de hogares que su ingreso les ajusta para alimentarse los 2 tiempos	0		
# de hogares que su ingreso les ajusta para alimentarse 1 tiempo	0		
Ingresos por remesas	# de hogares que reciben remesas	0	
	# de hogares que reciben remesas menos de Lps. 1000	0	
	# de hogares que reciben remesas entre Lps. 1001 y 2000	0	
	# de hogares que reciben remesas de Lps. 2001 en adelante	0	
Ingresos Mensuales Familiares	# de hogares que reciben ingresos menores Lps. 1000	14	
	# de hogares que reciben ingresos entre Lps. 1001 y 2000	1	
	# de hogares que reciben ingresos entre Lps. 2001 y 4000	5	
	# de hogares que reciben ingresos entre Lps. 4001 y 8000	8	
	# de hogares que reciben ingresos entre Lps. 8001 y 12000	6	
	# de hogares que reciben ingresos entre Lps. 12001 y 20000	0	
	# de hogares que reciben ingresos entre Lps. 20001 y 30000	3	
	# de hogares que reciben ingresos entre Lps. 30001 y 50000	0	
# de hogares que reciben ingresos mayores que Lps. 50000	0		
Eduación	Datos sobre población estudiantil		
	# de niños(a) en edad de estudiar	28	22.95
	# de niños(a) en edad de estudiar que actualmente estudian	20	71.43
	# de niños(a) en edad de estudiar que actualmente no estudian	8	28.57
	# de niños en edad de estudiar	16	57.14
	# de niñas en edad de estudiar	12	42.86
	# de niños que estudian sin edad de estudiar	5	4.1
	# de niñas que estudian sin edad de estudiar	7	5.74
	# de niños(a) que estudian sin edad de estudiar	12	9.84
	# de niños(a) en edad pre-escolar	0	0

Temáticas	Indicadores de Línea Base	Cantidad	Porcentaje
	# de niños(a) en edad pre-escolar que estudian	0	
	# de niños(a) en edad primaria	12	42.86
	# de niños(a) en edad primaria que estudian	6	50
	# de niños(a) en edad de plan básico	5	17.86
	# de niños(a) en edad de plan básico que estudian	5	100
Estudios diversificados	# de niños(a) en edad de diversificado	8	28.57
	# de niños(a) en edad de diversificado que estudian	6	75
Estudios universitarios	# de jóvenes en edad de estudiar en universidad	3	10.71
	# de jóvenes en edad de estudiar en universidad que estudian	3	100
Escolaridad promedio(PN)	Tasa de escolaridad promedio( <b>investigar en centro educativo</b> )		
	Población fuerza de trabajo emergente	9	8.18
	Población fuerza de trabajo emergente que estudia en secundaria	8	7.27
Género			
	# de niños(a) que estudian en preescolar	0	0
	# de niños que estudian en preescolar	0	
	# de niñas que estudian en preescolar	0	
	# de niños(a) que estudian en primaria	6	30
	# de niños que estudian en primaria	5	83.33
	# de niñas que estudian en primaria	1	16.67
	# de niños(a) que estudian en secundaria (plan básico)	5	25
	# de niños que estudian en secundaria (plan básico)	3	60
	# de niñas que estudian en secundaria (plan básico)	2	40
	# de niños(a) que estudian en diversificado	6	30
	# de niños que estudian en diversificado	2	33.33
	# de niñas que estudian en diversificado	4	66.67
	# de jóvenes que estudian en universidad	3	15
	# de hombres que estudian universidad	1	33.33
	# de mujeres que estudian universidad	2	66.67
Fuerza de trabajo	# de hombres en edad de trabajar	60	54.55
	# de mujeres en edad de trabajar	50	45.45
	# de hombres que trabajan remuneradamente (ocupación)	26	23.64
	# de mujeres que trabajan remuneradamente (ocupación)	14	12.73
	# de hombres fuerza de trabajo emergente que estudian secundaria	4	3.64
	# de mujeres fuerza de trabajo emergente que estudian secundaria	4	3.64
Jejes(a) de hogar	# Madres solteras	10	18.52
	# Padres solteros	5	7.35
	Tasa de embarazos en adolescentes(PN) (13 a 21 años)( <b>Investigar en centro de salud</b> )		
Salud			
	# de niños menos de 5 años	9	7.38
	# de niños muertos menos de 5 años en el año anterior	0	0
	# muertes infantiles por 1000 niños nacidos vivos		
	# de partos atendidos durante el año anterior	0	
	Total de niños(a) nacidos en el año anterior		
	# de partos atendidos en centro de salud	0	
	# de partos atendidos en materno infantil	0	
	# de partos atendidos en hospital	0	
	# de partos atendidos en clínica privada	0	
	# de partos atendidos en otros centros de salud	0	
Objetivo No.3	# de madres murieron antes del parto año anterior	0	
	# de madres murieron durante del parto año anterior	0	
	# de madres murieron post parto año anterior	0	
	Tasa de mortalidad materna por cada 1000 partos		
	# de personas que se enfermaron de Infecciones respiratorias agudas	14	0.88
	# de personas que se enfermaron de Hipertension Arterial	7	0.44
	# de personas que se enfermaron de Asma bronquial	1	0.06
	# de personas que se enfermaron de Diarreas	2	0.13
	# de personas que se enfermaron de De la piel	5	0.31
	# de personas que se enfermaron de Discapacidad	3	0.19
Servicios públicos			

Temáticas	Indicadores de Línea Base	Cantidad	Porcentaje
	# de viviendas con servicio de Agua de pozo propio	1	2.70
	# de viviendas con servicio de Agua domiciliar de pozo comunal	1	2.70
	# de viviendas con servicio de Acarrea agua de río o quebrada	0	0.00
	# de viviendas con servicio de Agua domiciliar por acueducto	34	91.89
	# de viviendas con servicio de Agua llave pública / fuente	0	0.00
	# de viviendas con servicio de Reservorio de agua lluvia	0	0.00
	# de viviendas con servicio de Inodoro o servicio sanitario	25	67.57
	# de viviendas con servicio de Letrina de fosa simple	1	2.70
	# de viviendas con servicio de Letrina de fosa séptica	3	8.11
	# de viviendas con servicio de Usa letrina	3	8.11
	# de viviendas con servicio de Recolección de basura	2	5.41
	# de viviendas con servicio de Aseo de calles	2	5.41
	# de viviendas con servicio de Energía eléctrica domiciliar	30	81.08
	# de viviendas con servicio de Teléfono (HONDUTEL)	4	10.81
	# de viviendas con servicio de Teléfono (Celular móvil o fijo)	33	89.19
	# de viviendas con servicio de Alumbrado público	34	91.89
	# de viviendas con servicio de Mantenimiento de calles	5	13.51
Vivienda			
	# total de viviendas y edificaciones	37	
	# de edificaciones públicas y privadas		
	# de viviendas		
	# de viviendas desocupadas		
	# de viviendas ocupadas		
Material de construcción	# de viviendas construidas de adobe	16	43.24
	# de viviendas construidas de bloque	7	18.92
	# de viviendas construidas de ladrillo	13	35.14
	# de viviendas construidas de bahareque	0	0
	# de viviendas construidas de madera	1	2.7
	# de viviendas construidas de desperdicios	0	0
	# de viviendas construidas de yugua	0	0
Tenencia de la vivienda	# de familias con vivienda propia totalmente pagada	37	100
	# de familias con vivienda propia pagando	0	0
	# de familias alquilando vivienda	0	0
	# de familias con vivienda cedida o prestada	0	0
	# de familias con vivienda propia pagada y dominio pleno	34	91.89
	# de familias con vivienda propia pagada y dominio útil	3	8.11
	# de familias con vivienda propia pagada y dominio ocupación	0	0
	# de familias con vivienda propia pagada y dominio posesión	0	0
Problemas principales de las viviendas	# de viviendas que no tienen repello	17	45.95
	# de viviendas que no tienen repello externo	0	0
	# de viviendas que no tienen repello interno	1	5.88
	# de viviendas sin repello ambos	16	94.12
	# de viviendas con piso de tierra	7	18.92
	# de viviendas sin cielo falso	21	56.76
	# de viviendas con techo en mal estado	14	37.84
	# de viviendas problemas estructurales	11	29.73
	# de viviendas sin problemas	7	18.92
Condiciones de la vivienda	# de viviendas en buenas condiciones	11	29.73
	# de viviendas en regulares condiciones	17	45.95
	# de viviendas en malas condiciones	9	24.32
Consumo energético para cocinar	# de viviendas que utilizan electricidad para cocinar	17	45.95
	# de viviendas que utilizan el gas volátil para cocinar	0	0
	# de viviendas que utilizan kerosén para cocinar	0	0
	# de viviendas que utilizan kerosén eco fogón	2	5.41
	# de viviendas que utilizan leña para cocinar	24	64.86
Espacios de la vivienda	# de viviendas con sin piezas	0	0
	# de viviendas con una sola pieza	3	8.11
	# de viviendas con dos piezas	4	10.81
	# de viviendas con tres o mas piezas	30	81.08

Temáticas	Indicadores de Línea Base	Cantidad	Porcentaje
Viviendas con baños	# de viviendas sin baño	8	21.62
	# de viviendas con un baño	25	67.57
	# de viviendas con dos a mas baños	4	10.81
Dormitorios por vivienda	# de viviendas que tiene sin dormitorios	0	0
	# de viviendas que tiene una pieza como dormitorio	15	40.54
	# de viviendas que tiene dos piezas como dormitorio	15	40.54
	# de viviendas que tiene tres o mas piezas como dormitorio	7	18.92
Familias por vivienda	# de viviendas sin una familia	0	0
	# de viviendas con una familia	26	70.27
	# de viviendas con dos familias	9	24.32
	# de viviendas con tres o mas familias	2	5.41
Emigración	# hogares con algún miembro emigrado	0	0
	# hogares con ningun miembro emigrado	37	100
	# hogares con alguna mujer que haya emigrado	0	0
	# hogares con algún hombre que haya emigrado	0	0
Acceso al crédito	# hogares con un miembro haya obtenido algún préstamo	0	0
	# hogares sin un miembro haya obtenido algún préstamo	37	100
	# hogares con alguna mujer con préstamo	0	0
	# hogares con algun hombre con préstamo	0	0
Seguridad Alimentaria	# hogares que producen alimentos	2	5.41
	# hogares que NO producen alimentos	35	94.59
	# hogares que producen alimentos para autoconsumo	2	100
	# hogares que NO producen alimentos para autoconsumo	0	0
	# hogares que tienen huerto en su vivienda	0	0
	# hogares que NO tienen huerto en su vivienda	37	100
	# hogares que cuentan con animales de granja	27	72.97
# hogares que NO cuentan con animales de granja	10	27.03	
Tenecia de la Tierra	# hogares con tierra propia totalmente pagada	2	5.41
	# hogares con tierra propia pagando	0	0
	# hogares con tierra alquilada	0	0
	# hogares con tierra prestada	0	0
	# hogares con tierra en litigio	0	0
	# hogares con tierra comunal	0	0
	# hogares no tienen tierra	35	94.59
Violencia	# hogares con sistema de riego	0	0
	# jef@s de familia conocen casos de violencia intrafamiliar	0	0
	# jef@s de familia le ha sucedido o familia caso de violencia ultimo año	0	0
Participación	# jef@s de familia se sienten segur@s en comunidad	36	97.3
	# de hombres que participan en organizaciones(> 18)	17	31.48
	# de mujeres que participan en organizaciones(> 18)	18	40
	# de viviendas donde participan solo un hombre	17	45.95
	# de viviendas donde participan dos mujeres y mas	0	0

REPORTE - FRECUENCIA SIMPLE

Fecha Inicio: Fecha Final:  
Comunidad: 011 - 03 LA CALI /

Departamento: 08 - FRANCISCO MORAZAN

Municipio: 0822 - SANTA ANA

=== A. DATOS DEMOGRÁFICOS ===

12. Datos de la Familia

Orden	Descripción	Cantidad	%	Hombres	% Mujeres	% Hombres Leen	% Mujeres Leen	% Hombres no Leen	% Mujeres no Leen	%
1	Menores de 1 año	0	0	0	0	0	0	0	0	0
2	De 1 a 4 años	3	10.00	3	15.79	0	0.00	0	0	0
3	De 5 a 6 años	2	6.67	1	5.26	1	9.09	0	0	0
4	De 7 a 12 años	4	13.33	2	10.53	2	18.18	1	25.00	0
5	De 13 a 15 años	1	3.33	1	5.26	0	0.00	1	6.67	0
6	De 16 a 18 años	2	6.67	1	5.26	1	9.09	1	6.67	0
7	De 19 a 23 años	5	16.67	4	21.05	1	9.09	4	26.67	1
8	De 24 a 30 años	2	6.67	2	10.53	0	0.00	2	13.33	0
9	De 31 a 40 años	6	20.00	2	10.53	4	36.36	2	13.33	4
10	De 41 a 50 años	3	10.00	2	10.53	1	9.09	2	13.33	1
11	De 51 a 64 años	0	0	0	0	0	0	0	0	0
12	De 65 años y mas	2	6.67	1	5.26	1	9.09	1	6.67	1
Total		30		19	11	14	10	1	10	0

P.12.1 Analfabetismo por rangos de edad

Orden	Descripción	Cantidad	%
4	De 7 a 12 años	1	100
5	De 13 a 15 años	0	0
6	De 16 a 18 años	0	0
7	De 19 a 23 años	0	0
8	De 24 a 30 años	0	0
9	De 31 a 40 años	0	0
10	De 41 a 50 años	0	0
11	De 51 a 64 años	0	0
12	De 65 años y mas	0	0
Total		1	

P.12.2 Cantidad de personas por edad y sexo

Edad	Cantidad Hombres	Cantidad Mujeres	Total
1	1	0	1

## Frecuencia de La Cali sector La Chanchera

Es una zona pequeña donde solo habitan un total de 30 personas de estas 1 persona no sabe leer, no hay madres ni padres solteros, el 50% de las parejas planifican en mayor porcentaje con la inyección, no se presentan casos de muertes de mujeres durante el parto ni de niños menores de cinco años. La enfermedad que más se manifiesta es la de infecciones respiratoria agudas en un 64.29% y en segundo lugar con un 28.57% diarreas. Todas las personas en los diferentes rangos de edad cuentan con sus vacunas, no se presentan casos de violencia el 100% aseguro sentirse seguro en la zona. El 100% reciben agua domiciliar por acueducto, el 87.5% tienen inodoro o servicio sanitario y en ese mismo porcentaje los que cuentan con el servicio de energía eléctrica domiciliar, el 62.5% hacen uso de telefonía móvil, el 75% de la zona tiene alumbrado público y en un 12.5% se ha dado mantenimiento a las calles. el 62.5% de los habitantes reciben agua los siete días de la semana. Solo 2 personas trabajan la tierra equivale un 25% de las familias, en un 75% de las familias no poseen tierras y solo el 25% de las familias producen alimentos para el consumo, la cosecha fue de 4 quintales de maíz. Ninguna familia pose huertos y el 50% tienen animales domésticos en sus hogares.

El número de personas en edad de estudiar es de 14 de los cuales 9 son hombre y 5 mujeres, de los que están en edad de estudiar el 78.57% si están estudiando, la fuerza de ingreso por rango de edad es de 70% de la población, el rango de ingresos familiares está de la siguiente manera 36.36% ingresos entre L. 2001-4000, 27.27% de las familias tienen ingresos entre L. 4001-8000 y un 18.18% los que tienen ingresos entre L. 1001-2000. Nadie trabaja por cuenta propia, el 87.5% trabaja como empleado en el sector de servicio y el resto no respondió. Respondieron no tener préstamos ni recibir remesas.

El listado d profesiones 28.57% ama de casa, 23.81% estudiantes y 14.29% albañil.

Resultados en vivienda el 100% habita en tipo casa propia y poseen dominio pleno. Los problemas que se presentaron 62.5% no tienen repello, en un 50% respondieron piso de tierra, problemas estructurales y techos en mal estado y un 12.5% respondieron no tener ningún problema. El 50% de las viviendas están construidas de ladrillo, 37.5% de adobe y un 12.5 de bloque, los techos en un 87.5% son de lamina de metal y un 12.5% de teja de barro, con piso de 50% plancha de cemento, 25% de tierra y en 12.5% de ladrillo de barro y en el mismo porcentaje de cerámica. Respondieron que en un 62.5% las viviendas se encuentran en condición regular, 12.5% en buena condición y 25% en malas condiciones. El 66.67% de las familias utiliza leña para cocinar, el 22.22% usan electricidad y el 11.11% tiene ecofogon. El 66.67% consume agua de botellón y en un 11.11% los que consumen agua no tratada, clorada y hervida en el mismo porcentaje. 37.5% de las viviendas tienen cuatro o más piezas, el 75% tienen un baño y dos dormitorios, en el 100% de las viviendas habita solo una familia y no se presentan casos de emigración.

REPORTE - ANEXOS LINEA BASE DEMOGRAFICA Y SOCIOECONOMICA DEL MUNICIPIO

Fecha Inicio: 1969-12-31

Fecha Final: 1969-12-31

Departamento: 08 - FRANCISCO

Municipio: 0822 - SANTA ANA

Comunidad: 011 - 03 LA CALI /

MORAZAN

Temáticas	Indicadores de Línea Base	Cantidad	Porcentaje
Datos Generales sobre Población	Viviendas Encuestadas	1	
	Población Total	30	
	Población Masculina	19	63.33
	Población Femenina	11	36.67
	Promedio de personas por vivienda		30.00
	De 1 a 4 años	3	10
	De 5 a 6 años	2	6.67
	De 7 a 12 años	4	13.33
	De 13 a 15 años	1	3.33
	De 16 a 18 años	2	6.67
	De 19 a 23 años	5	16.67
	De 24 a 30 años	2	6.67
	De 31 a 40 años	6	20
	De 41 a 50 años	3	10
De 65 años y mas	2	6.67	
Fuerza de Trabajo	Población de edad de trabajar(PET)	21	
	Población económicamente activa(PEA)	11	52.38
	Población económicamente activa(PEA) ocupada	9	81.82
	Población económicamente activa(PEA) desocupada	2	18.18
	Tasa de empleo		
	Población económicamente inactiva(PEI)	10	47.62
	Población en que su ocupación es como empleado	7	100
	Población en que su ocupación es como empleado sector comercial	0	0
	Población en que su ocupación es como empleado sector industrial	0	0
	Población en que su ocupación es como empleado sector servicio	7	100
	Población en que su ocupación es trabaja por cuenta propia	0	
	Población en que su ocupación es que trabaja sector primario	0	
	Población en que su ocupación es que trabaja sector secundario	0	
	Población en que su ocupación es que trabaja sector terciario	0	
	# de empleos generados en cualquier sector productivo	0	0
	# Promedio de hogares con ingreso diario per capita menor de un \$1	2	200
	# Promedio de hogares con ingreso diario per capita entre \$1 y \$2	0	0
# Promedio de hogares con ingreso diario per capita mayor que \$2	6	600	
# de hogares que su ingreso les ajusta para alimentarse los 3 tiempos	8	800	
# de hogares que su ingreso les ajusta para alimentarse los 2 tiempos	0	0	
# de hogares que su ingreso les ajusta para alimentarse 1 tiempo	0	0	
Ingresos por remesas	# de hogares que reciben remesas	0	0
	# de hogares que reciben remesas menos de Lps. 1000	0	
	# de hogares que reciben remesas entre Lps. 1001 y 2000	0	
	# de hogares que reciben remesas de Lps. 2001 en adelante	0	
Ingresos Mensuales Familiares	# de hogares que reciben ingresos menores Lps. 1000	2	200
	# de hogares que reciben ingresos entre Lps. 1001 y 2000	1	100
	# de hogares que reciben ingresos entre Lps. 2001 y 4000	1	100
	# de hogares que reciben ingresos entre Lps. 4001 y 8000	2	200
	# de hogares que reciben ingresos entre Lps. 8001 y 12000	2	200
	# de hogares que reciben ingresos entre Lps. 12001 y 20000	0	0
	# de hogares que reciben ingresos entre Lps. 20001 y 30000	0	0
	# de hogares que reciben ingresos entre Lps. 30001 y 50000	0	0
	# de hogares que reciben ingresos mayores que Lps. 50000	0	0
	Eduación	Datos sobre población estudiantil	
# de niños(a) en edad de estudiar		14	46.67
# de niños(a) en edad de estudiar que actualmente estudian		11	78.57
# de niños(a) en edad de estudiar que actualmente no estudian		3	21.43
# de niños en edad de estudiar		9	64.29
# de niñas en edad de estudiar		5	35.71
# de niños que estudian sin edad de estudiar		2	6.67
# de niñas que estudian sin edad de estudiar		2	6.67
# de niños(a) que estudian sin edad de estudiar		4	13.33
# de niños(a) en edad pre-escolar		1	7.14

Temáticas	Indicadores de Línea Base	Cantidad	Porcentaje
	# de niños(a) en edad pre-escolar que estudian	1	100
	# de niños(a) en edad primaria	4	28.57
	# de niños(a) en edad primaria que estudian	4	100
	# de niños(a) en edad de plan básico	4	28.57
	# de niños(a) en edad de plan básico que estudian	3	75
Estudios diversificados	# de niños(a) en edad de diversificado	5	35.71
	# de niños(a) en edad de diversificado que estudian	3	60
Estudios universitarios	# de jóvenes en edad de estudiar en universidad	0	0
	# de jóvenes en edad de estudiar en universidad que estudian	0	
Escolaridad promedio(PN)	Tasa de escolaridad promedio( <b>investigar en centro educativo</b> )		
	Población fuerza de trabajo emergente	3	14.29
	Población fuerza de trabajo emergente que estudia en secundaria	3	14.29
Género			
	# de niños(a) que estudian en preescolar	1	9.09
	# de niños que estudian en preescolar	1	100
	# de niñas que estudian en preescolar	0	0
	# de niños(a) que estudian en primaria	4	36.36
	# de niños que estudian en primaria	2	50
	# de niñas que estudian en primaria	2	50
	# de niños(a) que estudian en secundaria (plan básico)	3	27.27
	# de niños que estudian en secundaria (plan básico)	2	66.67
	# de niñas que estudian en secundaria (plan básico)	1	33.33
	# de niños(a) que estudian en diversificado	3	27.27
	# de niños que estudian en diversificado	1	33.33
	# de niñas que estudian en diversificado	2	66.67
	# de jóvenes que estudian en universidad	0	0
	# de hombres que estudian universidad	0	
	# de mujeres que estudian universidad	0	
Fuerza de trabajo	# de hombres en edad de trabajar	13	61.9
	# de mujeres en edad de trabajar	8	38.1
	# de hombres que trabajan remuneradamente (ocupación)	9	42.86
	# de mujeres que trabajan remuneradamente (ocupación)	2	9.52
	# de hombres fuerza de trabajo emergente que estudian secundaria	2	9.52
	# de mujeres fuerza de trabajo emergente que estudian secundaria	1	4.76
Jejes(a) de hogar	# Madres solteras	0	0
	# Padres solteros	0	0
	Tasa de embarazos en adolescentes(PN) (13 a 21 años)( <b>Investigar en centro de salud</b> )		
Salud			
	# de niños menos de 5 años	4	13.33
	# de niños muertos menos de 5 años en el año anterior	0	0
	# muertes infantiles por 1000 niños nacidos vivos		
	# de partos atendidos durante el año anterior	0	
	Total de niños(a) nacidos en el año anterior		
	# de partos atendidos en centro de salud	0	
	# de partos atendidos en materno infantil	0	
	# de partos atendidos en hospital	0	
	# de partos atendidos en clínica privada	0	
	# de partos atendidos en otros centros de salud	0	
Objetivo No.3	# de madres murieron antes del parto año anterior	0	
	# de madres murieron durante del parto año anterior	0	
	# de madres murieron post parto año anterior	0	
	Tasa de mortalidad materna por cada 1000 partos		
	# de personas que se enfermaron de Infecciones respiratorias agudas	9	0.56
	# de personas que se enfermaron de Asma bronquial	1	0.06
	# de personas que se enfermaron de Diarreas	4	0.25
Servicios públicos			
	# de viviendas con servicio de Agua de pozo propio	1	12.50
	# de viviendas con servicio de Agua domiciliar de pozo comunal	0	0.00
	# de viviendas con servicio de Acarrea agua de río o quebrada	0	0.00

Temáticas	Indicadores de Línea Base	Cantidad	Porcentaje
	# de viviendas con servicio de Agua domiciliar por acueducto	8	100.00
	# de viviendas con servicio de Agua llave pública / fuente	0	0.00
	# de viviendas con servicio de Reservorio de agua lluvia	0	0.00
	# de viviendas con servicio de Inodoro o servicio sanitario	7	87.50
	# de viviendas con servicio de Letrina de fosa simple	0	0.00
	# de viviendas con servicio de Letrina de fosa séptica	0	0.00
	# de viviendas con servicio de Usa letrina	1	12.50
	# de viviendas con servicio de Recolección de basura	1	12.50
	# de viviendas con servicio de Aseo de calles	1	12.50
	# de viviendas con servicio de Energía eléctrica domiciliar	7	87.50
	# de viviendas con servicio de Teléfono (HONDUTEL)	1	12.50
	# de viviendas con servicio de Teléfono (Celular móvil o fijo)	5	62.50
	# de viviendas con servicio de Alumbrado público	6	75.00
	# de viviendas con servicio de Mantenimiento de calles	1	12.50
Vivienda			
	# total de viviendas y edificaciones	8	
	# de edificaciones públicas y privadas		
	# de viviendas		
	# de viviendas desocupadas		
	# de viviendas ocupadas		
Material de construcción	# de viviendas construidas de adobe	3	37.5
	# de viviendas construidas de bloque	1	12.5
	# de viviendas construidas de ladrillo	4	50
	# de viviendas construidas de bahareque	0	0
	# de viviendas construidas de madera	0	0
	# de viviendas construidas de desperdicios	0	0
	# de viviendas construidas de yugua	0	0
Tenencia de la vivienda	# de familias con vivienda propia totalmente pagada	8	100
	# de familias con vivienda propia pagando	0	0
	# de familias alquilando vivienda	0	0
	# de familias con vivienda cedida o prestada	0	0
	# de familias con vivienda propia pagada y dominio pleno	8	100
	# de familias con vivienda propia pagada y dominio útil	0	0
	# de familias con vivienda propia pagada y dominio ocupación	0	0
	# de familias con vivienda propia pagada y dominio posesión	0	0
Problemas principales de las viviendas	# de viviendas que no tienen repello	5	62.5
	# de viviendas que no tienen repello externo	0	0
	# de viviendas que no tienen repello interno	0	0
	# de viviendas sin repello ambos	5	100
	# de viviendas con piso de tierra	4	50
	# de viviendas sin cielo falso	6	75
	# de viviendas con techo en mal estado	4	50
	# de viviendas problemas estructurales	4	50
	# de viviendas sin problemas	1	12.5
Condiciones de la vivienda	# de viviendas en buenas condiciones	1	12.5
	# de viviendas en regulares condiciones	5	62.5
	# de viviendas en malas condiciones	2	25
Consumo energético para cocinar	# de viviendas que utilizan electricidad para cocinar	2	25
	# de viviendas que utilizan el gas volátil para cocinar	0	0
	# de viviendas que utilizan kerosén para cocinar	0	0
	# de viviendas que utilizan kerosén eco fogón	1	12.5
	# de viviendas que utilizan leña para cocinar	6	75
Espacios de la vivienda	# de viviendas con sin piezas	0	0
	# de viviendas con una sola pieza	1	12.5
	# de viviendas con dos piezas	0	0
	# de viviendas con tres o mas piezas	7	87.5
Viviendas con baños	# de viviendas sin baño	1	12.5
	# de viviendas con un baño	6	75
	# de viviendas con dos a mas baños	1	12.5

Temáticas	Indicadores de Línea Base	Cantidad	Porcentaje
Dormitorios por vivienda	# de viviendas que tiene sin dormitorios	0	0
	# de viviendas que tiene una pieza como dormitorio	2	25
	# de viviendas que tiene dos piezas como dormitorio	4	50
	# de viviendas que tiene tres o mas piezas como dormitorio	2	25
Familias por vivienda	# de viviendas sin una familia	0	0
	# de viviendas con una familia	8	100
	# de viviendas con dos familias	0	0
	# de viviendas con tres o mas familias	0	0
Emigración	# hogares con algún miembro emigrado	0	0
	# hogares con ningún miembro emigrado	8	100
	# hogares con alguna mujer que haya emigrado	0	0
	# hogares con algún hombre que haya emigrado	0	0
Acceso al crédito	# hogares con un miembro haya obtenido algún préstamo	0	0
	# hogares sin un miembro haya obtenido algún préstamo	8	100
	# hogares con alguna mujer con préstamo	0	0
	# hogares con algun hombre con préstamo	0	0
Seguridad Alimentaria	# hogares que producen alimentos	2	25
	# hogares que NO producen alimentos	6	75
	# hogares que producen alimentos para autoconsumo	2	100
	# hogares que NO producen alimentos para autoconsumo	0	0
	# hogares que tienen huerto en su vivienda	0	0
	# hogares que NO tienen huerto en su vivienda	8	100
	# hogares que cuentan con animales de granja	4	50
Tenencia de la Tierra	# hogares que NO cuentan con animales de granja	4	50
	# hogares con tierra propia totalmente pagada	1	12.5
	# hogares con tierra propia pagando	0	0
	# hogares con tierra alquilada	0	0
	# hogares con tierra prestada	1	12.5
	# hogares con tierra en litigio	0	0
	# hogares con tierra comunal	0	0
Violencia	# hogares no tienen tierra	6	75
	# hogares con sistema de riego	0	0
	# jef@s de familia conocen casos de violencia intrafamiliar	0	0
	# jef@s de familia le ha sucedido o familia caso de violencia ultimo año	0	0
Participación	# jef@s de familia se sienten segur@s en comunidad	8	100
	# de hombres que participan en organizaciones(> 18)	6	54.55
	# de mujeres que participan en organizaciones(> 18)	4	57.14
	# de viviendas donde participan solo un hombre	6	75
	# de viviendas donde participan dos mujeres y mas	0	0

REPORTE - FRECUENCIA SIMPLE

Fecha Inicio: Fecha Final:  
Comunidad: 012 - 04 LA CALI /

Departamento: 08 - FRANCISCO MORAZAN

Municipio: 0822 - SANTA ANA

=== A. DATOS DEMOGRÁFICOS ===

12. Datos de la Familia

Orden	Descripción	Cantidad	% Hombres	% Mujeres	% Hombres Leen	% Mujeres Leen	% Hombres no Leen	% Mujeres no Leen	%
1	Menores de 1 año	0	0	0	0	0			
2	De 1 a 4 años	5	9.80	2	7.69	3	12.00		
3	De 5 a 6 años	0	0	0	0	0			
4	De 7 a 12 años	5	9.80	5	19.23	0	0.00	5	20.83
5	De 13 a 15 años	0	0	0	0	0		0	0.00
6	De 16 a 18 años	3	5.88	1	3.85	2	8.00	1	4.17
7	De 19 a 23 años	3	5.88	2	7.69	1	4.00	2	8.33
8	De 24 a 30 años	5	9.80	1	3.85	4	16.00	1	4.17
9	De 31 a 40 años	10	19.61	5	19.23	5	20.00	5	20.83
10	De 41 a 50 años	6	11.76	4	15.38	2	8.00	4	16.67
11	De 51 a 64 años	8	15.69	3	11.54	5	20.00	3	12.50
12	De 65 años y mas	6	11.76	3	11.54	3	12.00	3	12.50
Total		51		26		25		24	

P.12.1 Analfabetismo por rangos de edad

Orden	Descripción	Cantidad	%
4	De 7 a 12 años	0	
5	De 13 a 15 años	0	
6	De 16 a 18 años	0	
7	De 19 a 23 años	0	
8	De 24 a 30 años	0	
9	De 31 a 40 años	0	
10	De 41 a 50 años	0	
11	De 51 a 64 años	0	
12	De 65 años y mas	0	
Total		0	

P.12.2 Cantidad de personas por edad y sexo

Edad	Cantidad Hombres	Cantidad Mujeres	Total
1	0	1	1

## Frecuencia de La Cali sector Los López

Este caserío está habitado por 51 personas de estas los que están en edad de estudiar saben leer el 100%, se presentaron dos casos de madres solteras, al momento de levantamiento no habían mujeres en gestación aunque solo el 26.67% planifican con sus parejas y el método más utilizado es la pastilla. No se han dado casos de muertes de mujeres durante el parto ni en niños menores de 5 años. La enfermedad que mas de ha presentada es el asma bronquial en un 50% al igual que enfermedades en la piel. El 100% de las personas en los diferentes rangos de edad tienen sus vacunas. No se presentan casos de violencia y en un 100% los habitantes aseguran sentirse seguros.

El 93.33% se abastecen de agua domiciliar por acueducto la cual en un 85.71% la reciben los 7 días de la semana, un 60% de las familias tienen inodoro o servicio sanitario, el 6.67% utilizan letrina, el 93.33% cuenta con energía eléctrica domiciliar, el 80% cuenta con los servicios de telefonía móvil, el 73.33% de la zona está con alumbrado público y en un 20% se le ha dado mantenimiento a las calles.

Solo el 6.67% de las familias trabajan la tierra solo este porcentaje tienen tenencia de estas tierras de la cual tiene dominio pleno y produce alimento para la familia, se cosecharon 10 quintales de maíz, esta familia tiene huerto familiar. El 66.67% de las familias tienen animales domésticos en sus hogares.

Las personas en edad de estudiar son 11 de los cuales el 72.72% son hombres y el 81.82% si están estudiando. La fuerza de ingreso por rango de edad es de 42 personas es decir el 82.35% de la población, el rango de ingreso de las familias es de 58.33% los que reciben ingresos de L. 4001-8000, de 16.67% los que reciben ingresos de L. 8001-12000.

El 53.33% de la población es empleada en los sectores de servicios y solo el 6.67% trabaja por cuenta propia. El listado de profesiones de la zona son 42.86% amas de casa, 11.9% agricultor y 9.52% estudiantes.

Los resultados en vivienda son el 100% habitan en tipo casa, de las cuales el 93.33% son propias y poseen dominio pleno. Los problemas presentados en las viviendas el 46.67% no tienen repellos en ambos lados, el 40% con problemas estructurales, 33.33% techo en mal estado y 13.33% piso de tierra. El material de construcción de las casas es en un 53.33% adobe, 40% ladrillo y 6.67 de bloque, el material del techo en un 73.33% es de lamina de metal, un 20% teja de barro y un 6.67% lamina de asbesto, los pisos en un 46.67% son de plancha de cemento, 26.67% tierra y un 6.67% granito. Las condiciones de las viviendas en un 53.33% están en condiciones regulares, 33.33% en buenas condiciones y 13.33% en malas condiciones, el 68.75% de las familias cocinan con leña, el 25% cocinan con electricidad y un 6.25% lo hacen con ecofogon, el 43.75% consumen agua de botellón, el 37.5% consumen agua no tratada, el 12.5% agua tratada y el 6.25% hervida.

El 53.33% tienen cuatro o más piezas en sus viviendas, 93.33% de las viviendas tienen un baño, 40% de las familias comparten dos personas por habitación, en 93.33% de la viviendas solo habita una familia. No se presentan casos de emigración.

REPORTE - ANEXOS LINEA BASE DEMOGRAFICA Y SOCIOECONOMICA DEL MUNICIPIO

Fecha Inicio: 1969-12-31

Fecha Final: 1969-12-31

Departamento: 08 - FRANCISCO

Municipio: 0822 - SANTA ANA

Comunidad: 012 - 04 LA CALI /

MORAZAN

Temáticas	Indicadores de Línea Base	Cantidad	Porcentaje	
Datos Generales sobre Población	Viviendas Encuestadas	0		
	Población Total	51		
	Población Masculina	26	50.98	
	Población Femenina	25	49.02	
	Promedio de personas por vivienda			
	De 1 a 4 años	5	9.8	
	De 7 a 12 años	5	9.8	
	De 16 a 18 años	3	5.88	
	De 19 a 23 años	3	5.88	
	De 24 a 30 años	5	9.8	
	De 31 a 40 años	10	19.61	
	De 41 a 50 años	6	11.76	
	De 51 a 64 años	8	15.69	
	De 65 años y mas	6	11.76	
Fuerza de Trabajo	Población de edad de trabajar(PET)	42		
	Población económicamente activa(PEA)	21	50	
	Población económicamente activa(PEA) ocupada	12	57.14	
	Población económicamente activa(PEA) desocupada	9	42.86	
	Tasa de empleo			
	Población económicamente inactiva(PEI)	21	50	
	Población en que su ocupación es como empleado	8	88.89	
	Población en que su ocupación es como empleado sector comercial	0	0	
	Población en que su ocupación es como empleado sector industrial	0	0	
	Población en que su ocupación es como empleado sector servicio	8	100	
	Población en que su ocupación es trabaja por cuenta propia	1	11.11	
	Población en que su ocupación es que trabaja sector primario	0	0	
	Población en que su ocupación es que trabaja sector secundario	0	0	
	Población en que su ocupación es que trabaja sector terciario	1	100	
	# de empleos generados en cualquier sector productivo	0	0	
	# Promedio de hogares con ingreso diario per capita menor de un \$1	5		
	# Promedio de hogares con ingreso diario per capita entre \$1 y \$2	0		
	# Promedio de hogares con ingreso diario per capita mayor que \$2	10		
	# de hogares que su ingreso les ajusta para alimentarse los 3 tiempos	15		
# de hogares que su ingreso les ajusta para alimentarse los 2 tiempos	0			
# de hogares que su ingreso les ajusta para alimentarse 1 tiempo	0			
Ingresos por remesas	# de hogares que reciben remesas	0		
	# de hogares que reciben remesas menos de Lps. 1000	0		
	# de hogares que reciben remesas entre Lps. 1001 y 2000	0		
	# de hogares que reciben remesas de Lps. 2001 en adelante	0		
	Ingresos Mensuales Familiares	# de hogares que reciben ingresos menores Lps. 1000	5	
# de hogares que reciben ingresos entre Lps. 1001 y 2000		0		
# de hogares que reciben ingresos entre Lps. 2001 y 4000		1		
# de hogares que reciben ingresos entre Lps. 4001 y 8000		6		
# de hogares que reciben ingresos entre Lps. 8001 y 12000		2		
# de hogares que reciben ingresos entre Lps. 12001 y 20000		1		
# de hogares que reciben ingresos entre Lps. 20001 y 30000		0		
# de hogares que reciben ingresos entre Lps. 30001 y 50000		0		
# de hogares que reciben ingresos mayores que Lps. 50000		0		
Eduación	Datos sobre población estudiantil	# de niños(a) en edad de estudiar	11	21.57
		# de niños(a) en edad de estudiar que actualmente estudian	9	81.82
		# de niños(a) en edad de estudiar que actualmente no estudian	2	18.18
		# de niños en edad de estudiar	8	72.73
		# de niñas en edad de estudiar	3	27.27
		# de niños que estudian sin edad de estudiar	2	3.92
		# de niñas que estudian sin edad de estudiar	2	3.92
		# de niños(a) que estudian sin edad de estudiar	4	7.84
		# de niños(a) en edad pre-escolar	0	0
		# de niños(a) en edad pre-escolar que estudian	0	

Temáticas	Indicadores de Línea Base	Cantidad	Porcentaje
	# de niños(a) en edad primaria	7	63.64
	# de niños(a) en edad primaria que estudian	5	71.43
	# de niños(a) en edad de plan básico	3	27.27
	# de niños(a) en edad de plan básico que estudian	3	100
Estudios diversificados	# de niños(a) en edad de diversificado	0	0
	# de niños(a) en edad de diversificado que estudian	0	
Estudios universitarios	# de jóvenes en edad de estudiar en universidad	1	9.09
	# de jóvenes en edad de estudiar en universidad que estudian	1	100
Escolaridad promedio(PN)	Tasa de escolaridad promedio( <b>investigar en centro educativo</b> )		
	Población fuerza de trabajo emergente	3	7.14
	Población fuerza de trabajo emergente que estudia en secundaria	2	4.76
Género			
	# de niños(a) que estudian en preescolar	0	0
	# de niños que estudian en preescolar	0	
	# de niñas que estudian en preescolar	0	
	# de niños(a) que estudian en primaria	5	55.56
	# de niños que estudian en primaria	5	100
	# de niñas que estudian en primaria	0	0
	# de niños(a) que estudian en secundaria (plan básico)	3	33.33
	# de niños que estudian en secundaria (plan básico)	1	33.33
	# de niñas que estudian en secundaria (plan básico)	2	66.67
	# de niños(a) que estudian en diversificado	0	0
	# de niños que estudian en diversificado	0	
	# de niñas que estudian en diversificado	0	
	# de jóvenes que estudian en universidad	1	11.11
	# de hombres que estudian universidad	1	100
	# de mujeres que estudian universidad	0	0
Fuerza de trabajo	# de hombres en edad de trabajar	20	47.62
	# de mujeres en edad de trabajar	22	52.38
	# de hombres que trabajan remuneradamente (ocupación)	11	26.19
	# de mujeres que trabajan remuneradamente (ocupación)	1	2.38
	# de hombres fuerza de trabajo emergente que estudian secundaria	1	2.38
	# de mujeres fuerza de trabajo emergente que estudian secundaria	1	2.38
Jejes(a) de hogar	# Madres solteras	2	8
	# Padres solteros	0	0
	Tasa de embarazos en adolescentes(PN) (13 a 21 años)( <b>Investigar en centro de salud</b> )		
Salud			
	# de niños menos de 5 años	5	9.8
	# de niños muertos menos de 5 años en el año anterior	0	0
	# muertes infantiles por 1000 niños nacidos vivos		
	# de partos atendidos durante el año anterior	0	
	Total de niños(a) nacidos en el año anterior		
	# de partos atendidos en centro de salud	0	
	# de partos atendidos en materno infantil	0	
	# de partos atendidos en hospital	0	
	# de partos atendidos en clínica privada	0	
	# de partos atendidos en otros centros de salud	0	
Objetivo No.3	# de madres murieron antes del parto año anterior	0	
	# de madres murieron durante del parto año anterior	0	
	# de madres murieron post parto año anterior	0	
	Tasa de mortalidad materna por cada 1000 partos		
	# de personas que se enfermaron de Asma bronquial	2	0.13
	# de personas que se enfermaron de De la piel	2	0.13
Servicios públicos			
	# de viviendas con servicio de Agua de pozo propio	0	0.00
	# de viviendas con servicio de Agua domiciliar de pozo comunal	0	0.00
	# de viviendas con servicio de Acarrea agua de río o quebrada	0	0.00
	# de viviendas con servicio de Agua domiciliar por acueducto	14	93.33
	# de viviendas con servicio de Agua llave pública / fuente	0	0.00

Temáticas	Indicadores de Línea Base	Cantidad	Porcentaje
	# de viviendas con servicio de Reservorio de agua lluvia	0	0.00
	# de viviendas con servicio de Inodoro o servicio sanitario	9	60.00
	# de viviendas con servicio de Letrina de fosa simple	0	0.00
	# de viviendas con servicio de Letrina de fosa séptica	0	0.00
	# de viviendas con servicio de Usa letrina	1	6.67
	# de viviendas con servicio de Recolección de basura	1	6.67
	# de viviendas con servicio de Aseo de calles	2	13.33
	# de viviendas con servicio de Energía eléctrica domiciliar	14	93.33
	# de viviendas con servicio de Teléfono (HONDUTEL)	2	13.33
	# de viviendas con servicio de Teléfono (Celular móvil o fijo)	12	80.00
	# de viviendas con servicio de Alumbrado público	11	73.33
	# de viviendas con servicio de Mantenimiento de calles	3	20.00
Vivienda	# total de viviendas y edificaciones	15	
	# de edificaciones públicas y privadas		
	# de viviendas		
	# de viviendas desocupadas		
	# de viviendas ocupadas		
Material de construcción	# de viviendas construidas de adobe	8	53.33
	# de viviendas construidas de bloque	1	6.67
	# de viviendas construidas de ladrillo	6	40
	# de viviendas construidas de bahareque	0	0
	# de viviendas construidas de madera	0	0
	# de viviendas construidas de desperdicios	0	0
	# de viviendas construidas de yugua	0	0
Tenencia de la vivienda	# de familias con vivienda propia totalmente pagada	14	93.33
	# de familias con vivienda propia pagando	0	0
	# de familias alquilando vivienda	0	0
	# de familias con vivienda cedida o prestada	1	6.67
	# de familias con vivienda propia pagada y dominio pleno	14	100
	# de familias con vivienda propia pagada y dominio útil	0	0
	# de familias con vivienda propia pagada y dominio ocupación	0	0
	# de familias con vivienda propia pagada y dominio posesión	0	0
Problemas principales de las viviendas	# de viviendas que no tienen repello	7	46.67
	# de viviendas que no tienen repello externo	0	0
	# de viviendas que no tienen repello interno	0	0
	# de viviendas sin repello ambos	7	100
	# de viviendas con piso de tierra	2	13.33
	# de viviendas sin cielo falso	8	53.33
	# de viviendas con techo en mal estado	5	33.33
	# de viviendas problemas estructurales	6	40
	# de viviendas sin problemas	3	20
Condiciones de la vivienda	# de viviendas en buenas condiciones	5	33.33
	# de viviendas en regulares condiciones	8	53.33
	# de viviendas en malas condiciones	2	13.33
Consumo energético para cocinar	# de viviendas que utilizan electricidad para cocinar	4	26.67
	# de viviendas que utilizan el gas volátil para cocinar	0	0
	# de viviendas que utilizan kerosén para cocinar	0	0
	# de viviendas que utilizan kerosén eco fogón	1	6.67
	# de viviendas que utilizan leña para cocinar	11	73.33
Espacios de la vivienda	# de viviendas con sin piezas	0	0
	# de viviendas con una sola pieza	0	0
	# de viviendas con dos piezas	4	26.67
	# de viviendas con tres o mas piezas	11	73.33
Viviendas con baños	# de viviendas sin baño	0	0
	# de viviendas con un baño	14	93.33
	# de viviendas con dos a mas baños	1	6.67
Dormitorios por vivienda	# de viviendas que tiene sin dormitorios	0	0
	# de viviendas que tiene una pieza como dormitorio	6	40

Temáticas	Indicadores de Línea Base	Cantidad	Porcentaje
	# de viviendas que tiene dos piezas como dormitorio	7	46.67
	# de viviendas que tiene tres o mas piezas como dormitorio	2	13.33
Familias por vivienda	# de viviendas sin una familia	0	0
	# de viviendas con una familia	14	93.33
	# de viviendas con dos familias	1	6.67
	# de viviendas con tres o mas familias	0	0
Emigración	# hogares con algún miembro emigrado	0	0
	# hogares con ningun miembro emigrado	15	100
	# hogares con alguna mujer que haya emigrado	0	0
	# hogares con algún hombre que haya emigrado	0	0
Acceso al crédito	# hogares con un miembro haya obtenido algún préstamo	0	0
	# hogares sin un miembro haya obtenido algún préstamo	15	100
	# hogares con alguna mujer con préstamo	0	0
	# hogares con algun hombre con préstamo	0	0
Seguridad Alimentaria	# hogares que producen alimentos	1	6.67
	# hogares que NO producen alimentos	14	93.33
	# hogares que producen alimentos para autoconsumo	1	100
	# hogares que NO producen alimentos para autoconsumo	0	0
	# hogares que tienen huerto en su vivienda	1	6.67
	# hogares que NO tienen huerto en su vivienda	14	93.33
	# hogares que cuentan con animales de granja	10	66.67
	# hogares que NO cuentan con animales de granja	5	33.33
Tenencia de la Tierra	# hogares con tierra propia totalmente pagada	1	6.67
	# hogares con tierra propia pagando	0	0
	# hogares con tierra alquilada	0	0
	# hogares con tierra prestada	0	0
	# hogares con tierra en litigio	0	0
	# hogares con tierra comunal	0	0
	# hogares no tienen tierra	14	93.33
	# hogares con sistema de riego	0	0
Violencia	# jef@s de familia conocen casos de violencia intrafamiliar	0	0
	# jef@s de familia le ha sucedido o familia caso de violencia ultimo año	0	0
	# jef@s de familia se sienten segur@s en comunidad	15	100
Participación	# de hombres que participan en organizaciones(> 18)	11	61.11
	# de mujeres que participan en organizaciones(> 18)	10	50
	# de viviendas donde participan solo un hombre	11	73.33
	# de viviendas donde participan dos mujeres y mas	0	0

**REPORTE - FRECUENCIA SIMPLE**

Fecha Inicio: Fecha Final:  
Comunidad: 013 - 05 LA CALI /

Departamento: 08 - FRANCISCO MORAZAN

Municipio: 0822 - SANTA ANA

**=== A. DATOS DEMOGRÁFICOS ===**

**12. Datos de la Familia**

Orden	Descripción	Cantidad	% Hombres	% Mujeres	% Hombres Leen	% Mujeres Leen	% Hombres no Leen	% Mujeres no Leen	%
1	Menores de 1 año	0	0	0	0	0	0	0	0
2	De 1 a 4 años	10	18.18	7	25.00	3	11.11		
3	De 5 a 6 años	2	3.64	0	0.00	2	7.41		
4	De 7 a 12 años	3	5.45	2	7.14	1	3.70	2	9.52
5	De 13 a 15 años	0	0	0	0	0	0	0	0
6	De 16 a 18 años	1	1.82	0	0.00	1	3.70	0	0.00
7	De 19 a 23 años	5	9.09	1	3.57	4	14.81	1	4.76
8	De 24 a 30 años	15	27.27	7	25.00	8	29.63	7	33.33
9	De 31 a 40 años	9	16.36	7	25.00	2	7.41	7	33.33
10	De 41 a 50 años	3	5.45	0	0.00	3	11.11	0	0.00
11	De 51 a 64 años	4	7.27	1	3.57	3	11.11	1	4.76
12	De 65 años y mas	3	5.45	3	10.71	0	0.00	3	14.29
<b>Total</b>		<b>55</b>	<b>28</b>	<b>27</b>	<b>21</b>	<b>22</b>	<b>0</b>	<b>0</b>	<b>0</b>

**P.12.1 Analfabetismo por rangos de edad**

Orden	Descripción	Cantidad	%
4	De 7 a 12 años	0	
5	De 13 a 15 años	0	
6	De 16 a 18 años	0	
7	De 19 a 23 años	0	
8	De 24 a 30 años	0	
9	De 31 a 40 años	0	
10	De 41 a 50 años	0	
11	De 51 a 64 años	0	
12	De 65 años y mas	0	
<b>Total</b>		<b>0</b>	<b>0</b>

**P.12.2 Cantidad de personas por edad y sexo**

Edad	Cantidad Hombres	Cantidad Mujeres	Total
1	2	2	4

**Frecuencia de La Cali sector Los Ordoñez**

La población total de este caserío es de 55 personas 50.91% son hombres y 49.09% son mujeres de estos todo pueden leer, el porcentaje de analfabetismo es 0%, se registraron 3 casos de madres solteras. No se había mujeres en gestación cuando se realizo el levantamiento, el 40% de las parejas planifican, el mayor porcentaje lo hace con la inyección, no se registraron casos de muertes de niños menores de 5 años ni de mujeres durante el parto. Las enfermedades de mayor manifestación son las respiratorias agudas 58.33% que representa siete casos, un 33.33% de diarreas y 8.33% enfermedades de la piel, el 100% de la población en los diferentes rangos de edad tienen las vacunas. El 100% aseguro sentirse seguro en la región negando casos de violencia.

El 86.67% las familias del caserío reciben agua domiciliar por acueducto de las cuales el 61.54% la reciben los siete días de la semana, 20% tienen pozos propios, el 53.33% de las familias tienen inodoro o servicio sanitario, el 20% recibe el servicio de recolección de basura, el 80% de las familias cuenta con el servicio de energía eléctrica domiciliar, el 66.67% tienen servicio de telefonía móvil, un 66.67% de la zona está con alumbrado público y se ha dado mantenimiento de las calles en un 20%.

En la zona solo una familia trabaja la tierra, y esta tierra es prestada produce el alimento para su familia y el 100% es para autoconsumo, cosecho 5 quintales de maíz. No hay huertos familiares y el 53.33%.

El número de personas en edad de estudiar es de 11 personas de los cuales es 72.73% son mujeres, el 72.73% de las personas en edad de estudiar si están estudiando. La fuerza de ingreso de el caserío es de 73.36% de este porcentaje el 52.38% son mujeres, el rango de ingreso de las familias es de 28.57% tienen ingresos de L. 4001-8000 y en el mismo porcentaje

los que tienen ingresos de menos de L.1000, en igual porcentaje de 14.29% los que tienen ingresos entre los rangos de L. 1001-2000, L. 2001-4000 y L. 8001-12000.

El 66.67% trabaja en empleos de servicios, solo el 6.67% trabaja `por cuenta propia y el 26.67% no contesta, no tienen préstamos ni reciben remesas, el ingreso les ajusta para los tres tiempos de comida.

El listado de profesiones de la zona son un 30.95% ama de casa, 30.95% no definido y el 11.9% estudiante. Los resultados en la información de vivienda el 100% habitan en casas el 86.67% son propias de las cuales el 92.31% poseen dominio pleno y el resto dominio útil, un 13.33% viven en casa prestada. Los problemas que presentan estas viviendas el 46.67% no tienen repello, problemas estructurales y techos en mal estado, el 26.67% con problemas de piso de tierra. El material de construcción de las viviendas es 46.67% son de adobe, 26.67% de ladrillo, un 13.33% están hechas de bloque y el mismo porcentaje hechas de madera, el 66.67% tienen techos de lamina de metal, el 20% teja de barro y el 13.33% lamina de asbesto, el piso de las casas es en el 33.33% de las casas plancha de cemento en el mismo porcentaje las que tienen piso de tierra, 13.33% tienen cerámica y en ese mismo porcentaje las que tienen piso de ladrillo de barro. Un 66.67% aseguraron sus viviendas están en condiciones regulares, un 20% en buena condición y un 13.33% en malas condiciones.

El 61.11% de las familias cocinan con leña, y el 38.89% con electricidad, el 46.67% consumen agua de botellón, el 33.33% agua no tratada, el 13.33% agua clorada y el 6.67% agua filtrada.

El 33.33% tienen en sus casa cuatro o más piezas, el 66.67% un baño en sus casas, con un 53.33% con un dormitorio y el 86.67% solo habita una familia por vivienda. No hay casos de emigración.

REPORTE - ANEXOS LINEA BASE DEMOGRAFICA Y SOCIOECONOMICA DEL MUNICIPIO

Fecha Inicio: 1969-12-31

Fecha Final: 1969-12-31

Departamento: 08 - FRANCISCO

Municipio: 0822 - SANTA ANA

Comunidad: 013 - 05 LA CALI /

MORAZAN

Temáticas	Indicadores de Línea Base	Cantidad	Porcentaje
Datos Generales sobre Población	Viviendas Encuestadas	0	
	Población Total	55	
	Población Masculina	28	50.91
	Población Femenina	27	49.09
	Promedio de personas por vivienda		
	De 1 a 4 años	10	18.18
	De 5 a 6 años	2	3.64
	De 7 a 12 años	3	5.45
	De 16 a 18 años	1	1.82
	De 19 a 23 años	5	9.09
	De 24 a 30 años	15	27.27
	De 31 a 40 años	9	16.36
	De 41 a 50 años	3	5.45
	De 51 a 64 años	4	7.27
De 65 años y mas	3	5.45	
Fuerza de Trabajo	Población de edad de trabajar(PET)	42	
	Población económicamente activa(PEA)	23	54.76
	Población económicamente activa(PEA) ocupada	9	39.13
	Población económicamente activa(PEA) desocupada	14	60.87
	Tasa de empleo		
	Población económicamente inactiva(PEI)	19	45.24
	Población en que su ocupación es como empleado	10	90.91
	Población en que su ocupación es como empleado sector comercial	0	0
	Población en que su ocupación es como empleado sector industrial	0	0
	Población en que su ocupación es como empleado sector servicio	10	100
	Población en que su ocupación es trabaja por cuenta propia	1	9.09
	Población en que su ocupación es que trabaja sector primario	0	0
	Población en que su ocupación es que trabaja sector secundario	0	0
	Población en que su ocupación es que trabaja sector terciario	1	100
	# de empleos generados en cualquier sector productivo	0	0
	# Promedio de hogares con ingreso diario per capita menor de un \$1	5	
	# Promedio de hogares con ingreso diario per capita entre \$1 y \$2	0	
	# Promedio de hogares con ingreso diario per capita mayor que \$2	10	
	# de hogares que su ingreso les ajusta para alimentarse los 3 tiempos	15	
# de hogares que su ingreso les ajusta para alimentarse los 2 tiempos	0		
# de hogares que su ingreso les ajusta para alimentarse 1 tiempo	0		
Ingresos por remesas	# de hogares que reciben remesas	0	
	# de hogares que reciben remesas menos de Lps. 1000	0	
	# de hogares que reciben remesas entre Lps. 1001 y 2000	0	
	# de hogares que reciben remesas de Lps. 2001 en adelante	0	
Ingresos Mensuales Familiares	# de hogares que reciben ingresos menores Lps. 1000	6	
	# de hogares que reciben ingresos entre Lps. 1001 y 2000	1	
	# de hogares que reciben ingresos entre Lps. 2001 y 4000	1	
	# de hogares que reciben ingresos entre Lps. 4001 y 8000	4	
	# de hogares que reciben ingresos entre Lps. 8001 y 12000	3	
	# de hogares que reciben ingresos entre Lps. 12001 y 20000	0	
	# de hogares que reciben ingresos entre Lps. 20001 y 30000	0	
	# de hogares que reciben ingresos entre Lps. 30001 y 50000	0	
	# de hogares que reciben ingresos mayores que Lps. 50000	0	
Eduación	Datos sobre población estudiantil		
	# de niños(a) en edad de estudiar	11	20
	# de niños(a) en edad de estudiar que actualmente estudian	8	72.73
	# de niños(a) en edad de estudiar que actualmente no estudian	3	27.27
	# de niños en edad de estudiar	3	27.27
	# de niñas en edad de estudiar	8	72.73
	# de niños que estudian sin edad de estudiar	1	1.82
	# de niñas que estudian sin edad de estudiar	3	5.45
	# de niños(a) que estudian sin edad de estudiar	4	7.27
	# de niños(a) en edad pre-escolar	0	0

Temáticas	Indicadores de Línea Base	Cantidad	Porcentaje
	# de niños(a) en edad pre-escolar que estudian	0	
	# de niños(a) en edad primaria	6	54.55
	# de niños(a) en edad primaria que estudian	4	66.67
	# de niños(a) en edad de plan básico	2	18.18
	# de niños(a) en edad de plan básico que estudian	2	100
Estudios diversificados	# de niños(a) en edad de diversificado	3	27.27
	# de niños(a) en edad de diversificado que estudian	2	66.67
Estudios universitarios	# de jóvenes en edad de estudiar en universidad	0	0
	# de jóvenes en edad de estudiar en universidad que estudian	0	
Escolaridad promedio(PN)	Tasa de escolaridad promedio( <b>investigar en centro educativo</b> )		
	Población fuerza de trabajo emergente	1	2.38
	Población fuerza de trabajo emergente que estudia en secundaria	1	2.38
Género			
	# de niños(a) que estudian en preescolar	0	0
	# de niños que estudian en preescolar	0	
	# de niñas que estudian en preescolar	0	
	# de niños(a) que estudian en primaria	4	50
	# de niños que estudian en primaria	1	25
	# de niñas que estudian en primaria	3	75
	# de niños(a) que estudian en secundaria (plan básico)	2	25
	# de niños que estudian en secundaria (plan básico)	1	50
	# de niñas que estudian en secundaria (plan básico)	1	50
	# de niños(a) que estudian en diversificado	2	25
	# de niños que estudian en diversificado	0	0
	# de niñas que estudian en diversificado	2	100
	# de jóvenes que estudian en universidad	0	0
	# de hombres que estudian universidad	0	
	# de mujeres que estudian universidad	0	
Fuerza de trabajo	# de hombres en edad de trabajar	20	47.62
	# de mujeres en edad de trabajar	22	52.38
	# de hombres que trabajan remuneradamente (ocupación)	9	21.43
	# de mujeres que trabajan remuneradamente (ocupación)	5	11.9
	# de hombres fuerza de trabajo emergente que estudian secundaria	0	0
	# de mujeres fuerza de trabajo emergente que estudian secundaria	1	2.38
Jejes(a) de hogar	# Madres solteras	3	11.11
	# Padres solteros	0	0
	Tasa de embarazos en adolescentes(PN) (13 a 21 años)( <b>Investigar en centro de salud</b> )		
Salud			
	# de niños menos de 5 años	10	18.18
	# de niños muertos menos de 5 años en el año anterior	0	0
	# muertes infantiles por 1000 niños nacidos vivos		
	# de partos atendidos durante el año anterior	0	
	Total de niños(a) nacidos en el año anterior		
	# de partos atendidos en centro de salud	0	
	# de partos atendidos en materno infantil	0	
	# de partos atendidos en hospital	0	
	# de partos atendidos en clínica privada	0	
	# de partos atendidos en otros centros de salud	0	
Objetivo No.3	# de madres murieron antes del parto año anterior	0	
	# de madres murieron durante del parto año anterior	0	
	# de madres murieron post parto año anterior	0	
	Tasa de mortalidad materna por cada 1000 partos		
	# de personas que se enfermaron de Infecciones respiratorias agudas	7	0.44
	# de personas que se enfermaron de Diarreas	4	0.25
	# de personas que se enfermaron de De la piel	1	0.06
Servicios públicos			
	# de viviendas con servicio de Agua de pozo propio	3	20.00
	# de viviendas con servicio de Agua domiciliar de pozo comunal	0	0.00
	# de viviendas con servicio de Acarrea agua de río o quebrada	0	0.00

Temáticas	Indicadores de Línea Base	Cantidad	Porcentaje
	# de viviendas con servicio de Agua domiciliar por acueducto	13	86.67
	# de viviendas con servicio de Agua llave pública / fuente	0	0.00
	# de viviendas con servicio de Reservorio de agua lluvia	0	0.00
	# de viviendas con servicio de Inodoro o servicio sanitario	8	53.33
	# de viviendas con servicio de Letrina de fosa simple	1	6.67
	# de viviendas con servicio de Letrina de fosa séptica	1	6.67
	# de viviendas con servicio de Usa letrina	0	0.00
	# de viviendas con servicio de Recolección de basura	3	20.00
	# de viviendas con servicio de Aseo de calles	3	20.00
	# de viviendas con servicio de Energía eléctrica domiciliar	12	80.00
	# de viviendas con servicio de Teléfono (HONDUTEL)	0	0.00
	# de viviendas con servicio de Teléfono (Celular móvil o fijo)	10	66.67
	# de viviendas con servicio de Alumbrado público	10	66.67
	# de viviendas con servicio de Mantenimiento de calles	3	20.00
Vivienda	# total de viviendas y edificaciones	15	
	# de edificaciones públicas y privadas		
	# de viviendas		
	# de viviendas desocupadas		
	# de viviendas ocupadas		
Material de construcción	# de viviendas construidas de adobe	7	46.67
	# de viviendas construidas de bloque	2	13.33
	# de viviendas construidas de ladrillo	4	26.67
	# de viviendas construidas de bahareque	0	0
	# de viviendas construidas de madera	2	13.33
	# de viviendas construidas de desperdicios	0	0
	# de viviendas construidas de yugua	0	0
Tenencia de la vivienda	# de familias con vivienda propia totalmente pagada	13	86.67
	# de familias con vivienda propia pagando	0	0
	# de familias alquilando vivienda	0	0
	# de familias con vivienda cedida o prestada	2	13.33
	# de familias con vivienda propia pagada y dominio pleno	12	92.31
	# de familias con vivienda propia pagada y dominio útil	1	7.69
	# de familias con vivienda propia pagada y dominio ocupación	0	0
	# de familias con vivienda propia pagada y dominio posesión	0	0
Problemas principales de las viviendas	# de viviendas que no tienen repello	7	46.67
	# de viviendas que no tienen repello externo	0	0
	# de viviendas que no tienen repello interno	0	0
	# de viviendas sin repello ambos	7	100
	# de viviendas con piso de tierra	4	26.67
	# de viviendas sin cielo falso	9	60
	# de viviendas con techo en mal estado	7	46.67
	# de viviendas problemas estructurales	7	46.67
	# de viviendas sin problemas	2	13.33
Condiciones de la vivienda	# de viviendas en buenas condiciones	3	20
	# de viviendas en regulares condiciones	10	66.67
	# de viviendas en malas condiciones	2	13.33
Consumo energético para cocinar	# de viviendas que utilizan electricidad para cocinar	7	46.67
	# de viviendas que utilizan el gas volátil para cocinar	0	0
	# de viviendas que utilizan kerosén para cocinar	0	0
	# de viviendas que utilizan kerosén eco fogón	0	0
	# de viviendas que utilizan leña para cocinar	11	73.33
Espacios de la vivienda	# de viviendas con sin piezas	0	0
	# de viviendas con una sola pieza	3	20
	# de viviendas con dos piezas	3	20
	# de viviendas con tres o mas piezas	9	60
Viviendas con baños	# de viviendas sin baño	1	6.67
	# de viviendas con un baño	10	66.67
	# de viviendas con dos a mas baños	4	26.67

Temáticas	Indicadores de Línea Base	Cantidad	Porcentaje
Dormitorios por vivienda	# de viviendas que tiene sin dormitorios	0	0
	# de viviendas que tiene una pieza como dormitorio	8	53.33
	# de viviendas que tiene dos piezas como dormitorio	5	33.33
	# de viviendas que tiene tres o mas piezas como dormitorio	2	13.33
Familias por vivienda	# de viviendas sin una familia	0	0
	# de viviendas con una familia	13	86.67
	# de viviendas con dos familias	2	13.33
	# de viviendas con tres o mas familias	0	0
Emigración	# hogares con algún miembro emigrado	0	0
	# hogares con ningun miembro emigrado	15	100
	# hogares con alguna mujer que haya emigrado	0	0
	# hogares con algún hombre que haya emigrado	0	0
Acceso al crédito	# hogares con un miembro haya obtenido algún préstamo	0	0
	# hogares sin un miembro haya obtenido algún préstamo	15	100
	# hogares con alguna mujer con préstamo	0	0
	# hogares con algun hombre con préstamo	0	0
Seguridad Alimentaria	# hogares que producen alimentos	1	6.67
	# hogares que NO producen alimentos	14	93.33
	# hogares que producen alimentos para autoconsumo	1	100
	# hogares que NO producen alimentos para autoconsumo	0	0
	# hogares que tienen huerto en su vivienda	0	0
	# hogares que NO tienen huerto en su vivienda	15	100
	# hogares que cuentan con animales de granja	8	53.33
	# hogares que NO cuentan con animales de granja	7	46.67
Tenencia de la Tierra	# hogares con tierra propia totalmente pagada	0	0
	# hogares con tierra propia pagando	0	0
	# hogares con tierra alquilada	0	0
	# hogares con tierra prestada	1	6.67
	# hogares con tierra en litigio	0	0
	# hogares con tierra comunal	0	0
	# hogares no tienen tierra	14	93.33
	# hogares con sistema de riego	0	0
Violencia	# jef@s de familia conocen casos de violencia intrafamiliar	0	0
	# jef@s de familia le ha sucedido o familia caso de violencia ultimo año	0	0
	# jef@s de familia se sienten segur@s en comunidad	15	100
Participación	# de hombres que participan en organizaciones(> 18)	8	42.11
	# de mujeres que participan en organizaciones(> 18)	5	25
	# de viviendas donde participan solo un hombre	5	33.33
	# de viviendas donde participan dos mujeres y mas	1	6.67

=== A. DATOS DEMOGRÁFICOS ===

12. Datos de la Familia

Orden	Descripción	Cantidad	% Hombres	% Mujeres	% Hombres Leen	% Mujeres Leen	% Hombres no Leen	% Mujeres no Leen	%
1	Menores de 1 año	0	0	0	0	0	0	0	0
2	De 1 a 4 años	11	9.24	4	7.14	7	11.11		
3	De 5 a 6 años	5	4.20	0	0.00	5	7.94		
4	De 7 a 12 años	15	12.61	6	10.71	9	14.29	6	12.00
5	De 13 a 15 años	7	5.88	5	8.93	2	3.17	5	10.00
6	De 16 a 18 años	5	4.20	2	3.57	3	4.76	2	4.00
7	De 19 a 23 años	6	5.04	3	5.36	3	4.76	3	6.00
8	De 24 a 30 años	17	14.29	6	10.71	11	17.46	5	10.00
9	De 31 a 40 años	19	15.97	13	23.21	6	9.52	12	24.00
10	De 41 a 50 años	16	13.45	7	12.50	9	14.29	7	14.00
11	De 51 a 64 años	9	7.56	7	12.50	2	3.17	7	14.00
12	De 65 años y mas	9	7.56	3	5.36	6	9.52	3	6.00
Total		119	56	63	50	49	2	2	

P.12.1 Analfabetismo por rangos de edad

Orden	Descripción	Cantidad	%
4	De 7 a 12 años	0	0
5	De 13 a 15 años	0	0
6	De 16 a 18 años	0	0
7	De 19 a 23 años	0	0
8	De 24 a 30 años	2	50
9	De 31 a 40 años	1	25
10	De 41 a 50 años	0	0
11	De 51 a 64 años	1	25
12	De 65 años y mas	0	0
Total		4	

P.12.2 Cantidad de personas por edad y sexo

Edad	Cantidad Hombres	Cantidad Mujeres	Total
1	2	4	6

## Frecuencia de La Cali sector Altos de La Cali

Altos de La Cali es un sector que cuenta con 119 habitantes de los cuales el 47.06% son hombre y el 52.94% son mujeres de estos el 3.36% no saben leer y ese el nivel de analfabetismo en los diferentes rangos de edad, se presento un caso de madre soltera, no se presentaban casos de gestación al momento del levantamiento, ni casos de muertes de mujeres durante el parto. Solo el 28.13% de las parejas planifican de los cuales un 55.56% que representa 5 mujeres lo hacen con la inyección, se presenta un caso de mujer que se opero para no tener más hijos, no se presentan casos de muertes de niños menores de 5 años. No hay gran manifestación de enfermedades solamente 2 casos de diarreas. Todas las personas en los diferentes rangos de edad tienen todas las vacunas.

No se presentaron casos de violencia y los habitantes aseguraron sentirse seguros en la zona.

El 65.63% de los habitantes recibe agua domiciliar por acueducto de ellos el 57.14% la recibe los siete días de la semana y 37.5% tienen pozo propio, el 78.13 tienen servicio sanitario o inodoro, el 21.88 reciben el servicio de recolección de basura, el 84.38% cuentan con el servicio de energía eléctrica domiciliar, el 87.5% tienen telefonía celular o móvil, el 90.63% de la zona cuenta con alumbrado público y en un 25% se le ha dado el mantenimiento a las calles.

El 25% de las familias que representa 8 familia trabajan la tierra de las cuales el 100% de lo que hacen son hombres, siete de estas familias trabajan tierra propia y una familia tierra prestada. De los que tienen tierra propia el 87.5% poseen dominio pleno y un 12.5% que es una familia dominio útil, cosecharon 37 quintales de maíz y 4 de frijol, solo el 6.25% de las familia tienen huertos y el 68.5% tienen animales domésticos.

El número de personas en edad de estudiar es de 38 personas de estas 42.11% son hombres y el 57.89% son mujeres y del total en edad de estudiar el 81.58% se encuentran estudiando. La fuerza de ingreso de la zona es de 90 personas la cual es bien pareja entre hombres y mujeres 48 personas son hombres y 42 mujeres. El rango de ingreso de las familias oscila en los siguientes rangos 36.67% ingreso entre L. 4001-8000, 23.33% DE L. 2001-4000 Y EL 20% con un ingreso menor a L. 1000. El 62.5% trabaja en diferentes puestos de empleados, el que más destaca es en el área de servicios. El 100% de los habitantes dijeron no tener prestamos ni recibir remesas, pero si al 93.75% les ajusta su ingreso para los tres tiempos de comida. Las profesiones que más destacan son 30% ama de casa, 18.89% estudiante, 17.78% agricultor.

El tipo de vivienda en un 100% es tipo casa de las cuales el 90.63 es propia ellos poseen en un 89.66% dominio pleno y el resto dominio útil, los problemas que se presentan en las viviendas es en un 59.38% problemas estructurales, en este mismo porcentaje problemas de repellos internos y externos, un 50% techo en mal estado y 34.38% piso de tierra un 18.75% aseguro no tener ningún problema. El materia con el que están construidas las viviendas de esta zona son 75% de adobe, 12.5% de ladrillo, los techos de estos hogares son en un 71.88% de lamina de metal y un 28.13 de teja de barro, los pisos son 40.63% de plancha de cemento, 34.38% de tierra. Las condiciones de las viviendas en un 46.88% se encuentran en condiciones regulares, un 31.25% en malas condiciones y un 21.88% en buenas condiciones. De las familias de esta zona el 93.75% utilizan leña para cocinar, el 32.26% consumen agua de botellón en ese mismo porcentaje los que consumen agua no tratada, un 16.33 agua hervida o clorada. El 40.63% tienen 3 piezas por viviendas, 84.38% un baño, el 43.75% dos dormitorios, en el 87.5% de las viviendas solo vive una familia. No se presentaron casos de emigración.

REPORTE - ANEXOS LINEA BASE DEMOGRAFICA Y SOCIOECONOMICA DEL MUNICIPIO

Fecha Inicio: 1969-12-31

Fecha Final: 1969-12-31

Departamento: 08 - FRANCISCO

Municipio: 0822 - SANTA ANA

Comunidad: 009 - Altos de La Cali /

MORAZAN

Temáticas	Indicadores de Línea Base	Cantidad	Porcentaje	
Datos Generales sobre Población	Viviendas Encuestadas	2		
	Población Total	119		
	Población Masculina	56	47.06	
	Población Femenina	63	52.94	
	Promedio de personas por vivienda		59.50	
	De 1 a 4 años	11	9.24	
	De 5 a 6 años	5	4.2	
	De 7 a 12 años	15	12.61	
	De 13 a 15 años	7	5.88	
	De 16 a 18 años	5	4.2	
	De 19 a 23 años	6	5.04	
	De 24 a 30 años	17	14.29	
	De 31 a 40 años	19	15.97	
	De 41 a 50 años	16	13.45	
De 51 a 64 años	9	7.56		
De 65 años y mas	9	7.56		
Fuerza de Trabajo	Población de edad de trabajar(PET)	90		
	Población económicamente activa(PEA)	44	48.89	
	Población económicamente activa(PEA) ocupada	25	56.82	
	Población económicamente activa(PEA) desocupada	19	43.18	
	Tasa de empleo			
	Población económicamente inactiva(PEI)	46	51.11	
	Población en que su ocupación es como empleado	20	95.24	
	Población en que su ocupación es como empleado sector comercial	0	0	
	Población en que su ocupación es como empleado sector industrial	0	0	
	Población en que su ocupación es como empleado sector servicio	20	100	
	Población en que su ocupación es trabaja por cuenta propia	1	4.76	
	Población en que su ocupación es que trabaja sector primario	0	0	
	Población en que su ocupación es que trabaja sector secundario	0	0	
	Población en que su ocupación es que trabaja sector terciario	1	100	
Ingresos por remesas	# de empleos generados en cualquier sector productivo	0	0	
	# Promedio de hogares con ingreso diario per capita menor de un \$1	10	500	
	# Promedio de hogares con ingreso diario per capita entre \$1 y \$2	0	0	
	# Promedio de hogares con ingreso diario per capita mayor que \$2	22	1100	
	# de hogares que su ingreso les ajusta para alimentarse los 3 tiempos	30	1500	
	# de hogares que su ingreso les ajusta para alimentarse los 2 tiempos	2	100	
	# de hogares que su ingreso les ajusta para alimentarse 1 tiempo	0	0	
	# de hogares que reciben remesas	0	0	
	# de hogares que reciben remesas menos de Lps. 1000	0		
	# de hogares que reciben remesas entre Lps. 1001 y 2000	0		
	# de hogares que reciben remesas de Lps. 2001 en adelante	0		
	Ingresos Mensuales Familiares	# de hogares que reciben ingresos menores Lps. 1000	12	600
		# de hogares que reciben ingresos entre Lps. 1001 y 2000	0	0
		# de hogares que reciben ingresos entre Lps. 2001 y 4000	5	250
# de hogares que reciben ingresos entre Lps. 4001 y 8000		10	500	
# de hogares que reciben ingresos entre Lps. 8001 y 12000		4	200	
# de hogares que reciben ingresos entre Lps. 12001 y 20000		1	50	
# de hogares que reciben ingresos entre Lps. 20001 y 30000		0	0	
# de hogares que reciben ingresos entre Lps. 30001 y 50000		0	0	
Eduación	# de hogares que reciben ingresos mayores que Lps. 50000	0	0	
	Datos sobre población estudiantil	# de niños(a) en edad de estudiar	38	31.93
		# de niños(a) en edad de estudiar que actualmente estudian	31	81.58
		# de niños(a) en edad de estudiar que actualmente no estudian	7	18.42
		# de niños en edad de estudiar	16	42.11
		# de niñas en edad de estudiar	22	57.89
		# de niños que estudian sin edad de estudiar	4	3.36
		# de niñas que estudian sin edad de estudiar	4	3.36
		# de niños(a) que estudian sin edad de estudiar	8	6.72

Temáticas	Indicadores de Línea Base	Cantidad	Porcentaje
	# de niños(a) en edad pre-escolar	2	5.26
	# de niños(a) en edad pre-escolar que estudian	2	100
	# de niños(a) en edad primaria	23	60.53
	# de niños(a) en edad primaria que estudian	18	78.26
	# de niños(a) en edad de plan básico	10	26.32
	# de niños(a) en edad de plan básico que estudian	8	80
Estudios diversificados	# de niños(a) en edad de diversificado	1	2.63
	# de niños(a) en edad de diversificado que estudian	1	100
Estudios universitarios	# de jóvenes en edad de estudiar en universidad	2	5.26
	# de jóvenes en edad de estudiar en universidad que estudian	2	100
Escolaridad promedio(PN)	Tasa de escolaridad promedio( <b>investigar en centro educativo</b> )		
	Población fuerza de trabajo emergente	12	13.33
	Población fuerza de trabajo emergente que estudia en secundaria	6	6.67
Género			
	# de niños(a) que estudian en preescolar	2	6.45
	# de niños que estudian en preescolar	0	0
	# de niñas que estudian en preescolar	2	100
	# de niños(a) que estudian en primaria	18	58.06
	# de niños que estudian en primaria	6	33.33
	# de niñas que estudian en primaria	12	66.67
	# de niños(a) que estudian en secundaria (plan básico)	8	25.81
	# de niños que estudian en secundaria (plan básico)	6	75
	# de niñas que estudian en secundaria (plan básico)	2	25
	# de niños(a) que estudian en diversificado	1	3.23
	# de niños que estudian en diversificado	0	0
	# de niñas que estudian en diversificado	1	100
	# de jóvenes que estudian en universidad	2	6.45
	# de hombres que estudian universidad	0	0
	# de mujeres que estudian universidad	2	100
Fuerza de trabajo	# de hombres en edad de trabajar	48	53.33
	# de mujeres en edad de trabajar	42	46.67
	# de hombres que trabajan remuneradamente (ocupación)	19	21.11
	# de mujeres que trabajan remuneradamente (ocupación)	11	12.22
	# de hombres fuerza de trabajo emergente que estudian secundaria	4	4.44
	# de mujeres fuerza de trabajo emergente que estudian secundaria	2	2.22
Jejes(a) de hogar	# Madres solteras	1	1.59
	# Padres solteros	0	0
	Tasa de embarazos en adolescentes(PN) (13 a 21 años)( <b>Investigar en centro de salud</b> )		
Salud			
	# de niños menos de 5 años	13	10.92
	# de niños muertos menos de 5 años en el año anterior	0	0
	# muertes infantiles por 1000 niños nacidos vivos		
	# de partos atendidos durante el año anterior	0	
	Total de niños(a) nacidos en el año anterior		
	# de partos atendidos en centro de salud	0	
	# de partos atendidos en materno infantil	0	
	# de partos atendidos en hospital	0	
	# de partos atendidos en clínica privada	0	
	# de partos atendidos en otros centros de salud	0	
Objetivo No.3	# de madres murieron antes del parto año anterior	0	
	# de madres murieron durante del parto año anterior	0	
	# de madres murieron post parto año anterior	0	
	Tasa de mortalidad materna por cada 1000 partos		
	# de personas que se enfermaron de Infecciones respiratorias agudas	18	1.13
	# de personas que se enfermaron de Hipertension Arterial	1	0.06
	# de personas que se enfermaron de Diarreas	2	0.13
	# de personas que se enfermaron de De la piel	1	0.06
Servicios públicos			
	# de viviendas con servicio de Agua de pozo propio	12	37.50

Temáticas	Indicadores de Línea Base	Cantidad	Porcentaje
	# de viviendas con servicio de Agua domiciliar de pozo comunal	0	0.00
	# de viviendas con servicio de Acarrea agua de río o quebrada	1	3.13
	# de viviendas con servicio de Agua domiciliar por acueducto	21	65.63
	# de viviendas con servicio de Agua llave pública / fuente	0	0.00
	# de viviendas con servicio de Reservorio de agua lluvia	1	3.13
	# de viviendas con servicio de Inodoro o servicio sanitario	25	78.13
	# de viviendas con servicio de Letrina de fosa simple	1	3.13
	# de viviendas con servicio de Letrina de fosa séptica	1	3.13
	# de viviendas con servicio de Usa letrina	0	0.00
	# de viviendas con servicio de Recolección de basura	7	21.88
	# de viviendas con servicio de Aseo de calles	8	25.00
	# de viviendas con servicio de Energía eléctrica domiciliar	27	84.38
	# de viviendas con servicio de Teléfono (HONDUTEL)	2	6.25
	# de viviendas con servicio de Teléfono (Celular móvil o fijo)	28	87.50
	# de viviendas con servicio de Alumbrado público	29	90.63
	# de viviendas con servicio de Mantenimiento de calles	8	25.00
Vivienda	# total de viviendas y edificaciones	32	
	# de edificaciones públicas y privadas		
	# de viviendas		
	# de viviendas desocupadas		
	# de viviendas ocupadas		
Material de construcción	# de viviendas construidas de adobe	24	75
	# de viviendas construidas de bloque	1	3.13
	# de viviendas construidas de ladrillo	4	12.5
	# de viviendas construidas de bahareque	0	0
	# de viviendas construidas de madera	2	6.25
	# de viviendas construidas de desperdicios	1	3.13
	# de viviendas construidas de yugua	0	0
Tenencia de la vivienda	# de familias con vivienda propia totalmente pagada	29	90.63
	# de familias con vivienda propia pagando	1	3.13
	# de familias alquilando vivienda	1	3.13
	# de familias con vivienda cedida o prestada	1	3.13
	# de familias con vivienda propia pagada y dominio pleno	26	89.66
	# de familias con vivienda propia pagada y dominio útil	3	10.34
	# de familias con vivienda propia pagada y dominio ocupación	0	0
	# de familias con vivienda propia pagada y dominio posesión	0	0
Problemas principales de las viviendas	# de viviendas que no tienen repello	19	59.38
	# de viviendas que no tienen repello externo	0	0
	# de viviendas que no tienen repello interno	0	0
	# de viviendas sin repello ambos	19	100
	# de viviendas con piso de tierra	11	34.38
	# de viviendas sin cielo falso	18	56.25
	# de viviendas con techo en mal estado	16	50
	# de viviendas problemas estructurales	19	59.38
	# de viviendas sin problemas	6	18.75
Condiciones de la vivienda	# de viviendas en buenas condiciones	7	21.88
	# de viviendas en regulares condiciones	15	46.88
	# de viviendas en malas condiciones	10	31.25
Consumo energético para cocinar	# de viviendas que utilizan electricidad para cocinar	1	3.13
	# de viviendas que utilizan el gas volátil para cocinar	0	0
	# de viviendas que utilizan kerosén para cocinar	1	3.13
	# de viviendas que utilizan kerosén eco fogón	0	0
	# de viviendas que utilizan leña para cocinar	30	93.75
Espacios de la vivienda	# de viviendas con sin piezas	0	0
	# de viviendas con una sola pieza	4	12.5
	# de viviendas con dos piezas	6	18.75
	# de viviendas con tres o mas piezas	22	68.75
Viviendas con baños	# de viviendas sin baño	4	12.5

Temáticas	Indicadores de Línea Base	Cantidad	Porcentaje
	# de viviendas con un baño	27	84.38
	# de viviendas con dos a mas baños	1	3.13
Dormitorios por vivienda	# de viviendas que tiene sin dormitorios	0	0
	# de viviendas que tiene una pieza como dormitorio	13	40.63
	# de viviendas que tiene dos piezas como dormitorio	14	43.75
	# de viviendas que tiene tres o mas piezas como dormitorio	5	15.63
Familias por vivienda	# de viviendas sin una familia	0	0
	# de viviendas con una familia	28	87.5
	# de viviendas con dos familias	1	3.13
	# de viviendas con tres o mas familias	3	9.38
Emigración	# hogares con algún miembro emigrado	0	0
	# hogares con ningun miembro emigrado	32	100
	# hogares con alguna mujer que haya emigrado	0	0
	# hogares con algún hombre que haya emigrado	0	0
Acceso al crédito	# hogares con un miembro haya obtenido algún préstamo	0	0
	# hogares sin un miembro haya obtenido algún préstamo	32	100
	# hogares con alguna mujer con préstamo	0	
	# hogares con algun hombre con préstamo	0	
Seguridad Alimentaria	# hogares que producen alimentos	7	21.88
	# hogares que NO producen alimentos	25	78.13
	# hogares que producen alimentos para autoconsumo	6	85.71
	# hogares que NO producen alimentos para autoconsumo	1	14.29
	# hogares que tienen huerto en su vivienda	2	6.25
	# hogares que NO tienen huerto en su vivienda	30	93.75
	# hogares que cuentan con animales de granja	22	68.75
	# hogares que NO cuentan con animales de granja	10	31.25
Tenencia de la Tierra	# hogares con tierra propia totalmente pagada	8	25
	# hogares con tierra propia pagando	0	0
	# hogares con tierra alquilada	0	0
	# hogares con tierra prestada	1	3.13
	# hogares con tierra en litigio	0	0
	# hogares con tierra comunal	0	0
	# hogares no tienen tierra	23	71.88
	# hogares con sistema de riego	0	0
Violencia	# jef@s de familia conocen casos de violencia intrafamiliar	0	0
	# jef@s de familia le ha sucedido o familia caso de violencia ultimo año	0	0
	# jef@s de familia se sienten segur@s en comunidad	32	100
Participación	# de hombres que participan en organizaciones(> 18)	9	23.08
	# de mujeres que participan en organizaciones(> 18)	7	18.92
	# de viviendas donde participan solo un hombre	9	28.13
	# de viviendas donde participan dos mujeres y mas	0	0

## Municipio de: Santa Ana, Francisco Morazan

### Levantamiento de Indicadores Socioeconomicos: De La Comunidad De La Cali

N° Vivienda	Nombre de jefe de Familia	Ocupado	Desocupada.	Edificio, publico Otro	Estado Vivienda (llenado después de levantada boleta)		
					B	R	M
1	Maria Adelayda Martinez	X					X
2	Gorge Antonio Avila Zeron	X				X	
3	Sandra Lorena Flores Palma	X				X	
4	Amparo Avila Zeron	X				X	
5	Glenda Anparo Avila Zeron	X				X	
6	Santos Pablo Andrade	X					X
7	Guadalupe Rodriguez	X			X		
8	Suyapa Barahona	X				X	
9	Gabriel Salgado	X				X	
10	Candido Humberto Flores	X					X
11	Beto Flores	X					X
12	Santo Rufino Avilez	X					X
13	Fausta Perez Cerrato	X				X	
14	Sandra Perez Ramirez	X			X		
15	Jessica Yorleni Garay	X			X		
16	Alma Esperanza Andrade	X					X
17	Alba Esperanza Garcia	X				X	
18	Candido Flores	X					X
19	Liz Maribel Cerrato Z.	X				X	
20	Santos Virgilio Zeron	X			X		
21	Jose Lino Barahona	X			X		
22	Reinaldo Vasquez	X			X		
23	Jose Vitoriano Vasquez	X				X	
24	Cenia Lizeth Yanez	X			X		
25	Jenny Lizeth Lopez Saucedo	X				X	
26	Maria Magdalena Avila Flores	X					X
27	Julia Avila Hernandez	X				X	
28	Jose Luis Garcia	X			X		
29	Miguel Angel Flores	X			X		
30	Filiberto Flores	X			X		
31	Carlos Alberto Flores	X				X	
32	Santos Francisco Lopez	X			X		
33	Jose Leonel Flores	X				X	
34	Pedro Hernandez	X				X	
35	Alba Ruth Hernandez	X			X		
36	Julian Avila	X				X	
37	Alfara Avilez	X				X	
38	Juana Francisca Barahona	X				X	
39	Maria Petrona Barahona	X			X		
40	Humberto Hernandez	X					X
41	Trinidad Aracely Avila	X			X		
42	Faustina Ordoñez	X				X	
43	Tina Ordoñez	X			X		
44	Maria Fermina Garcia	X				X	
45	Santos Manuel Avilez Saucedo	X				X	
46	Claudia Carolina Lopez	X			X		
47	Hector Avilez	X			X		
48	Maria Victoria Ordoñez	X			X		
49	Saul Ordoñez	X				X	
50	Arlax Martinez	X			X		
51	Jose Leon Hernadez	X				X	
52	Elmer Ronaldo Corea	X				X	
53	suyapa Mirella Aguilar	X				X	
54	Jimmy Edwin Silva	X			X		
55	Carmen Hernandez Perez	X			X		
56	Andres Murillo	X				X	
57	Olvin Joel Hernandez	X			X		
58	Sandra Leticia lopez	X			X		
59	Adilia Ordoñez Lopez	X				X	
60	Robert J. Murillo	X			X		
61	Ramona Leticia Amador	X				X	
62	Nery Elizabeth Martinez	X			X		
63	Carlos Alberto Murillo	X			X		
64	Jose Walter Murillo	X			X		
65	Juan Carlos Robriguez	X			X		
66	Pedro Avilez Murillo	X			X		
67	Maria Laura Murillo	X			X		
68	Iris Lizeth Matute Murillo	X			X		

69	Ricardo Arturo Matute	X			X		
70	Belkis Ordoñez	X			X		
71	Nancy Murillo	X			X		
72	Rosa Lidia Avilez	X				X	
73	Marta Francisca Avilez	X				X	
74	Ana Maria Peraza Aguilar	X			X		
75	Sandy Nohemi Murillo	X				X	
76	Esbin Noe Murillo	X				X	
77	Maria Santos Murillo	X				X	
78	Santos Segundo Murillo	X			X		
79	Luis Avila	X			X		
80	Yuli Rosalina Tabora Murcia	X					X
81	Ever Josue Avilez	X			X		
82	Silia Elizabeth Avila Cruz	X				X	
83	Maria Cristina Zeron	X				X	
84	Francisco Flores Varela	X			X		
85	Maria De Los Santos Ordoñez	X			X		
86	Maria Elena Cabrera	X			X		
87	Santos Javier Muños	X				X	
88	Yesmin Cabrera	X					X
89	Santos Eleodoro Avila	X				X	
90	Marlin Yaquelina Avila Zeron	X			X		
91	Olvin Matute	X			X		
92	Santos Efrain Avila Gonzalez	X				X	
93	Oslin Humberto Rivera	X			X		
94	Karen Hernandez	X			X		
95	Franklin Barahona Murillo	X				X	
96	Gladis Lanza	X				X	
97	Patricia Ordoñez	X					X
98	Beyto Ordoñez	X				X	
99	Victor Geovany Salgado	X				X	
100	Felipe Santiago Ordoñez	X			X		
101	wilmer Felipe Murillo	X				X	
102	Ana Lourdes Ordoñez	X			X		
103	Evelio Martinez Rodriguez	X				X	
104	Carlos Roberto cruz Ordoñez	X				X	
105	Jose Efrain Ordoñez	X				X	
106	Ana Rosa Avilez Ordoñez	X				X	
107	Maria De Los Angeles Cruz	X			X		
108	Fernando Rodriguez	X					X
109	Sandra Pavon	X				X	
110	Julian Ordoñez	X				X	
111	Toño lopez	X				X	
112	Ana Lourdes Mendez	X				X	
113	Santos Cristino Izcano Cerrato	X				X	
114	Jose Gabriel Izcano	X				X	
115	Karla Noemy Izcano	X				X	
116	Raymunda Garcia	X			X		
117	Angela Lopez	X			X		
118	Jose De Jesus Martinez	X				X	
119	Maria Arcenia Martinez	X					X
120	Juan Santos Izcano Avilez	X				X	
121	Juan Martinez Rodriguez	X				X	
122	Efrain Ordoñez	X			X		
123	Manuel Lopez	X			X		
124	Carlos Roberto Lopez Hernandez	X			X		
125	Bartolo Martinez	X			X		
126	Constancia Martinez Avilez	X				X	

127	Maria Eubence Hernandez	✘				✘	
128	Allan R. Vasquez	✘				✘	
129	Gabina Lopez	✘				✘	
130	Ada Lopez	✘				✘	
131	Evelin Yasmin Murillo Lopez	✘				✘	
132	Any Lizeth Cerrato Torres	✘					✘
133	Angel Israel Matute	✘				✘	
134	David Cerrato	✘					✘
135	Martin Hernandez	✘					✘
136	Julia Murillo Cerrato	✘				✘	
137	Marvin Lopez	✘			✘		
138	Oscar Sandres Cruz	✘				✘	
139	Maria De Jesus Matute	✘				✘	
140	Glenda Hernandez	✘			✘		
141	Marlene Carina Silva	✘				✘	
142	Teodulo Avilez Cruz	✘				✘	
143	Santos Julian Cruz	✘					✘
144	Piedad Vieda	✘			✘		
145	Osmel Delmer Ordoñez	✘			✘		
146	Leonidas Lopez	✘					✘
147	Raul Matute	✘				✘	
148	Efrain Lopez	✘				✘	
149	Luis Hernandez	✘				✘	
150	Mario Hernandez	✘				✘	
151	Noe Diaz	✘				✘	
152	Feliz gonzalez	✘				✘	
153	Rony Gonzalez	✘			✘		
154	Santos Gonzalez	✘				✘	
155	Marta Luz Salgado	✘					✘
156	Alba Avilez	✘				✘	
157	Pedro Avilez	✘			✘		
158	Delia Salgado	✘				✘	
159	Navidad Salgado	✘					✘
160	Juan Carlos Matute	✘					✘
161	Julia Elvir Garcia	✘					✘
162	Hector Matute	✘				✘	
163	Nery Avila Vasquez	✘					✘
164	Adelayda Martinez Cruz			✘			
165	Alfonso Cabrera			✘			
166	Dilcia avila			✘			
167	Elba Avilez			✘			
168	Alba Luz Lopez			✘			
169	Alejandrina Hernandez			✘			
170	Angela Leticia avilez			✘			
171	Eulalio Ordoñez			✘			
172	Carlos Fernando Martinez			✘			
173	Cindy Masael Hernandez			✘			
174	Erik Gonzalez			✘			
175	Emilio Gerardo Lanza			✘			
176	Efrain Ordoñez			✘			
177	Francis Marcelo Salgado			✘			
178	Gustavo Ordoñez			✘			
179	Gerson Valeriano Cabrera			✘			
180	Geovany Mineros			✘			
181	Jose Adan Barahona			✘			
182	Luis Alberto Matute			✘			
183	Luis Gustavo Avila			✘			
184	Melva Georgina Zuniga			✘			
185	Marcos Cruz			✘			
186	Maria Lidia Salgado			✘			
187	Mauricio Velasquez			✘			
188	Maria Dominga Cabrera			✘			
189	Marvin Hernandez			✘			
190	Jose Salgado			✘			
191	Sagrario Hernandez			✘			
192	Nelson Duron			✘			
193	Nery Fermin Avila			✘			
194	Porfirio Matute			✘			
195	Pahola Alejandra Barahona			✘			
196	Santos Evangelina Gomez			✘			
197	Santos Lopez			✘			
198	Santos Domingo Hernandez			✘			
199	Sonia Lopez			✘			
200	Santos Murillo			✘			
201	vicente Nolasco			✘			
202	Fani Alvarez			✘			
203	yoni Andrade			✘			
204	Danilo Alvarez			✘			
205	Faustino Hernandez			✘			

## CUADRO RESUMEN

Descripción Edificación	#
<b>Viviendas ocupadas</b>	163
Viviendas desocupadas(No Dieron Informacion)	42
Iglesias	3
Centro Comunal	1
Escuela	1
Kinder	1
Cesar – Césamo	0
<b>Negocios</b>	0
Edificio Gubernamental	0
Otros (establo)	0
<b>Total edificaciones</b>	211

REPORTE - FRECUENCIA SIMPLE

Fecha Inicio: Fecha Final:  
Comunidad: 006 - LOS ENCINOS /

Departamento: 08 - FRANCISCO MORAZAN

Municipio: 0822 - SANTA ANA

=== A. DATOS DEMOGRÁFICOS ===

12. Datos de la Familia

Orden	Descripción	Cantidad	% Hombres	% Mujeres	% Hombres Leen	% Mujeres Leen	% Hombres no Leen	% Mujeres no Leen
1	Menores de 1 año	0	0	0	0	0		
2	De 1 a 4 años	51	10.00	21	7.81	30	12.45	
3	De 5 a 6 años	18	3.53	9	3.35	9	3.73	
4	De 7 a 12 años	47	9.22	24	8.92	23	9.54	24
5	De 13 a 15 años	19	3.73	13	4.83	6	2.49	13
6	De 16 a 18 años	36	7.06	22	8.18	14	5.81	22
7	De 19 a 23 años	72	14.12	37	13.75	35	14.52	37
8	De 24 a 30 años	71	13.92	46	17.10	25	10.37	45
9	De 31 a 40 años	68	13.33	34	12.64	34	14.11	34
10	De 41 a 50 años	44	8.63	20	7.43	24	9.96	20
11	De 51 a 64 años	41	8.04	24	8.92	17	7.05	24
12	De 65 años y mas	43	8.43	19	7.06	24	9.96	19
Total		510		269		241		238

P.12.1 Analfabetismo por rangos de edad

Orden	Descripción	Cantidad	%
4	De 7 a 12 años	0	0
5	De 13 a 15 años	1	50
6	De 16 a 18 años	0	0
7	De 19 a 23 años	0	0
8	De 24 a 30 años	1	50
9	De 31 a 40 años	0	0
10	De 41 a 50 años	0	0
11	De 51 a 64 años	0	0
12	De 65 años y mas	0	0
Total		2	

P.12.2 Cantidad de personas por edad y sexo

Edad	Cantidad Hombres	Cantidad Mujeres	Total
1	9	9	18

## Frecuencia comunidad de Los Encinos

La comunidad de los Encinos tiene una población total de 510 habitantes, pertenece a la región II. De estos el 52.75% son hombres y el 47.25% son mujeres, en esta comunidad el índice de analfabetismo tomando en cuenta todo los rangos de edad es de 0.39% que representa solo dos personas de la comunidad que no saben leer, un hombre y una mujer. En la comunidad se identificaron 22 casos de madres solteras y un caso de padre soltero, en el año anterior al levantamiento de dio un nacimiento de una niña cuya madre en promedio tenía 22 años y el parto se dio en el hospital materno infantil. Al momento que se hizo el levantamiento había tres mujeres en gestación entre los rangos de edad de 15-19, 20-24 y 25-29. En esta comunidad se ha presentado un caso de muerte de la mujer durante el embarazo, y un caso de muerte materna durante el parto. El 50% de las parejas planifican y el otro 50% no lo hacen, el porcentaje que planifica lo hace con los siguientes métodos inyección 27.78%, 11.11% con el DIU, 9.26% con pastilla y en ese mismo porcentaje los que planifican con preservativo, un 5.56% planifica con el ritmo y un 37.04% se realizo operación, que lo hizo la mujer y representa a 20 mujeres. Se presento un caso de muerte de niño menor de cinco años.

Las enfermedades que más se manifiestan en la comunidad son las infecciones respiratorias agudas con un 41.33%, con 17.33% hipertensión arterial, 8.67% enfermedades en la piel, se presentan 8 casos de discapacidad que equivale a un 5.33%. Todos los menores de 9 años tienen las vacunas y de esa misma forma todos las personas en los diferentes rangos de edad.

Solamente hubo una respuesta positiva a casos de violencia, pero ningún caso de víctimas de violencia, un 84.26% respondió sentirse seguro en su comunidad pero un 15.74% respondieron no sentirse seguros esto por motivos de robos, maras, drogas, localización de cantinas, riñas y violaciones.

Los resultados en servicios básicos fueron los siguientes: de 108 familias 37.96% tiene pozo propio para abastecerse de agua, 37.96% la reciben agua domiciliar por acueducto, 25% reciben agua de llave pública/ fuente, 40.74% tienen inodoro o servicio sanitario en sus hogares, 35.19% tienen letrina de fosa séptica y un 33.33% letrina de fosa simple, 53.7% usan letrina, un 15.74% reciben el servicio de recolección de basura, y un 20.37% de aseo de calles, el 80.56% de las familias cuentan con el servicio de energía eléctrica domiciliar, solo el 4.63% de las familias tienen servicio de telefonía de la empresa estatal Hondutel, el 78.7% de las familias tienen servicio de telefonía celular, el 82.41% de la comunidad cuenta con alumbrado público y solo en un 25.93% se ha dado mantenimiento a las calles.

Los que reciben agua por acueducto el 82.93% la reciben los siete días de la semana.

El 49.07% de las familias trabaja la tierra, el 50.93% no lo hace. Tipo de tenencia de la tierra que trabajan en un 50.93% es tierra propia, de la cual el 85.45% poseen dominio pleno, 37.04% no tiene tierra y un 10.19% es prestada. El 52.78% de las familias producen alimentos en la familia, un 36.84% lo hacen para autoconsumo y un 7.02% obtienen excedentes para la venta.

Se sembraron en el año anterior al levantamiento 476 quintales de maíz, 2 de frijol y 6 de maicillo, solo el 17.59% de las familias tienen huertos en sus hogares y el 78.70% de las familias tienen animales domésticos.

El número de personas que están en edad de estudiar es de 192 personas de las cuales el 54.69% son hombre y el resto 45.31% mujeres de estas 192 personas el 66.67% si están estudiando, que representan a 71 hombres y 57 mujeres.

La fuerza de ingreso en los diferentes rangos de edad es de 417 personas, de los cuales 54.19% son hombres este porcentaje representa a 226 hombres y el porcentaje restante mujeres que representa a 191 mujeres.

El rango de ingreso por familia sin remesas es de 36.42% de las familias tienen un ingreso entre el rango de L.4001-8000, el 32.10% tienen un ingreso de L. 2001-4000, 11.73% con un ingreso entre el rango de L. 8001-12000 y 8.64% tienen un ingreso mensual menor a L. 1000.

La ocupación de los habitantes de la comunidad es de un 97.22% trabajan como empleados en alguna empresa de servicios un 1.85% en el sector comercial, solo familia trabaja por cuenta propia y lo hace en el sector terciario. Solo una familia tiene préstamo familiar con alguna institución bancaria, nadie de la comunidad recibe remesas.

Al preguntar si el ingreso familiar ajusta por los tres tiempos de comida el 80.56% respondió de manera positiva, a un 12.96% le ajusta solo para dos tiempos y a un 6.48% sus ingresos les ajusta solo para un tiempo de comida. La fuerza de trabajo por sexo se representa con un 54.2% de hombres y un 45.8% sexo femenino. La fuerza de trabajo que está trabajando es de 61.15%. el listado de profesiones de las personas de la comunidad es la siguiente: 24.22% ama de casa, 17.27% estudiantes, 11.99% albañil y 4.08% labrador agricultor.

Los resultados en vivienda el 100% de las familias habitan en tipo de vivienda casa, de las cuales en un 94.44% es propia pagada, de este porcentaje el 71.57% poseen dominio pleno, el 25.49% dominio útil, 1.96% por ocupación y un 0.98% por posesión.

Los problemas presentados en las viviendas son 50% no tienen repello tanto interno como externo, 11.11% piso de tierra, 24.07% problemas estructurales en ese mismo porcentaje las que tienen problemas con los techos, y un 20.37% respondió no presentar problemas, el material de construcción de las viviendas es de 75.93% de adobe, 12.04% de ladrillo y 10.19% de bloque. Los techos de las viviendas son 48.15% de lamina de metal, 40.74% de teja de barro y 8.33% de lamina de asbesto, los pisos de las viviendas son en un 61.11% de plancha de cemento, 15.74% de mosaico, 12.04% de tierra, 3.7% de cerámica en ese mismo porcentaje las que tienen piso de ladrillo de barro y 0.93% de madera rustica. En general las condiciones de la viviendas 57.41% condiciones regulares, 29.63% en buenas condiciones y 12.96% en malas condiciones. El 98.15% de las viviendas tienen cocina, el 61.07% cocina con leña, 24.16% tienen ecofogon y el 14.77% utilizan la electricidad, las familias en un 36.44% consumen agua de botellón, un 33.05% agua clorada, 13.56% agua no tratada y un 8.47% agua filtrada en ese mismo porcentaje las familias que consumen agua filtrada, las viviendas en un 51.85% tiene cuatro o más piezas, un 74.07% con un baño, un 34.26% solo con un dormitorio, en el 43.52% de las familias comparten dormitorio tres o más personas, en el 76.85% de las viviendas habita una sola familia. Se presenta un porcentaje de emigración de 4.63% que representa cinco casos los cuales en un 100% aseguran que la emigración se da por factores económicos.

REPORTE - ANEXOS LINEA BASE DEMOGRAFICA Y SOCIOECONOMICA DEL MUNICIPIO

Fecha Inicio: 1969-12-31

Fecha Final: 1969-12-31

Departamento: 08 - FRANCISCO

Municipio: 0822 - SANTA ANA

Comunidad: 006 - LOS ENCINOS /

MORAZAN

Temáticas	Indicadores de Línea Base	Cantidad	Porcentaje
Datos Generales sobre Población	Viviendas Encuestadas	108	
	Población Total	510	
	Población Masculina	269	52.75
	Población Femenina	241	47.25
	Promedio de personas por vivienda		4.72
	De 1 a 4 años	51	10
	De 5 a 6 años	18	3.53
	De 7 a 12 años	47	9.22
	De 13 a 15 años	19	3.73
	De 16 a 18 años	36	7.06
	De 19 a 23 años	72	14.12
	De 24 a 30 años	71	13.92
	De 31 a 40 años	68	13.33
	De 41 a 50 años	44	8.63
De 51 a 64 años	41	8.04	
De 65 años y mas	43	8.43	
Fuerza de Trabajo	Población de edad de trabajar(PET)	417	
	Población económicamente activa(PEA)	225	53.96
	Población económicamente activa(PEA) ocupada	136	60.44
	Población económicamente activa(PEA) desocupada	89	39.56
	Tasa de empleo		
	Población económicamente inactiva(PEI)	192	46.04
	Población en que su ocupación es como empleado	105	99.06
	Población en que su ocupación es como empleado sector comercial	2	1.9
	Población en que su ocupación es como empleado sector industrial	0	0
	Población en que su ocupación es como empleado sector servicio	103	98.1
	Población en que su ocupación es trabaja por cuenta propia	1	0.94
	Población en que su ocupación es que trabaja sector primario	0	0
	Población en que su ocupación es que trabaja sector secundario	0	0
	Población en que su ocupación es que trabaja sector terciario	1	100
	# de empleos generados en cualquier sector productivo	0	0
	# Promedio de hogares con ingreso diario per capita menor de un \$1	10	9.26
	# Promedio de hogares con ingreso diario per capita entre \$1 y \$2	4	3.7
# Promedio de hogares con ingreso diario per capita mayor que \$2	94	87.04	
# de hogares que su ingreso les ajusta para alimentarse los 3 tiempos	87	80.56	
# de hogares que su ingreso les ajusta para alimentarse los 2 tiempos	14	12.96	
# de hogares que su ingreso les ajusta para alimentarse 1 tiempo	7	6.48	
Ingresos por remesas	# de hogares que reciben remesas	0	0
	# de hogares que reciben remesas menos de Lps. 1000	0	
	# de hogares que reciben remesas entre Lps. 1001 y 2000	0	
	# de hogares que reciben remesas de Lps. 2001 en adelante	0	
	# de hogares que reciben ingresos menores Lps. 1000	12	11.11
Ingresos Mensuales Familiares	# de hogares que reciben ingresos entre Lps. 1001 y 2000	8	7.41
	# de hogares que reciben ingresos entre Lps. 2001 y 4000	16	14.81
	# de hogares que reciben ingresos entre Lps. 4001 y 8000	40	37.04
	# de hogares que reciben ingresos entre Lps. 8001 y 12000	20	18.52
	# de hogares que reciben ingresos entre Lps. 12001 y 20000	8	7.41
	# de hogares que reciben ingresos entre Lps. 20001 y 30000	3	2.78
	# de hogares que reciben ingresos entre Lps. 30001 y 50000	1	0.93
	# de hogares que reciben ingresos mayores que Lps. 50000	0	0
Educación	Datos sobre población estudiantil		
	# de niños(a) en edad de estudiar	192	37.65
	# de niños(a) en edad de estudiar que actualmente estudian	128	66.67
	# de niños(a) en edad de estudiar que actualmente no estudian	64	33.33
	# de niños en edad de estudiar	105	54.69
	# de niñas en edad de estudiar	87	45.31
	# de niños que estudian sin edad de estudiar	32	6.27
	# de niñas que estudian sin edad de estudiar	22	4.31
# de niños(a) que estudian sin edad de estudiar	54	10.59	

Temáticas	Indicadores de Línea Base	Cantidad	Porcentaje
	# de niños(a) en edad pre-escolar	18	9.38
	# de niños(a) en edad pre-escolar que estudian	13	72.22
	# de niños(a) en edad primaria	69	35.94
	# de niños(a) en edad primaria que estudian	51	73.91
	# de niños(a) en edad de plan básico	47	24.48
	# de niños(a) en edad de plan básico que estudian	28	59.57
Estudios diversificados	# de niños(a) en edad de diversificado	41	21.35
	# de niños(a) en edad de diversificado que estudian	21	51.22
Estudios universitarios	# de jóvenes en edad de estudiar en universidad	17	8.85
	# de jóvenes en edad de estudiar en universidad que estudian	15	88.24
Escolaridad promedio(PN)	Tasa de escolaridad promedio( <b>investigar en centro educativo</b> )		
	Población fuerza de trabajo emergente	55	13.19
	Población fuerza de trabajo emergente que estudia en secundaria	30	7.19
Género			
	# de niños(a) que estudian en preescolar	13	10.16
	# de niños que estudian en preescolar	8	61.54
	# de niñas que estudian en preescolar	5	38.46
	# de niños(a) que estudian en primaria	51	39.84
	# de niños que estudian en primaria	23	45.1
	# de niñas que estudian en primaria	28	54.9
	# de niños(a) que estudian en secundaria (plan básico)	28	21.88
	# de niños que estudian en secundaria (plan básico)	18	64.29
	# de niñas que estudian en secundaria (plan básico)	10	35.71
	# de niños(a) que estudian en diversificado	21	16.41
	# de niños que estudian en diversificado	11	52.38
	# de niñas que estudian en diversificado	10	47.62
	# de jóvenes que estudian en universidad	15	11.72
	# de hombres que estudian universidad	11	73.33
	# de mujeres que estudian universidad	4	26.67
Fuerza de trabajo	# de hombres en edad de trabajar	226	54.2
	# de mujeres en edad de trabajar	191	45.8
	# de hombres que trabajan remuneradamente (ocupación)	105	25.18
	# de mujeres que trabajan remuneradamente (ocupación)	57	13.67
	# de hombres fuerza de trabajo emergente que estudian secundaria	17	4.08
	# de mujeres fuerza de trabajo emergente que estudian secundaria	13	3.12
Jejes(a) de hogar	# Madres solteras	22	9.13
	# Padres solteros	1	0.37
	Tasa de embarazos en adolescentes(PN) (13 a 21 años)( <b>Investigar en centro de salud</b> )		
Salud			
	# de niños menos de 5 años	65	12.75
	# de niños muertos menos de 5 años en el año anterior	1	1.54
	# muertes infantiles por 1000 niños nacidos vivos		
	# de partos atendidos durante el año anterior	1	
	Total de niños(a) nacidos en el año anterior	1	
	# de partos atendidos en centro de salud	0	0
	# de partos atendidos en materno infantil	1	100
	# de partos atendidos en hospital	0	0
	# de partos atendidos en clínica privada	0	0
	# de partos atendidos en otros centros de salud	0	0
Objetivo No.3	# de madres murieron antes del parto año anterior	1	100
	# de madres murieron durante del parto año anterior	0	0
	# de madres murieron post parto año anterior	0	0
	Tasa de mortalidad materna por cada 1000 partos		1000
	# de personas que se enfermaron de Infecciones respiratorias agudas	62	2.88
	# de personas que se enfermaron de Dengue Clásico	6	0.28
	# de personas que se enfermaron de ZIKA	2	0.09
	# de personas que se enfermaron de Chicunguya	2	0.09
	# de personas que se enfermaron de Hipertension Arterial	26	1.21
	# de personas que se enfermaron de Diábetes	5	0.23

Temáticas	Indicadores de Línea Base	Cantidad	Porcentaje
	# de personas que se enfermaron de Asma bronquial	6	0.28
	# de personas que se enfermaron de Epilepsia	2	0.09
	# de personas que se enfermaron de Neumonía	1	0.05
	# de personas que se enfermaron de Consumo de alcohol	4	0.19
	# de personas que se enfermaron de Consumo de drogas	1	0.05
	# de personas que se enfermaron de Diarreas	12	0.56
	# de personas que se enfermaron de De la piel	13	0.60
	# de personas que se enfermaron de Discapacidad	8	0.37
Servicios públicos			
	# de viviendas con servicio de Agua de pozo propio	41	37.96
	# de viviendas con servicio de Agua domiciliar de pozo comunal	6	5.56
	# de viviendas con servicio de Acarrea agua de río o quebrada	1	0.93
	# de viviendas con servicio de Agua domiciliar por acueducto	41	37.96
	# de viviendas con servicio de Agua llave pública / fuente	27	25.00
	# de viviendas con servicio de Reservorio de agua lluvia	1	0.93
	# de viviendas con servicio de Inodoro o servicio sanitario	44	40.74
	# de viviendas con servicio de Letrina de fosa simple	36	33.33
	# de viviendas con servicio de Letrina de fosa séptica	38	35.19
	# de viviendas con servicio de Usa letrina	58	53.70
	# de viviendas con servicio de Recolección de basura	17	15.74
	# de viviendas con servicio de Aseo de calles	22	20.37
	# de viviendas con servicio de Energía eléctrica domiciliar	87	80.56
	# de viviendas con servicio de Teléfono (HONDUTEL)	5	4.63
	# de viviendas con servicio de Teléfono (Celular móvil o fijo)	85	78.70
	# de viviendas con servicio de Alumbrado público	89	82.41
	# de viviendas con servicio de Mantenimiento de calles	28	25.93
Vivienda			
	# total de viviendas y edificaciones	108	
	# de edificaciones públicas y privadas		
	# de viviendas		
	# de viviendas desocupadas		
	# de viviendas ocupadas		
Material de construcción			
	# de viviendas construidas de adobe	82	75.93
	# de viviendas construidas de bloque	11	10.19
	# de viviendas construidas de ladrillo	13	12.04
	# de viviendas construidas de bahareque	1	0.93
	# de viviendas construidas de madera	1	0.93
	# de viviendas construidas de desperdicios	0	0
	# de viviendas construidas de yugua	0	0
Tenencia de la vivienda			
	# de familias con vivienda propia totalmente pagada	102	94.44
	# de familias con vivienda propia pagando	2	1.85
	# de familias alquilando vivienda	1	0.93
	# de familias con vivienda cedida o prestada	3	2.78
	# de familias con vivienda propia pagada y dominio pleno	73	71.57
	# de familias con vivienda propia pagada y dominio útil	26	25.49
	# de familias con vivienda propia pagada y dominio ocupación	2	1.96
	# de familias con vivienda propia pagada y dominio posesión	1	0.98
Problemas principales de las viviendas			
	# de viviendas que no tienen repello	54	50
	# de viviendas que no tienen repello externo	15	27.78
	# de viviendas que no tienen repello interno	16	29.63
	# de viviendas sin repello ambos	23	42.59
	# de viviendas con piso de tierra	12	11.11
	# de viviendas sin cielo falso	43	39.81
	# de viviendas con techo en mal estado	26	24.07
	# de viviendas problemas estructurales	26	24.07
	# de viviendas sin problemas	22	20.37
Condiciones de la vivienda			
	# de viviendas en buenas condiciones	32	29.63
	# de viviendas en regulares condiciones	62	57.41
	# de viviendas en malas condiciones	14	12.96

Temáticas	Indicadores de Línea Base	Cantidad	Porcentaje
Consumo energético para cocinar	# de viviendas que utilizan electricidad para cocinar	22	20.37
	# de viviendas que utilizan el gas volátil para cocinar	0	0
	# de viviendas que utilizan kerosén para cocinar	0	0
	# de viviendas que utilizan kerosén eco fogón	36	33.33
	# de viviendas que utilizan leña para cocinar	91	84.26
Espacios de la vivienda	# de viviendas con sin piezas	0	0
	# de viviendas con una sola pieza	5	4.63
	# de viviendas con dos piezas	16	14.81
	# de viviendas con tres o mas piezas	87	80.56
Viviendas con baños	# de viviendas sin baño	24	22.22
	# de viviendas con un baño	80	74.07
	# de viviendas con dos a mas baños	4	3.7
Dormitorios por vivienda	# de viviendas que tiene sin dormitorios	1	0.93
	# de viviendas que tiene una pieza como dormitorio	37	34.26
	# de viviendas que tiene dos piezas como dormitorio	50	46.3
	# de viviendas que tiene tres o mas piezas como dormitorio	20	18.52
Familias por vivienda	# de viviendas sin una familia	0	0
	# de viviendas con una familia	83	76.85
	# de viviendas con dos familias	19	17.59
	# de viviendas con tres o mas familias	6	5.56
Emigración	# hogares con algún miembro emigrado	5	4.63
	# hogares con ningún miembro emigrado	103	95.37
	# hogares con alguna mujer que haya emigrado	5	4.63
	# hogares con algún hombre que haya emigrado	1	0.93
Acceso al crédito	# hogares con un miembro haya obtenido algún préstamo	1	0.93
	# hogares sin un miembro haya obtenido algún préstamo	107	99.07
	# hogares con alguna mujer con préstamo	1	100
	# hogares con algun hombre con préstamo	0	0
Seguridad Alimentaria	# hogares que producen alimentos	57	52.78
	# hogares que NO producen alimentos	51	47.22
	# hogares que producen alimentos para autoconsumo	21	36.84
	# hogares que NO producen alimentos para autoconsumo	36	63.16
	# hogares que tienen huerto en su vivienda	19	17.59
	# hogares que NO tienen huerto en su vivienda	89	82.41
	# hogares que cuentan con animales de granja	85	78.7
	# hogares que NO cuentan con animales de granja	23	21.3
Tenencia de la Tierra	# hogares con tierra propia totalmente pagada	55	50.93
	# hogares con tierra propia pagando	2	1.85
	# hogares con tierra alquilada	0	0
	# hogares con tierra prestada	11	10.19
	# hogares con tierra en litigio	0	0
	# hogares con tierra comunal	0	0
	# hogares no tienen tierra	40	37.04
	# hogares con sistema de riego	1	1.75
Violencia	# jef@s de familia conocen casos de violencia intrafamiliar	1	0.93
	# jef@s de familia le ha sucedido o familia caso de violencia ultimo año	0	0
	# jef@s de familia se sienten segur@s en comunidad	91	84.26
Participación	# de hombres que participan en organizaciones(> 18)	72	40
	# de mujeres que participan en organizaciones(> 18)	65	40.88
	# de viviendas donde participan solo un hombre	51	47.22
	# de viviendas donde participan dos mujeres y mas	7	6.48

## Municipio de: Santa Ana, Francisco Morazan

### Levantamiento de Indicadores Socioeconomicos: De La Comunidad De Los Encinos

N° Vivienda	Nombre de jefe de Familia	Ocupado	Desocupada.	Edificio, publico Otro	Estado Vivienda (llenado después de levantada boleta)		
					B	R	M
1	Wilmer Yovany Murillo	X				X	
2	Santos Eduviges Avilez	X				X	
3	Angelina Rodriguez	X					X
4	Alba Ruth Hernandez	X				X	
5	Ana Raquel Matute	X			X		
6	Andrea Nikoll Gomez	X				X	
7	Ana Lidia Aguilar	X			X		
8	Aristeo Aguilar Sanchez	X				X	
9	Bessy Belinda Vasquez	X					X
10	Bernardino Nolasco	X			X		
11	Carmen Doris Avilez	X				X	
12	Carlos Roberto Rodriguez	X				X	
13	Carol Melissa Vasquez	X				X	
14	Carmen Avilez Torrez	X			X		
15	Odilia Lizeth Sanchez	X			X		
16	Dalila Rosmery Cerrato	X				X	
17	Delsy Suyapa matute	X				X	
18	Dilcia yaneth Matute	X			X		
19	Dennis Yovany Murillo	X			X		
20	Doris Maria Matute	X				X	
21	Dilcia Del Carmen avila	X				X	
22	Delmy Oneyda Silva	X				X	
23	Doris Waleska Avila	X					X
24	Delmin Cardona	X			X		
25	Dilcia Avila	X				X	
26	Emelina Avila	X				X	
27	Ermelinda Flores	X			X		
28	Erika Avila	X			X		
29	Evelia Elizabeth Rodriguez	X			X		
30	Elvia Vasquez	X					X
31	Elva Azucena Matute	X				X	
32	Elia Lizeth Matute	X				X	
33	Elvira Matute Hernandez	X					X
34	Eulalia Gonzalez	X				X	
35	Felipe Santiago Cabrera	X				X	
36	Francisca Flores	X			X		
37	Fermina Matute	X					X
38	Fidelio rodriguez gomez	X				X	
39	Felipe Matute	X					X
40	Gerardo Enrique Vasquez	X				X	
41	Gladis Esmeralda Cabrera	X				X	
42	Glenda Xiomara Domingo	X			X		
43	Hilma Lopez	X				X	
44	Ingrid yohana Sierra	X				X	
45	Iris Merary Vallejo	X					X
46	Jorge Matute	X				X	
47	Jorge Lorenzo Avila	X				X	
48	Juan Angel Torres	X				X	
49	Jose Igunio Avila Rodriguez	X				X	
50	Jose angel Rodriguez Aguilar	X				X	
51	Jacinto Garcia	X				X	
52	Juan De La Cruz Avilez	X				X	
53	Jesus Francisco aguilar	X				X	
54	Julia murillo	X				X	
55	Jose Antonio Matute	X				X	
56	Jayro Manuel Avila	X			X		
57	Jose Demetreo rodriguez	X			X		
58	Jose Carmelio Avila	X				X	
59	Juan Bautista Avila	X				X	
60	Jose Ramon Avila	X				X	
61	Kaherin Alejandra Servellon	X				X	
62	Lilian Aracely hernandez	X				X	
63	Luis fernando Garcia	X			X		
64	Lenia rodriguez	X					X
65	Luz Merary Rodriguez	X			X		
66	Luisa Zeron	X				X	
67	Luz Marina Nolasco	X				X	
68	Luisa Cerrato	X					X
69	Luz Estela Reyes	X			X		
70	Lesbia Isela Aguilar	X				X	

71	Lastenia Vasquez Matute	X				X	
72	Lourdes Yessenia Matute	X				X	
73	Lesly Suyapa Hernandez	X				X	
74	Luz Marina Nolasco	X				X	
75	Marlin Damary Cerrato	X				X	
76	Mirian Azucena Matute	X			X		
77	Marta Celia Matute	X				X	
78	Maria Elena Pavon	X			X		
79	Miguel Matute gonzalez	X				X	
80	Maria Paula Avilez	X				X	
81	Maria Angela Gomez	X				X	
82	Maria Celsa Matute	X			X		
83	Maria Antonia Matute	X				X	
84	Melvin Geovany Garcia	X				X	
85	Maria Antonia Sierra	X				X	
86	Marcos Herminio Matute	X				X	
87	Maria Felix Rodriguez	X				X	
88	Maria Matute Lopez	X				X	
89	Maria Digna Matute	X				X	
90	Miguel Angel Gonzalez	X				X	
91	Margarita Garcia	X			X		
92	Marcio Orlando Ponce	X			X		
93	Nixon Javier Funez	X			X		
94	Nicente Nolasco Gonzales	X				X	
95	Nicoll Gomez	X				X	
96	Patricia Matute ,Matute	X			X		
97	Porfirio Matute	X					X
98	Pedro Donaldo Hernandez	X			X		
99	Pedro Pablo Gonzales	X			X		
100	Rogelio Rodriguez Cerrato	X					X
101	Remberto Vasquez	X				X	
102	Rosaura Rodriguez	X			X		
103	Roberto Matute	X			X		
104	Remberto Vasquez	X			X		
105	Reyna Maria Rodriguez	X				X	
106	Santos Fidelina cruz	X				X	
107	Santos Faustina Matute	X			X		
108	Santos Martha Sierra	X				X	
109	Santos Reynanldo Matute	X					X
110	Tania Yaquelin Matute	X			X		
111	virgilio Avilez			X			
112	Pedro Donaldo Hernandez			X			
113	Vicente Murillo Aguilar			X			
114	yonni Gonzales			X			
115	Wendy Giselle Avila			X			
116	Wilmer Anael Lopez			X			
117	Charly Martinez			X			
118	Sara Lainez			X			
119	Santos Benito Matute			X			
120	Santos Abel Lopez			X			
121	Carlos Roberto Rodriguez			X			
122	Carlos Avila Murillo			X			
123	Angel Adalid Gonzalez			X			
124	Alexis Cerrato			X			
125	Carlos Aguilar			X			
126	Delmer avilez Vasquez			X			
127	Denia Gonzalez			X			
128	Geovany Gonzales			X			
129	Gregorio Zeron			X			
130	Hilda Geraldina Matute			X			
131	Idania Carolina Cabrera			X			
132	Jose Francisco Aguilar			X			
133	Jose Osman Matute			X			
134	Jose Edwin Murillo			X			
135	Merlin Garcia			X			
136	Maria Macota			X			
137	Marta Gomez			X			
138	Nicolas Murillo Cabrera			X			
139	Noel Gonzales Avilez			X			
140	Oscar Cerrato			X			
141	Omar Matute			X			

## CUADRO RESUMEN

Descripción Edificación	#
<b>Viviendas ocupadas</b>	110
Viviendas desocupadas(No Dieron Informacion)	31
Iglesias	1
Centro Comunal	1
Escuela	1
Kinder	1
Cesar – Césamo	0
<b>Negocios</b>	1
Edificio Gubernamental	0
Otros (establo)	0
<b>Total edificaciones</b>	146

=== A. DATOS DEMOGRÁFICOS ===

12. Datos de la Familia

Orden	Descripción	Cantidad	%	Hombres	% Mujeres	% Hombres Leen	% Mujeres Leen	% Hombres no Leen	% Mujeres no Leen	%					
1	Menores de 1 año	0	0	0	0	0	0								
2	De 1 a 4 años	22	7.53	10	7.14	12	7.89								
3	De 5 a 6 años	15	5.14	6	4.29	9	5.92								
4	De 7 a 12 años	38	13.01	20	14.29	18	11.84	17	14.05	17	13.08	3	15.79	1	4.55
5	De 13 a 15 años	12	4.11	6	4.29	6	3.95	6	4.96	6	4.62	0	0.00	0	0.00
6	De 16 a 18 años	15	5.14	5	3.57	10	6.58	5	4.13	10	7.69	0	0.00	0	0.00
7	De 19 a 23 años	34	11.64	21	15.00	13	8.55	21	17.36	13	10.00	0	0.00	0	0.00
8	De 24 a 30 años	36	12.33	21	15.00	15	9.87	21	17.36	15	11.54	0	0.00	0	0.00
9	De 31 a 40 años	44	15.07	14	10.00	30	19.74	14	11.57	30	23.08	0	0.00	0	0.00
10	De 41 a 50 años	28	9.59	13	9.29	15	9.87	13	10.74	15	11.54	0	0.00	0	0.00
11	De 51 a 64 años	24	8.22	11	7.86	13	8.55	11	9.09	13	10.00	0	0.00	0	0.00
12	De 65 años y mas	24	8.22	13	9.29	11	7.24	13	10.74	11	8.46	0	0.00	0	0.00
Total		292		140		152		121		130		3		1	

P.12.1 Analfabetismo por rangos de edad

Orden	Descripción	Cantidad	%
4	De 7 a 12 años	4	100
5	De 13 a 15 años	0	0
6	De 16 a 18 años	0	0
7	De 19 a 23 años	0	0
8	De 24 a 30 años	0	0
9	De 31 a 40 años	0	0
10	De 41 a 50 años	0	0
11	De 51 a 64 años	0	0
12	De 65 años y mas	0	0
Total		4	

P.12.2 Cantidad de personas por edad y sexo

Edad	Cantidad Hombres	Cantidad Mujeres	Total
1	4	5	9

## Frecuencia comunidad de Las Quebraditas

La comunidad de las Quebraditas que pertenece a la región dos del municipio de Santa Ana tiene un total de 292 personas de todos los rangos de edad. El 52.05% de las personas son mujeres y el 47.95% son hombres. El porcentaje de analfabetismo es de 1.37% es un porcentaje bajo pero que se encuentra en la edad de 7 a 12 años.

Se presentan nueve casos de madres solteras, y no se dieron casos de nacimientos durante el año anterior al levantamiento de boletas, pero en el momento que se hizo levantamiento había un total de cinco mujeres embarazadas de las cuales el 60% entre el rango de edad de 20 a 24 años de edad y el 40% entre el rango de 5 a 19 años. No se presentan casos de muerte materna ni durante el parto. El 81.54% de las parejas no planifica y el 18.46% que si lo hace es representado por 12 mujeres que lo hacen con DIU, preservativo y en mayor porcentaje con la inyección. No se dan casos de muertes de menores de cinco años.

Las enfermedades que se manifiestan en la comunidad son en un 50.88% infecciones respiratorias agudas, un 10.53% casos de hipertensión arterial, un caso de neumonía y se presentan cuatro casos de discapacidad. El 100% de los habitantes de las quebraditas presentan sus vacunas.

Del 100% un 3.08% respondió no sentirse tan seguro esto por casos de robos, de 65 boletas levantadas en un 23.08% hay participación de algún miembro de la familia en organizaciones.

Los resultados obtenidos en la información de servicios públicos fue el 83.08% recibe agua domiciliar por acueducto de estos el 55.56% la reciben los siete días de la semana, 24.62% agua domiciliar de pozo comunal, 81.54% tiene inodoro o servicio sanitario en su hogar, un 21.54% usa letrina, el 96.92% de las familias cuenta con el servicio de energía eléctrica

domiciliar, el 78.46% utiliza los servicios de telefonía celular o móvil. La comunidad cuenta en un 60% con alumbrado público y en un 15.38% se le ha dado mantenimiento a las calles.

Solo el 16.92% de las familias trabajan la tierra el 84.62 de los que la trabajan son hombres, de este porcentaje que la trabaja el 81.82% trabajan tierra propia de la cual poseen dominio pleno, el 77.78% produce para autoconsumo pero nadie obtiene excedentes para la venta. Se obtuvo una cosecha de 50 quintales de maíz, solo el 9.23% de las familias tienen huerto y el 75.38% tiene animales domésticos en sus hogares.

El número de personas que están dentro del rango considerado para estudiar es de 114 personas de los cuales el 50.88% son hombres y el restante 49.12% mujeres. De este número de personas el 79.82% se encuentra estudiando en los diferentes grados de educación, 23 personas no están estudiando.

La fuerza de trabajo de la comunidad es de 235 personas que ya se encuentran en rango de edad para trabajar, de estos 48.51% son hombres y el 51.49% son mujeres es decir en esta comunidad es mayor la fuerza de trabajo de mujeres, el rango de ingreso mensual por familia es de 46.25% tienen un ingreso entre L.2001-4000, un 21.25% un ingreso entre L.4001-8000, el 12.5% de la familias tienen un ingreso mensual menor de L. 1000.

De las 65 familias encuestadas en fuerza de trabajo en el 65.96% se encuentra aunque sea una persona trabajando, y lo hacen en el sector de servicio. En la comunidad ninguna familia a adquirido préstamo ni recibe remesas y a un 72.31% de las familias el ingreso les ajusta para los tres tiempos de comida, 23.08% solo para dos tiempos de comida.

El listado de profesiones que se desarrollan en la comunidad son 23.83% ama de casa, 22.55% estudiantes, 13.19% no definido.

Resultados en vivienda, el 100% de las familias habitan en tipo casa, de estas familias el 90.77% es de su propiedad de este porcentaje el 71.19% poseen dominio pleno y 27.12% dominio útil, un 6.15% se encuentra alquilando.

Los problemas que presentan las viviendas son 38.46% no tienen repello tanto interno como externo, 33.85% techo en mal estado, 15.38% piso de tierra pero un 30.77% de las viviendas no presentan ningún problema. El materia de construcción de las viviendas es 69.23% sonde adobe, 18.46% de ladrillo y un 9.23% de bloque, el techo de las viviendas es de 55.38% lamina de metal, 35.38% teja de barro, 7.69% lamina de asbesto. El material del piso de las viviendas es 43.08% plancha de cemento, 18.46% ladrillo de barro, 13.85% piso de tierra y 12.31% de cerámica en igual porcentaje piso de mosaico.

Las condiciones de las viviendas en general 63.08% se encuentran en condiciones regulares, 27.69% en buenas condiciones. El 98.46% de las familias tienen cocina dentro de la vivienda, el 60.56% de las familias utiliza leña para cocinar, 21.13% utilizan electricidad y 12.68% cocina con eco fogón. 65.63% de las familia consumen agua clorada, 12.5% agua de botellón y en el mismo porcentaje las familias que consumen agua filtrada. 84.62% de las viviendas tiene un baño, 41.54% un dormitorio en el hogar, en el 52.31% de los hogares el dormitorio se conoce por tres personas o más. En un 67.49% de las viviendas solo habita una familia, 27.69% es compartido por dos familias. No se presentan casos de emigración.

REPORTE - ANEXOS LINEA BASE DEMOGRAFICA Y SOCIOECONOMICA DEL MUNICIPIO

Fecha Inicio: 1969-12-31

Fecha Final: 1969-12-31

Departamento: 08 - FRANCISCO

Municipio: 0822 - SANTA ANA

Comunidad: 009 - LAS QUEBRADITAS /

MORAZAN

Temáticas	Indicadores de Línea Base	Cantidad	Porcentaje
Datos Generales sobre Población	Viviendas Encuestadas	65	
	Población Total	292	
	Población Masculina	140	47.95
	Población Femenina	152	52.05
	Promedio de personas por vivienda		4.49
	De 1 a 4 años	22	7.53
	De 5 a 6 años	15	5.14
	De 7 a 12 años	38	13.01
	De 13 a 15 años	12	4.11
	De 16 a 18 años	15	5.14
	De 19 a 23 años	34	11.64
	De 24 a 30 años	36	12.33
	De 31 a 40 años	44	15.07
	De 41 a 50 años	28	9.59
	De 51 a 64 años	24	8.22
De 65 años y mas	24	8.22	
Fuerza de Trabajo	Población de edad de trabajar(PET)	235	
	Población económicamente activa(PEA)	105	44.68
	Población económicamente activa(PEA) ocupada	65	61.9
	Población económicamente activa(PEA) desocupada	40	38.1
	Tasa de empleo		
	Población económicamente inactiva(PEI)	130	55.32
	Población en que su ocupación es como empleado	57	100
	Población en que su ocupación es como empleado sector comercial	0	0
	Población en que su ocupación es como empleado sector industrial	0	0
	Población en que su ocupación es como empleado sector servicio	57	100
	Población en que su ocupación es trabaja por cuenta propia	0	
	Población en que su ocupación es que trabaja sector primario	0	
	Población en que su ocupación es que trabaja sector secundario	0	
	Población en que su ocupación es que trabaja sector terciario	0	
	# de empleos generados en cualquier sector productivo	0	0
# Promedio de hogares con ingreso diario per capita menor de un \$1	16	24.62	
# Promedio de hogares con ingreso diario per capita entre \$1 y \$2	2	3.08	
# Promedio de hogares con ingreso diario per capita mayor que \$2	47	72.31	
# de hogares que su ingreso les ajusta para alimentarse los 3 tiempos	47	72.31	
# de hogares que su ingreso les ajusta para alimentarse los 2 tiempos	15	23.08	
# de hogares que su ingreso les ajusta para alimentarse 1 tiempo	3	4.62	
Ingresos por remesas	# de hogares que reciben remesas	0	0
	# de hogares que reciben remesas menos de Lps. 1000	0	
	# de hogares que reciben remesas entre Lps. 1001 y 2000	0	
	# de hogares que reciben remesas de Lps. 2001 en adelante	0	
	# de hogares que reciben ingresos menores Lps. 1000	18	27.69
Ingresos Mensuales Familiares	# de hogares que reciben ingresos entre Lps. 1001 y 2000	2	3.08
	# de hogares que reciben ingresos entre Lps. 2001 y 4000	16	24.62
	# de hogares que reciben ingresos entre Lps. 4001 y 8000	13	20
	# de hogares que reciben ingresos entre Lps. 8001 y 12000	10	15.38
	# de hogares que reciben ingresos entre Lps. 12001 y 20000	6	9.23
	# de hogares que reciben ingresos entre Lps. 20001 y 30000	0	0
	# de hogares que reciben ingresos entre Lps. 30001 y 50000	0	0
	# de hogares que reciben ingresos mayores que Lps. 50000	0	0
Educación	Datos sobre población estudiantil		
	# de niños(a) en edad de estudiar	114	39.04
	# de niños(a) en edad de estudiar que actualmente estudian	91	79.82
	# de niños(a) en edad de estudiar que actualmente no estudian	23	20.18
	# de niños en edad de estudiar	58	50.88
	# de niñas en edad de estudiar	56	49.12
	# de niños que estudian sin edad de estudiar	16	5.48
	# de niñas que estudian sin edad de estudiar	17	5.82
# de niños(a) que estudian sin edad de estudiar	33	11.3	

Temáticas	Indicadores de Línea Base	Cantidad	Porcentaje
	# de niños(a) en edad pre-escolar	8	7.02
	# de niños(a) en edad pre-escolar que estudian	8	100
	# de niños(a) en edad primaria	49	42.98
	# de niños(a) en edad primaria que estudian	45	91.84
	# de niños(a) en edad de plan básico	25	21.93
	# de niños(a) en edad de plan básico que estudian	19	76
Estudios diversificados	# de niños(a) en edad de diversificado	21	18.42
	# de niños(a) en edad de diversificado que estudian	11	52.38
Estudios universitarios	# de jóvenes en edad de estudiar en universidad	11	9.65
	# de jóvenes en edad de estudiar en universidad que estudian	8	72.73
Escolaridad promedio(PN)	Tasa de escolaridad promedio( <b>investigar en centro educativo</b> )		
	Población fuerza de trabajo emergente	27	11.49
	Población fuerza de trabajo emergente que estudia en secundaria	19	8.09
Género			
	# de niños(a) que estudian en preescolar	8	8.79
	# de niños que estudian en preescolar	2	25
	# de niñas que estudian en preescolar	6	75
	# de niños(a) que estudian en primaria	45	49.45
	# de niños que estudian en primaria	23	51.11
	# de niñas que estudian en primaria	22	48.89
	# de niños(a) que estudian en secundaria (plan básico)	19	20.88
	# de niños que estudian en secundaria (plan básico)	9	47.37
	# de niñas que estudian en secundaria (plan básico)	10	52.63
	# de niños(a) que estudian en diversificado	11	12.09
	# de niños que estudian en diversificado	5	45.45
	# de niñas que estudian en diversificado	6	54.55
	# de jóvenes que estudian en universidad	8	8.79
	# de hombres que estudian universidad	4	50
	# de mujeres que estudian universidad	4	50
Fuerza de trabajo	# de hombres en edad de trabajar	114	48.51
	# de mujeres en edad de trabajar	121	51.49
	# de hombres que trabajan remuneradamente (ocupación)	56	23.83
	# de mujeres que trabajan remuneradamente (ocupación)	24	10.21
	# de hombres fuerza de trabajo emergente que estudian secundaria	8	3.4
	# de mujeres fuerza de trabajo emergente que estudian secundaria	11	4.68
Jejes(a) de hogar	# Madres solteras	9	5.92
	# Padres solteros	0	0
	Tasa de embarazos en adolescentes(PN) (13 a 21 años)( <b>Investigar en centro de salud</b> )		
Salud			
	# de niños menos de 5 años	27	9.25
	# de niños muertos menos de 5 años en el año anterior	0	0
	# muertes infantiles por 1000 niños nacidos vivos		
	# de partos atendidos durante el año anterior	0	
	Total de niños(a) nacidos en el año anterior		
	# de partos atendidos en centro de salud	0	
	# de partos atendidos en materno infantil	0	
	# de partos atendidos en hospital	0	
	# de partos atendidos en clínica privada	0	
	# de partos atendidos en otros centros de salud	0	
Objetivo No.3	# de madres murieron antes del parto año anterior	0	
	# de madres murieron durante del parto año anterior	0	
	# de madres murieron post parto año anterior	0	
	Tasa de mortalidad materna por cada 1000 partos		
	# de personas que se enfermaron de Infecciones respiratorias agudas	29	1.35
	# de personas que se enfermaron de Dengue Clásico	1	0.05
	# de personas que se enfermaron de ZIKA	1	0.05
	# de personas que se enfermaron de Chicunguya	1	0.05
	# de personas que se enfermaron de Hipertension Arterial	6	0.28
	# de personas que se enfermaron de Diábetes	2	0.09

Temáticas	Indicadores de Línea Base	Cantidad	Porcentaje
	# de personas que se enfermaron de Asma bronquial	5	0.23
	# de personas que se enfermaron de Epilepsia	3	0.14
	# de personas que se enfermaron de Neumonía	1	0.05
	# de personas que se enfermaron de Diarreas	1	0.05
	# de personas que se enfermaron de De la piel	3	0.14
	# de personas que se enfermaron de Discapacidad	4	0.19
Servicios públicos			
	# de viviendas con servicio de Agua de pozo propio	6	9.23
	# de viviendas con servicio de Agua domiciliar de pozo comunal	16	24.62
	# de viviendas con servicio de Acarrea agua de río o quebrada	3	4.62
	# de viviendas con servicio de Agua domiciliar por acueducto	54	83.08
	# de viviendas con servicio de Agua llave pública / fuente	20	30.77
	# de viviendas con servicio de Reservorio de agua lluvia	3	4.62
	# de viviendas con servicio de Inodoro o servicio sanitario	53	81.54
	# de viviendas con servicio de Letrina de fosa simple	3	4.62
	# de viviendas con servicio de Letrina de fosa séptica	7	10.77
	# de viviendas con servicio de Usa letrina	14	21.54
	# de viviendas con servicio de Recolección de basura	6	9.23
	# de viviendas con servicio de Aseo de calles	5	7.69
	# de viviendas con servicio de Energía eléctrica domiciliar	63	96.92
	# de viviendas con servicio de Teléfono (HONDUTEL)	1	1.54
	# de viviendas con servicio de Teléfono (Celular móvil o fijo)	51	78.46
	# de viviendas con servicio de Alumbrado público	39	60.00
	# de viviendas con servicio de Mantenimiento de calles	10	15.38
Vivienda			
	# total de viviendas y edificaciones	65	
	# de edificaciones públicas y privadas		
	# de viviendas		
	# de viviendas desocupadas		
	# de viviendas ocupadas		
Material de construcción			
	# de viviendas construidas de adobe	45	69.23
	# de viviendas construidas de bloque	6	9.23
	# de viviendas construidas de ladrillo	12	18.46
	# de viviendas construidas de bahareque	0	0
	# de viviendas construidas de madera	2	3.08
	# de viviendas construidas de desperdicios	0	0
	# de viviendas construidas de yugua	0	0
Tenencia de la vivienda			
	# de familias con vivienda propia totalmente pagada	59	90.77
	# de familias con vivienda propia pagando	0	0
	# de familias alquilando vivienda	4	6.15
	# de familias con vivienda cedida o prestada	2	3.08
	# de familias con vivienda propia pagada y dominio pleno	42	71.19
	# de familias con vivienda propia pagada y dominio útil	16	27.12
	# de familias con vivienda propia pagada y dominio ocupación	0	0
	# de familias con vivienda propia pagada y dominio posesión	1	1.69
Problemas principales de las viviendas			
	# de viviendas que no tienen repello	25	38.46
	# de viviendas que no tienen repello externo	2	8
	# de viviendas que no tienen repello interno	1	4
	# de viviendas sin repello ambos	22	88
	# de viviendas con piso de tierra	10	15.38
	# de viviendas sin cielo falso	22	33.85
	# de viviendas con techo en mal estado	22	33.85
	# de viviendas problemas estructurales	12	18.46
	# de viviendas sin problemas	20	30.77
Condiciones de la vivienda			
	# de viviendas en buenas condiciones	18	27.69
	# de viviendas en regulares condiciones	41	63.08
	# de viviendas en malas condiciones	6	9.23
Consumo energético para cocinar			
	# de viviendas que utilizan electricidad para cocinar	15	23.08
	# de viviendas que utilizan el gas volátil para cocinar	1	1.54

Temáticas	Indicadores de Línea Base	Cantidad	Porcentaje
	# de viviendas que utilizan kerosén para cocinar	3	4.62
	# de viviendas que utilizan kerosén eco fogón	9	13.85
	# de viviendas que utilizan leña para cocinar	43	66.15
Espacios de la vivienda	# de viviendas con sin piezas	0	0
	# de viviendas con una sola pieza	6	9.23
	# de viviendas con dos piezas	7	10.77
	# de viviendas con tres o mas piezas	52	80
Viviendas con baños	# de viviendas sin baño	5	7.69
	# de viviendas con un baño	55	84.62
	# de viviendas con dos a mas baños	5	7.69
Dormitorios por vivienda	# de viviendas que tiene sin dormitorios	0	0
	# de viviendas que tiene una pieza como dormitorio	27	41.54
	# de viviendas que tiene dos piezas como dormitorio	23	35.38
	# de viviendas que tiene tres o mas piezas como dormitorio	15	23.08
Familias por vivienda	# de viviendas sin una familia	1	1.54
	# de viviendas con una familia	44	67.69
	# de viviendas con dos familias	18	27.69
	# de viviendas con tres o mas familias	2	3.08
Emigración	# hogares con algún miembro emigrado	0	0
	# hogares con ningún miembro emigrado	65	100
	# hogares con alguna mujer que haya emigrado	0	0
	# hogares con algún hombre que haya emigrado	0	0
Acceso al crédito	# hogares con un miembro haya obtenido algún préstamo	0	0
	# hogares sin un miembro haya obtenido algún préstamo	65	100
	# hogares con alguna mujer con préstamo	0	
	# hogares con algun hombre con préstamo	0	
Seguridad Alimentaria	# hogares que producen alimentos	9	13.85
	# hogares que NO producen alimentos	56	86.15
	# hogares que producen alimentos para autoconsumo	7	77.78
	# hogares que NO producen alimentos para autoconsumo	2	22.22
	# hogares que tienen huerto en su vivienda	6	9.23
	# hogares que NO tienen huerto en su vivienda	59	90.77
	# hogares que cuentan con animales de granja	49	75.38
	# hogares que NO cuentan con animales de granja	16	24.62
Tenencia de la Tierra	# hogares con tierra propia totalmente pagada	9	13.85
	# hogares con tierra propia pagando	0	0
	# hogares con tierra alquilada	0	0
	# hogares con tierra prestada	0	0
	# hogares con tierra en litigio	0	0
	# hogares con tierra comunal	1	1.54
	# hogares no tienen tierra	55	84.62
	# hogares con sistema de riego	0	0
Violencia	# jef@s de familia conocen casos de violencia intrafamiliar	1	1.54
	# jef@s de familia le ha sucedido o familia caso de violencia ultimo año	0	0
	# jef@s de familia se sienten segur@s en comunidad	63	96.92
Participación	# de hombres que participan en organizaciones(> 18)	10	10.75
	# de mujeres que participan en organizaciones(> 18)	5	5.15
	# de viviendas donde participan solo un hombre	8	12.31
	# de viviendas donde participan dos mujeres y mas	0	0

Levantamiento de Indicadores Socioeconomicos: De La Comunidad De Las Quebraditas

Municipio de: Santa Ana, Francisco Morazan

N° Vivienda	Nombre de jefe de Familia	Ocupado	Desocupada.	Edificio, publico Otro	Estado Vivienda (llenado después de levantada boleta)		
					B	R	M
1	Dagoberto Vasquez	X				X	
2	Sandra Varela	X				X	
3	Wilmer Wilfredo Andrade Andino	X				X	
4	Rodolfo Lopez	X				X	
5	Rodolfo Lopez Navaz	X			X		
6	Daniel Godoy	X			X		
7	Yessenia Lagos	X			X		
8	Iris Yolanda Duron	X				X	
9	Jose Domingo Rodriguez	X			X		
10	Alma Ordoñez	X			X		
11	Elias Rodriguez	X			X		
12	Manuel Funez	X			X		
13	Margarita Reyna Rodriguez	X					X
14	Carlos Guzman Cruz	X				X	
15	Olga Rosa Sierra	X				X	
16	Jose Pascual Cruz	X				X	
17	Alex Francisco Vasquez	X			X		
18	Alex Fernando Vasquez	X			X		
19	Sonia Argentina Vasquez	X				X	
20	Orlando Antonio Vasquez	X				X	
21	Jose Anibal Zeron	X				X	
22	Carlos Humberto Cruz	X				X	
23	Guadalupe Vasquez	X				X	
24	Yadira Lopez	X				X	
25	Cristell Anabella Cruz	X				X	
26	Marvin Noel Flores Zeron	X			X		
27	Maria De Los Santos Gomez	X				X	
28	Carlos Humberto Sosa	X				X	
29	Lamberta De Jesus Lopez	X			X		
30	Jose Saul Cerrato	X			X		
31	Candida Betty Andino	X			X		
32	Franklin Gonzales	X				X	
33	Roberto Cruz Martinez	X				X	
34	Mario Antonio Aguilar	X				X	
35	Julio Cesar Villalobos	X				X	
36	Julia Garcia	X				X	
37	Maria Brijida Amador	X				X	
38	Justo Rufino Lopez	X				X	
39	Hernan Martinez	X					X
40	Maria Brijida Amador	X				X	
41	Oliva Cruz Lopez	X				X	
42	Keydi Ramirez	X				X	
43	Manuel Matute	X				X	
44	Iris Evelin Torres Vasquez	X				X	
45	Kelsin Abigail Martinez cruz	X				X	
46	Albertina Suazo	X				X	
47	Maria Juliana Rodriguez	X				X	
48	Irma Francisca Garcia	X					X
49	Orfilia Martinez	X					X
50	Humberto Martinez	X					X
51	Victoriano Humberto Lopez	X				X	
52	Ana Maribel Zeron	X				X	
53	Carmen Padilla Reyes	X			X		
54	Yessica Chacon	X				X	
55	Maria Barahona	X			X		
56	Yester Wilfredo Avila	X				X	
57	Marlon Josue Godoy	X			X		
58	Santos Manuel Vasquez	X				X	
59	Noemy Yamileth Ordoñez	X				X	
60	Brenda Lopez	X				X	
61	Cristhian Martinez	X				X	
62	Maria Vasquez	X			X		
63	Maria Licon Sierra	X					X
64	Juan Carlos Ponce	X			X		
65	Jose Angel Godoy Martinez	X			X		

## CUADRO RESUMEN

Descripción Edificación	#
<b>Viviendas ocupadas</b>	65
Viviendas desocupadas(No Dieron Informacion)	0
Iglesias	0
Centro Comunal	0
Escuela	0
Kinder	0
Cesar – Césamo	0
<b>Negocios</b>	0
Edificio Gubernamental	0
Otros (establo)	0
<b>Total edificaciones</b>	65

REPORTE - FRECUENCIA SIMPLE

Fecha Inicio: Fecha Final:  
Comunidad: 005 - LAS MESITAS /

Departamento: 08 - FRANCISCO MORAZAN

Municipio: 0822 - SANTA ANA

=== A. DATOS DEMOGRÁFICOS ===

12. Datos de la Familia

Orden	Descripción	Cantidad	% Hombres	% Mujeres	% Hombres Leen	% Mujeres Leen	% Hombres no Leen	% Mujeres no Leen	%
1	Menores de 1 año	0	0	0	0	0			
2	De 1 a 4 años	33	9.30	13	7.56	20	10.93		
3	De 5 a 6 años	5	1.41	1	0.58	4	2.19		
4	De 7 a 12 años	46	12.96	27	15.70	19	10.38	27	17.42
5	De 13 a 15 años	15	4.23	6	3.49	9	4.92	6	3.87
6	De 16 a 18 años	22	6.20	10	5.81	12	6.56	9	5.81
7	De 19 a 23 años	35	9.86	16	9.30	19	10.38	16	10.32
8	De 24 a 30 años	40	11.27	21	12.21	19	10.38	20	12.90
9	De 31 a 40 años	58	16.34	27	15.70	31	16.94	27	17.42
10	De 41 a 50 años	34	9.58	21	12.21	13	7.10	21	13.55
11	De 51 a 64 años	45	12.68	20	11.63	25	13.66	20	12.90
12	De 65 años y mas	22	6.20	10	5.81	12	6.56	9	5.81
Total		355		172		183		155	155

P.12.1 Analfabetismo por rangos de edad

Orden	Descripción	Cantidad	%
4	De 7 a 12 años	2	28.57
5	De 13 a 15 años	0	0
6	De 16 a 18 años	1	14.29
7	De 19 a 23 años	0	0
8	De 24 a 30 años	1	14.29
9	De 31 a 40 años	0	0
10	De 41 a 50 años	0	0
11	De 51 a 64 años	0	0
12	De 65 años y mas	3	42.86
Total		7	

P.12.2 Cantidad de personas por edad y sexo

Edad	Cantidad Hombres	Cantidad Mujeres	Total
1	3	8	11

## Frecuencia comunidad de Las Mesitas

La comunidad de las Mesitas ubicada en la región dos del municipio de Santa Ana tiene una población de 355 personas de las cuales el 48.45% son hombres y el 51.55% son mujeres, el índice de analfabetismo incluyendo todos los rango de edad es de 1.97% un índice relativamente bajo. Se presentaron 16 casos de madres solteras y 5 casos de padres solteros, durante el año anterior al levantamiento d información de boletas censales hubieron cuatro nacimientos en la comunidad de un niño y tres niñas, la edad promedia de las madres era de 27.25 años. Y al momento de levantar la información había una mujer embarazada en rango de edad de 15 a 19 años, de los últimos nacimiento tres se dieron en hospital y uno en clínica privada. No se presentan muertes de madres durante embarazo o durante el parto. El 70.71% no planifica con su pareja y del 29.29% que si lo hacen el 37.93% planifica con la inyección, y 41.38% representa a mujeres que se operaron que representa 12 mujeres de la comunidad. No se presentan muertes de niños menores de cinco años.

Las enfermedades que más se manifiestan son 22.73% casos de hipertensión arterial, 18.18% casos de infecciones respiratorias agudas, se presentan dos casos de discapacidad, de los 62 niños menores de 9 años seis de ellos no tenían las vacunas correspondientes.

Se han dado casos de violencia en la comunidad tres personas victimas d violencia, en 8 hogares respondieron no sentirse seguros en la comunidad por casos de robos, maras, cantinas en la comunidad. La participación entre hombres y mujeres es casi pareja la participación del hombre es de 48.44% y un poquito más la de la mujer con un 51.56% de participación.

Los resultados obtenidos en servicios básicos es la siguiente 77.78% recibe agua domiciliar por acueducto, el 11.11% tienen pozo propio, 29.29% de los hogares tiene servicio sanitario o inodoro, 36.36% letrina de fosa séptica, 28.28% tiene letrina de fosas simple, el 18.18% utiliza

letrina, el 89.9% de los hogares tiene energía eléctrica domiciliar, 61.62% cuenta con servicio de telefonía celular o móvil, en un 80.81% cuenta con alumbrado público la comunidad y en un 13.13% se le ha dado mantenimiento a las calles.

Solo el 29.29% trabaja la tierra de este porcentaje el 26% trabaja la tierra propia y poseen dominio que representa 26 familias de las cuales 11 poseen dominio pleno y 15 dominio útil, un 3.03% trabajan tierra prestada, el 31.31% producen alimentos en la familia, de estos el 61.29% produce para autoconsumo y un 3.23% obtiene excedentes para la venta.

Se obtuvo en la cosecha 317 quintales de maíz y 8 quintales de frijol, el 10.1% de las familias tienen huerto familiar, el 55.56% de las familias tiene animales domésticos.

Las personas que están en el rango de edad de estudiar son 123 personas de las cuales 48.78% son hombres y el 51.22% mujeres, del 100% de las personas en edad de estudiar el 71.54% si están estudiando en los diferentes niveles educativos y el 28.46% no están estudiando.

Las personas en edad de fuerza de trabajo son 293 personas de las cuales el 49.49% son hombres y el 50.51% mujeres es decir en esta comunidad es mayor la fuerza de trabajo femenina. El rango de ingreso mensual por familia es el siguiente 40% de las familias tiene un ingreso entre el rango de L. 4001-8000, el 26.67% tiene un ingreso entre L. 2001-4000 y el 14.44% de las familias tiene un ingreso menor a L.1000.

De las 293 personas que están en edad de fuerza de trabajo el 69.28% no se encuentra laborando, solo una familia respondió tener préstamo y lo tiene el hombre de familia, dos familias reciben remesas en un rango de L. 2000 y mas, en el 93.94% de las familias el ingreso ajusta para los tres tiempos de comida.

El listado de profesiones y ocupaciones de la comunidad es el siguiente 31.74% ama de casa, 20.14% estudiante, 12.29% agricultor, pero de estos solo el 92.2% se dedica a la agricultura.

Los resultados en información de vivienda el 98.99% viven en casa y un 1% en casa improvisada, el 91.92% son tierras propias de las cuales 51.65% poseen dominio pleno y 47.25% dominio útil, un 7.07% viven en propiedad alquilada.

Los problemas que se presentan en las viviendas 49.49% problemas de repello, 24.24% techo en mal estado, 20.2% problemas estructurales, 16.16% piso de tierra, pero un 32.32% respondieron no presentar ningún problemas en su vivienda. El material de construcción de las viviendas 67.68% están construidas de adobe, 21.21% de bloque y 8.08% de ladrillo, el techo de las viviendas es de 47.47% de lamina metálica, 39.39% teja de barro, el material del piso es de 48.48% plancha de cemento, 20.2% de tierra y un 17.17% de mosaico. En general las condiciones de las viviendas es 44.44% condición regular, 36.36% buenas condiciones y 19.19% en malas condiciones. El 95.96% de las familias tiene cocina dentro de la vivienda, el 49.57% cocina con leña, el 25.22% con eco fogón, el 23.48% lo hace utilizando electricidad, el 35.64% consume agua de botellón, el 34.65% agua clorada, el 15.84% agua hervida. El 79.8% de las viviendas solo cuenta con un baño, el 41.41% con dos dormitorios que en 46.46% cada dormitorio es ocupado por dos personas y en el 90.91% de las viviendas solo habita una familia. Se presentan 4 casos de emigración todas por razones económicas.

REPORTE - ANEXOS LINEA BASE DEMOGRAFICA Y SOCIOECONOMICA DEL MUNICIPIO

Fecha Inicio: 1969-12-31

Fecha Final: 1969-12-31

Departamento: 08 - FRANCISCO

Municipio: 0822 - SANTA ANA

Comunidad: 005 - LAS MESITAS /

MORAZAN

Temáticas	Indicadores de Línea Base	Cantidad	Porcentaje
Datos Generales sobre Población	Viviendas Encuestadas	100	
	Población Total	361	
	Población Masculina	175	48.48
	Población Femenina	186	51.52
	Promedio de personas por vivienda		3.61
	De 1 a 4 años	35	9.7
	De 5 a 6 años	6	1.66
	De 7 a 12 años	47	13.02
	De 13 a 15 años	15	4.16
	De 16 a 18 años	22	6.09
	De 19 a 23 años	35	9.7
	De 24 a 30 años	40	11.08
	De 31 a 40 años	60	16.62
	De 41 a 50 años	34	9.42
	De 51 a 64 años	45	12.47
	De 65 años y mas	22	6.09
Fuerza de Trabajo	Población de edad de trabajar(PET)	296	
	Población económicamente activa(PEA)	141	47.64
	Población económicamente activa(PEA) ocupada	75	53.19
	Población económicamente activa(PEA) desocupada	66	46.81
	Tasa de empleo		
	Población económicamente inactiva(PEI)	155	52.36
	Población en que su ocupación es como empleado	78	88.64
	Población en que su ocupación es como empleado sector comercial	2	2.56
	Población en que su ocupación es como empleado sector industrial	0	0
	Población en que su ocupación es como empleado sector servicio	76	97.44
	Población en que su ocupación es trabaja por cuenta propia	10	11.36
	Población en que su ocupación es que trabaja sector primario	5	50
	Población en que su ocupación es que trabaja sector secundario	3	30
	Población en que su ocupación es que trabaja sector terciario	2	20
	# de empleos generados en cualquier sector productivo	0	0
	# Promedio de hogares con ingreso diario per capita menor de un \$1	35	35
	# Promedio de hogares con ingreso diario per capita entre \$1 y \$2	2	2
	# Promedio de hogares con ingreso diario per capita mayor que \$2	63	63
	# de hogares que su ingreso les ajusta para alimentarse los 3 tiempos	94	94
# de hogares que su ingreso les ajusta para alimentarse los 2 tiempos	6	6	
# de hogares que su ingreso les ajusta para alimentarse 1 tiempo	0	0	
Ingresos por remesas	# de hogares que reciben remesas	2	2
	# de hogares que reciben remesas menos de Lps. 1000	0	0
	# de hogares que reciben remesas entre Lps. 1001 y 2000	0	0
	# de hogares que reciben remesas de Lps. 2001 en adelante	2	100
Ingresos Mensuales Familiares	# de hogares que reciben ingresos menores Lps. 1000	37	37
	# de hogares que reciben ingresos entre Lps. 1001 y 2000	3	3
	# de hogares que reciben ingresos entre Lps. 2001 y 4000	13	13
	# de hogares que reciben ingresos entre Lps. 4001 y 8000	26	26
	# de hogares que reciben ingresos entre Lps. 8001 y 12000	14	14
	# de hogares que reciben ingresos entre Lps. 12001 y 20000	7	7
	# de hogares que reciben ingresos entre Lps. 20001 y 30000	0	0
	# de hogares que reciben ingresos entre Lps. 30001 y 50000	0	0
	# de hogares que reciben ingresos mayores que Lps. 50000	0	0
	Eduación	Datos sobre población estudiantil	
# de niños(a) en edad de estudiar		125	34.63
# de niños(a) en edad de estudiar que actualmente estudian		90	72
# de niños(a) en edad de estudiar que actualmente no estudian		35	28
# de niños en edad de estudiar		61	48.8
# de niñas en edad de estudiar		64	51.2
# de niños que estudian sin edad de estudiar		10	2.77
# de niñas que estudian sin edad de estudiar		15	4.16
# de niños(a) que estudian sin edad de estudiar		25	6.93

Temáticas	Indicadores de Línea Base	Cantidad	Porcentaje
	# de niños(a) en edad pre-escolar	6	4.8
	# de niños(a) en edad pre-escolar que estudian	5	83.33
	# de niños(a) en edad primaria	53	42.4
	# de niños(a) en edad primaria que estudian	42	79.25
	# de niños(a) en edad de plan básico	34	27.2
	# de niños(a) en edad de plan básico que estudian	23	67.65
Estudios diversificados	# de niños(a) en edad de diversificado	26	20.8
	# de niños(a) en edad de diversificado que estudian	15	57.69
Estudios universitarios	# de jóvenes en edad de estudiar en universidad	6	4.8
	# de jóvenes en edad de estudiar en universidad que estudian	5	83.33
Escolaridad promedio(PN)	Tasa de escolaridad promedio( <b>investigar en centro educativo</b> )		
	Población fuerza de trabajo emergente	37	12.5
	Población fuerza de trabajo emergente que estudia en secundaria	27	9.12
Género			
	# de niños(a) que estudian en preescolar	5	5.56
	# de niños que estudian en preescolar	1	20
	# de niñas que estudian en preescolar	4	80
	# de niños(a) que estudian en primaria	42	46.67
	# de niños que estudian en primaria	24	57.14
	# de niñas que estudian en primaria	18	42.86
	# de niños(a) que estudian en secundaria (plan básico)	23	25.56
	# de niños que estudian en secundaria (plan básico)	12	52.17
	# de niñas que estudian en secundaria (plan básico)	11	47.83
	# de niños(a) que estudian en diversificado	15	16.67
	# de niños que estudian en diversificado	5	33.33
	# de niñas que estudian en diversificado	10	66.67
	# de jóvenes que estudian en universidad	5	5.56
	# de hombres que estudian universidad	2	40
	# de mujeres que estudian universidad	3	60
Fuerza de trabajo	# de hombres en edad de trabajar	146	49.32
	# de mujeres en edad de trabajar	150	50.68
	# de hombres que trabajan remuneradamente (ocupación)	60	20.27
	# de mujeres que trabajan remuneradamente (ocupación)	31	10.47
	# de hombres fuerza de trabajo emergente que estudian secundaria	11	3.72
	# de mujeres fuerza de trabajo emergente que estudian secundaria	16	5.41
Jejes(a) de hogar	# Madres solteras	16	8.6
	# Padres solteros	5	2.86
	Tasa de embarazos en adolescentes(PN) (13 a 21 años)( <b>Investigar en centro de salud</b> )		
Salud			
	# de niños menos de 5 años	40	11.08
	# de niños muertos menos de 5 años en el año anterior	0	0
	# muertes infantiles por 1000 niños nacidos vivos		
	# de partos atendidos durante el año anterior	4	
	Total de niños(a) nacidos en el año anterior	4	
	# de partos atendidos en centro de salud	0	0
	# de partos atendidos en materno infantil	0	0
	# de partos atendidos en hospital	3	75
	# de partos atendidos en clínica privada	1	25
	# de partos atendidos en otros centros de salud	0	0
Objetivo No.3	# de madres murieron antes del parto año anterior	0	
	# de madres murieron durante del parto año anterior	0	
	# de madres murieron post parto año anterior	0	
	Tasa de mortalidad materna por cada 1000 partos		0
	# de personas que se enfermaron de Infecciones respiratorias agudas	10	0.41
	# de personas que se enfermaron de Dengue Clásico	2	0.08
	# de personas que se enfermaron de Hipertension Arterial	5	0.21
	# de personas que se enfermaron de Diabetes	1	0.04
	# de personas que se enfermaron de Asma bronquial	2	0.08
	# de personas que se enfermaron de Consumo de alcohol	1	0.04

Temáticas	Indicadores de Línea Base	Cantidad	Porcentaje
	# de personas que se enfermaron de De la piel	5	0.21
	# de personas que se enfermaron de Discapacidad	2	0.08
Servicios públicos	# de viviendas con servicio de Agua de pozo propio	11	11.00
	# de viviendas con servicio de Agua domiciliar de pozo comunal	6	6.00
	# de viviendas con servicio de Acarrea agua de río o quebrada	1	1.00
	# de viviendas con servicio de Agua domiciliar por acueducto	78	78.00
	# de viviendas con servicio de Agua llave pública / fuente	4	4.00
	# de viviendas con servicio de Reservorio de agua lluvia	2	2.00
	# de viviendas con servicio de Inodoro o servicio sanitario	30	30.00
	# de viviendas con servicio de Letrina de fosa simple	28	28.00
	# de viviendas con servicio de Letrina de fosa séptica	36	36.00
	# de viviendas con servicio de Usa letrina	18	18.00
	# de viviendas con servicio de Recolección de basura	4	4.00
	# de viviendas con servicio de Aseo de calles	8	8.00
	# de viviendas con servicio de Energía eléctrica domiciliar	90	90.00
	# de viviendas con servicio de Teléfono (HONDUTEL)	1	1.00
	# de viviendas con servicio de Teléfono (Celular móvil o fijo)	62	62.00
	# de viviendas con servicio de Alumbrado público	81	81.00
	# de viviendas con servicio de Mantenimiento de calles	13	13.00
Vivienda	# total de viviendas y edificaciones	100	
	# de edificaciones públicas y privadas		
	# de viviendas		
	# de viviendas desocupadas		
	# de viviendas ocupadas		
Material de construcción	# de viviendas construidas de adobe	67	67
	# de viviendas construidas de bloque	21	21
	# de viviendas construidas de ladrillo	9	9
	# de viviendas construidas de bahareque	2	2
	# de viviendas construidas de madera	1	1
	# de viviendas construidas de desperdicios	0	0
	# de viviendas construidas de yugua	0	0
Tenencia de la vivienda	# de familias con vivienda propia totalmente pagada	92	92
	# de familias con vivienda propia pagando	0	0
	# de familias alquilando vivienda	1	1
	# de familias con vivienda cedida o prestada	7	7
	# de familias con vivienda propia pagada y dominio pleno	47	51.09
	# de familias con vivienda propia pagada y dominio útil	44	47.83
	# de familias con vivienda propia pagada y dominio ocupación	0	0
	# de familias con vivienda propia pagada y dominio posesión	0	0
Problemas principales de las viviendas	# de viviendas que no tienen repello	50	50
	# de viviendas que no tienen repello externo	1	2
	# de viviendas que no tienen repello interno	5	10
	# de viviendas sin repello ambos	44	88
	# de viviendas con piso de tierra	16	16
	# de viviendas sin cielo falso	35	35
	# de viviendas con techo en mal estado	24	24
	# de viviendas problemas estructurales	20	20
	# de viviendas sin problemas	32	32
Condiciones de la vivienda	# de viviendas en buenas condiciones	37	37
	# de viviendas en regulares condiciones	44	44
	# de viviendas en malas condiciones	19	19
Consumo energético para cocinar	# de viviendas que utilizan electricidad para cocinar	28	28
	# de viviendas que utilizan el gas volátil para cocinar	0	0
	# de viviendas que utilizan kerosén para cocinar	2	2
	# de viviendas que utilizan kerosén eco fogón	29	29
	# de viviendas que utilizan leña para cocinar	57	57
Espacios de la vivienda	# de viviendas con sin piezas	0	0

Temáticas	Indicadores de Línea Base	Cantidad	Porcentaje
	# de viviendas con una sola pieza	5	5
	# de viviendas con dos piezas	12	12
	# de viviendas con tres o mas piezas	83	83
Viviendas con baños	# de viviendas sin baño	14	14
	# de viviendas con un baño	80	80
	# de viviendas con dos a mas baños	6	6
Dormitorios por vivienda	# de viviendas que tiene sin dormitorios	1	1
	# de viviendas que tiene una pieza como dormitorio	34	34
	# de viviendas que tiene dos piezas como dormitorio	42	42
	# de viviendas que tiene tres o mas piezas como dormitorio	23	23
Familias por vivienda	# de viviendas sin una familia	0	0
	# de viviendas con una familia	91	91
	# de viviendas con dos familias	8	8
	# de viviendas con tres o mas familias	1	1
Emigración	# hogares con algún miembro emigrado	4	4
	# hogares con ningun miembro emigrado	96	96
	# hogares con alguna mujer que haya emigrado	2	2
	# hogares con algún hombre que haya emigrado	3	3
Acceso al crédito	# hogares con un miembro haya obtenido algún préstamo	1	1
	# hogares sin un miembro haya obtenido algún préstamo	99	99
	# hogares con alguna mujer con préstamo	0	0
	# hogares con algun hombre con préstamo	1	100
Seguridad Alimentaria	# hogares que producen alimentos	31	31
	# hogares que NO producen alimentos	69	69
	# hogares que producen alimentos para autoconsumo	19	61.29
	# hogares que NO producen alimentos para autoconsumo	12	38.71
	# hogares que tienen huerto en su vivienda	10	10
	# hogares que NO tienen huerto en su vivienda	90	90
	# hogares que cuentan con animales de granja	56	56
	# hogares que NO cuentan con animales de granja	44	44
Tenencia de la Tierra	# hogares con tierra propia totalmente pagada	26	26
	# hogares con tierra propia pagando	0	0
	# hogares con tierra alquilada	1	1
	# hogares con tierra prestada	3	3
	# hogares con tierra en litigio	0	0
	# hogares con tierra comunal	0	0
	# hogares no tienen tierra	70	70
	# hogares con sistema de riego	0	0
Violencia	# jef@s de familia conocen casos de violencia intrafamiliar	4	4
	# jef@s de familia le ha sucedido o familia caso de violencia ultimo año	3	3
	# jef@s de familia se sienten segur@s en comunidad	92	92
Participación	# de hombres que participan en organizaciones(> 18)	31	26.72
	# de mujeres que participan en organizaciones(> 18)	34	28.33
	# de viviendas donde participan solo un hombre	23	23
	# de viviendas donde participan dos mujeres y mas	6	6

Levantamiento de Indicadores Socioeconomicos: De La Comunidad De Las Mesitas							
Municipio de: Santa Ana, Francisco Morazan							
N° Vivienda	Nombre de jefe de Familia	Ocupado	Desocupada.	Edificio, publico	Estado Vivienda (llenado después de levantada boleta)		
				Otro	B	R	M
1	Fernando Garcia	X			X		
2	federiko Vasques Rodriguez	X				X	
3	francisco Javier Cerrato	X				X	
4	Franklin Mauricio Lainez	X			X		
5	Felix lopez Gomez	X				X	
6	Jose Luis Flores	X			X		
7	Julio Cesar zeron	X			X		
8	jose Israel Vasquez	X					X
9	Julio Vasquez Lopez	X				X	
10	Jorge Matute Enamorado	X			X		
11	Jose Angel Avilez	X					X
12	Jose Napoleon gomez	X					X
13	Juan carlos Vasquez	X				X	
14	Julio Vargas Gonzalez	X			X		
15	Juana Francisca Gonzales	X				X	
16	Jose Elias Vargas	X			X		
17	jorge Vasquez Cabrera	X				X	
18	Jorge Vasquez Matute	X			X		
19	Jose Benito Lopez	X					X
20	Jose Leon Hernandez	X					X
21	Lili Sarahi Rodriguez	X					X
22	Lizeth Geraldina Vasquez	X			X		
23	lilian Maria Vasquez	X			X		
24	Marvin Gomez	X			X		
25	Maria Martina Avila	X					X
26	Martha Luz Cabrera	X					X
27	Maximiliano Gomez	X				X	
28	Maria Antonieta Rodriguez	X				X	
29	Maria Amparo Gonzales	X					X
30	Marco Antonio Vasquez	X			X		
31	Mario francisco Hernandez	X				X	
32	Maria Clementina Vasquez	X					X
33	Martina Gonzales	X				X	
34	Maria Ofelia Cabrera Vasquez	X				X	
35	Maria Magdalena Nolasco	X				X	
36	Majin Hernandez Gonzalez	X				X	
37	Maria Wenceslao Cabrera	X			X		
38	Maria Mercedes Hernandez	X					X
39	Maria Virginia Vasquez	X				X	
40	Norma Leticia Matute	X				X	
41	Norma Leticia Vargas	X				X	
42	Neydis Yaniza Aguilar	X				X	
43	Nelson Lopez	X				X	
44	Santos Elvin Silva	X			X		
45	Sixto wilfredo Rodriguez	X				X	
46	Virginia Estela Rodriguez	X			X		
47	Bessi Lorena lopez	X			X		
48	Kevin Oriel Avila	X			X		
49	Ingilberto Matute	X			X		
50	Victor Matute	X				X	
51	Hilda Isidra Vasquez	X			X		
52	Elia Margarita Vasquez	X				X	
53	Emilio Vasques	X				X	
54	Rosinda Silva Lopez	X			X		
55	Will Humberto Ramos	X					X

56	victor Jose Gonzales	X				X	
57	Oscar Antonio Talabera	X			X		
58	Erika Yaquelin Gonzales	X				X	
59	Virgilio Hernandez	X			X		
60	Ramon Alexis Matute	X			X		
61	Hugo alexander Godoy	X			X		
62	Enrique Yohan Rodrigues	X				X	
63	Ronal Edgardo Matute	X				X	
64	Fidel Matute Gomes	X				X	
65	David Reyniery Silva Cabrera	X					X
66	Denis Neptaly Avila	X				X	
67	Delmy Yolany Rodriguez	X					X
68	David Rodrigues Rodrigues	X				X	
69	Carlos Leonel Vasquez	X			X		
70	Arnulfo Vasquez Matute	X			X		
71	Reyna Victoria Rodriguez	X				X	
72	Keybi Esmeralda Vasquez	X				X	
73	Rosa Melida Gomez	X			X		
74	Yamileth Castillo	X			X		
75	Eva Angelina Avila	X				X	
76	Celestino vidal Silva	X			X		
77	Isidro Flores Baldes	X			X		
78	Hector Yolany Vasquez	X				X	
79	Anira Ezpinoza	X					X
80	Aracely Margarita Matute	X				X	
81	Alfonso Matute Vasquez	X					X
82	Ana Julia Lopez	X			X		
83	Ariel Eduardo Avila	X				X	
84	Angela Rosa Sierra	X				X	
85	Asuncion Avila Elvira	X					X
86	Angela Maria Vasquez	X			X		
87	Angel Efrain Cabrera	X			X		
88	Alex Alfredo Gonzales	X			X		
89	Aurelio Rodriguez Rodriguez	X				X	
90	Maria Sofia Hernandez	X				X	
91	Alfonso Torrez Rodriguez	X					X
92	Mauricio Alexander Lopez	X				X	
93	Delmis Gisella Zeron	X			X		
94	Alma Lutecia Avila Valladarez	X				X	
95	Faustina Hernandez	X					X
96	Maria Julia Silva	X				X	
97	Jose Alberto Zeron	X				X	
98	Norma Sagrario Gonzales	X			X		
99	Marcos Cabrera	X			X		
100	Glenda Ramirez		X				
101	Denis Zeron		X				
102	Dilcia Vasquez		X				
103	Celenia Matute		X				
104	Consuela Vasquez		X				
105	Celsa Hernandez		X				
106	Carlos Matute		X				
107	Alberto Vasquez		X				
108	Angel Rodriguez		X				
109	Argentina Rodriguez		X				
110	Antonio Rodriguez		X				
111	Ana Julia Lopez		X				
112	Celedonia Vasquez		X				
113	Olivia Gonzales		X				
114	Belinda Vasquez		X				
115	Karina Iainez		X				
116	Yolanda Rodriguez		X				
117	Virginia Vasquez		X				
118	Olman Avila		X				
119	Elena Silva		X				
120	Elvia vasquez		X				
121	Dilcia Vasquez		X				
122	Celenia Solorzano Matute		X				
123	consuelo Vasquez		X				
124	Carlos Matute		X				
125	Josefina Gonzalez		X				
126	Lucinda Gonzales		X				
127	Lourdes Vasquez		X				
128	Leonardo Murillo		X				
129	Jose Alberto Matute		X				
130	Lucinda Cabrera		X				
131	Marina Garcia		X				
132	Maria Norma Silva		X				
133	Melvin Vasquez		X				

<b>CUADRO RESUMEN</b>	
<b>Descripción Edificación</b>	
<b>Viviendas ocupadas</b>	<b>99</b>
Viviendas desocupadas(No Dieron Informacion)	34
Iglesias	1
Centro Comunal	1
Escuela	1
Kinder	1
Cesar – Césamo	0
<b>Negocios</b>	<b>1</b>
Edificio Gubernamental	0
Otros (establo)	0
<b>Total Edificaciones</b>	<b>138</b>

**REPORTE - FRECUENCIA SIMPLE**

Fecha Inicio: Fecha Final:  
Comunidad: 004 - La Bodega /

Departamento: 08 - FRANCISCO MORAZAN

Municipio: 0822 - SANTA ANA

**=== A. DATOS DEMOGRÁFICOS ===**

**12. Datos de la Familia**

Orden	Descripción	Cantidad	% Hombres	% Mujeres	% Hombres Leen	% Mujeres Leen	% Hombres no Leen	% Mujeres no Leen	%						
1	Menores de 1 año	0	0	0	0	0									
2	De 1 a 4 años	83	8.50	46	9.45	37	7.55								
3	De 5 a 6 años	46	4.71	22	4.52	24	4.90	0	0.00						
4	De 7 a 12 años	115	11.77	60	12.32	55	11.22	52	12.97						
5	De 13 a 15 años	61	6.24	31	6.37	30	6.12	30	7.48						
6	De 16 a 18 años	57	5.83	39	8.01	18	3.67	39	9.73						
7	De 19 a 23 años	101	10.34	55	11.29	46	9.39	54	13.47						
8	De 24 a 30 años	126	12.90	54	11.09	72	14.69	54	13.47						
9	De 31 a 40 años	158	16.17	69	14.17	89	18.16	66	16.46						
10	De 41 a 50 años	96	9.83	49	10.06	47	9.59	46	11.47						
11	De 51 a 64 años	88	9.01	41	8.42	47	9.59	40	9.98						
12	De 65 años y mas	46	4.71	21	4.31	25	5.10	20	4.99						
<b>Total</b>		<b>977</b>		<b>487</b>		<b>490</b>		<b>401</b>		<b>413</b>		<b>39</b>		<b>39</b>	

**P.12.1 Analfabetismo por rangos de edad**

Orden	Descripción	Cantidad	%
4	De 7 a 12 años	13	16.67
5	De 13 a 15 años	1	1.28
6	De 16 a 18 años	0	0
7	De 19 a 23 años	2	2.56
8	De 24 a 30 años	0	0
9	De 31 a 40 años	6	7.69
10	De 41 a 50 años	4	5.13
11	De 51 a 64 años	3	3.85
12	De 65 años y mas	5	6.41
<b>Total</b>		<b>34</b>	

**P.12.2 Cantidad de personas por edad y sexo**

Edad	Cantidad Hombres	Cantidad Mujeres	Total
1	22	10	32

## Frecuencia comunidad de La Bodega

La comunidad de la bodega es una comunidad grande pero que está unida cuenta con un solo patronato y otras organizaciones, por esta razón a pesar de ser grande se ingreso en una sola porque no está dividida en sectores.

La bodega tiene una aproximado de 977 habitantes esto tomando en cuenta la información que se pudo obtener ya que esta no fu excepción de que hubieran viviendas donde no se proporciono información o estaban deshabitadas.

De la población encuestada el 49.85% son hombres y el 50.15% son mujeres es decir en esta comunidad es mayor la población femenina, de esta población solo el 7.98% o sabe leer este porcentaje incluyendo a hombres y mujeres. El índice de analfabetismo incluidos todos los rangos de edad es de 3.48% un porcentaje relativamente bajo en esta comunidad que es grande. Se encontró un total de 55 madres solteras y 4 padres solteros en toda la comunidad, se dieron seis nacimientos durante el año anterior al levantamiento de las encuestas de los cuales 4 fueron niños y 2 niñas con un promedio de edad de las madres de 26 años.

Al momento de levantamiento de encuestas se encontraban cuatro mujeres en gestación, no se han dado casos de muerte de mujeres durante el embarazo ni en el parto, ni de niños menores de cinco años. De las familias encuestadas el 24.62% de ellas planifica esto representa 49 mujeres de las cuales 14 lo hacen con inyección, 13 de ellas se realizaron operación, 10 con pastilla, 7 mujeres tienen el DIU y 4 lo hacen con preservativo.

Las enfermedades manifestadas en las familias de la comunidad son muy pocas un 3.4% a tenido infecciones respiratorias, 3.2% casos de asma bronquial, 2.26% casos de diarreas. De la población total solo 14 personas no tienen las vacunas correspondientes.

En su mayoría los encuestados respondieron no haber sido testigos de casos de violencia, el 90.45% dijeron sentirse seguros en la comunidad, de las 199 casas que se encuestaron hay un porcentaje de participación ya sea de un hombre o mujer en la familia de 92 personas.

Los datos que se obtuvieron en los servicios básicos son: de los 199 hogares encuestados 179 reciben agua domiciliar por acueducto, 136 hogares tienen inodoro o servicio sanitario, 32.66% tienen letrina de fosa séptica, 77.39% de los hogares cuentan con el servicio de energía eléctrica domiciliar, el 80.4% de los encuestados tienen telefonía celular, en un 54.27% se ha alumbrado la comunidad y en un 18.09% se le ha dado mantenimiento a las calles.

Solo el 9.55% de los miembros de las familias trabajan la tierra, de estos el 66.67% produce para autoconsumo y solo el 5.56% obtienen excedentes para la venta. De los que sembraron se obtuvo una cosecha de 97 quintales de maíz y 7 quintales de frijol, solo el 5.03% tienen huerto familiar. El 79.40% de las familias tienen animales domésticos.

De la población total de la comunidad 380 están en el rango de edad para estudiar de estos 54.47% son hombres y 45.53% son mujeres, de estos 380 personas en edad de estudiar 306 si están estudiando y solo 74 no lo están estas 74 personas están representadas por 56.76% hombres y 43.24% mujeres.

La fuerza de ingreso de la comunidad es de 80.96%. El rango de ingreso familiar sin remesas es de 36.34% de las familias tienen un ingreso entre el rango de L.2001-4000, un 35.71% oscilan en un ingreso de L.4001-8000, 11.49% de las familias reciben ingreso de L. 8001-12000 y un 3.73% tienen ingresos menores a L.1000. De las 971 personas que están en la edad de ser fuerza de ingreso 469 están trabajando esto representa un 59.29%, los ingresos que tienen las familias a un 93.47% les ajusta para los tres tiempo de comida. El listado de profesiones que destacan en la comunidad es el siguiente 22% están estudiando, 19.09 son amas de casa, 17.07 no profesión definida y un 9.36% poseen título de perito mercantil y contador público.

Los resultados obtenidos en información de viviendas el 100% de las familias habitan en casas, de las cuales el 93.47% es propia, 3.52% están alquilando y 2.51% se encuentran en vivienda prestada.

De los que ya habitan en casa propia el 50% poseen dominio pleno y el otro 50% dominio útil de estas tierras. Los problemas de vivienda que presentaron los habitantes de la comunidad fueron 32.16% de las viviendas no tienen repello tanto interno como externo, 28.14% tienen techos en mal estado, 12.56% de las viviendas aun tiene piso de tierra y en ese mismo porcentaje las que presentan problemas estructurales, pero un porcentaje de 38.69% de los hogares no presentan ningún problema. El 53.27% de las viviendas están construidas de adobe, 23.62% de ladrillo y 19.6% de bloque. Los piso de las viviendas 42.21% es de plancha de cemento, 28.14% de cerámica, 12.56% de ladrillo de barro y 10.05% de tierra. El 49.25% de las viviendas está en condiciones regulares un 44.72% en buenas condiciones y un 6.03% en malas condiciones. El material del techo de las viviendas es de 62.31% lamina metálica, 19.6% lamina de barro y un 13.07% de lamina de asbesto. El 93.97% de las viviendas tiene cocina de las cuales el 83.96% está ubicada dentro de la vivienda. El 42.91% de las familias utiliza leña para cocinar, un 28.34% utilizan la electricidad y un 20.24% tiene eco fogón. El 71.14% de las familias consumen agua de botellón, 13.93% agua filtrada y un 5.47% agua clorada. La

distribución que tienen las viviendas es 67.34% cuatro o más piezas, 16.08% tres piezas, 12.56% y 4.02% una sola pieza, 75.88% de las viviendas tienen un solo baño, 11.06% dos baños y en el mismo porcentaje las viviendas que no tienen baño. El 37.19% de las viviendas tienen tres o más dormitorios, 37.69% tiene dos dormitorios, 24.62% tienen un dormitorio. En el 45.73% de los hogares se comparte habitación por dos personas, 35.18% por tres o más personas y en un 18.59%. En el 77.39% de las viviendas solo habita una familia, en el 14.57% habitan dos familias y 7.04% habitan tres o más familias.

Se han presentado 18 casos de emigración de familiares en la comunidad de los cuales 16 lo hicieron por razones económicas y 2 por violencia generalizada.

REPORTE - ANEXOS LINEA BASE DEMOGRAFICA Y SOCIOECONOMICA DEL MUNICIPIO

Fecha Inicio: 1969-12-31

Fecha Final: 1969-12-31

Departamento: 08 - FRANCISCO

Municipio: 0822 - SANTA ANA

Comunidad: 004 - La Bodega /

MORAZAN

Temáticas	Indicadores de Línea Base	Cantidad	Porcentaje
Datos Generales sobre Población	Viviendas Encuestadas	199	
	Población Total	977	
	Población Masculina	487	49.85
	Población Femenina	490	50.15
	Promedio de personas por vivienda		4.91
	De 1 a 4 años	83	8.5
	De 5 a 6 años	46	4.71
	De 7 a 12 años	115	11.77
	De 13 a 15 años	61	6.24
	De 16 a 18 años	57	5.83
	De 19 a 23 años	101	10.34
	De 24 a 30 años	126	12.9
	De 31 a 40 años	158	16.17
	De 41 a 50 años	96	9.83
	De 51 a 64 años	88	9.01
	De 65 años y mas	46	4.71
	Fuerza de Trabajo	Población de edad de trabajar(PET)	791
Población económicamente activa(PEA)		422	53.35
Población económicamente activa(PEA) ocupada		297	70.38
Población económicamente activa(PEA) desocupada		125	29.62
Tasa de empleo			
Población económicamente inactiva(PEI)		369	46.65
Población en que su ocupación es como empleado		157	89.71
Población en que su ocupación es como empleado sector comercial		1	0.64
Población en que su ocupación es como empleado sector industrial		1	0.64
Población en que su ocupación es como empleado sector servicio		155	98.73
Población en que su ocupación es trabaja por cuenta propia		18	10.29
Población en que su ocupación es que trabaja sector primario		5	27.78
Población en que su ocupación es que trabaja sector secundario		6	33.33
Población en que su ocupación es que trabaja sector terciario		7	38.89
# de empleos generados en cualquier sector productivo		8	1.01
# Promedio de hogares con ingreso diario per capita menor de un \$1		24	12.06
# Promedio de hogares con ingreso diario per capita entre \$1 y \$2		1	0.5
# Promedio de hogares con ingreso diario per capita mayor que \$2		174	87.44
# de hogares que su ingreso les ajusta para alimentarse los 3 tiempos		186	93.47
# de hogares que su ingreso les ajusta para alimentarse los 2 tiempos		12	6.03
# de hogares que su ingreso les ajusta para alimentarse 1 tiempo	1	0.5	
Ingresos por remesas	# de hogares que reciben remesas	4	2.01
	# de hogares que reciben remesas menos de Lps. 1000	0	0
	# de hogares que reciben remesas entre Lps. 1001 y 2000	0	0
	# de hogares que reciben remesas de Lps. 2001 en adelante	4	100
Ingresos Mensuales Familiares	# de hogares que reciben ingresos menores Lps. 1000	24	12.06
	# de hogares que reciben ingresos entre Lps. 1001 y 2000	4	2.01
	# de hogares que reciben ingresos entre Lps. 2001 y 4000	34	17.09
	# de hogares que reciben ingresos entre Lps. 4001 y 8000	66	33.17
	# de hogares que reciben ingresos entre Lps. 8001 y 12000	24	12.06
	# de hogares que reciben ingresos entre Lps. 12001 y 20000	28	14.07
	# de hogares que reciben ingresos entre Lps. 20001 y 30000	13	6.53
	# de hogares que reciben ingresos entre Lps. 30001 y 50000	4	2.01
# de hogares que reciben ingresos mayores que Lps. 50000	2	1.01	
Eduación	Datos sobre población estudiantil		
	# de niños(a) en edad de estudiar	380	38.89
	# de niños(a) en edad de estudiar que actualmente estudian	306	80.53
	# de niños(a) en edad de estudiar que actualmente no estudian	74	19.47
	# de niños en edad de estudiar	207	54.47
	# de niñas en edad de estudiar	173	45.53
	# de niños que estudian sin edad de estudiar	63	6.45
	# de niñas que estudian sin edad de estudiar	42	4.3
	# de niños(a) que estudian sin edad de estudiar	105	10.75

Temáticas	Indicadores de Línea Base	Cantidad	Porcentaje
	# de niños(a) en edad pre-escolar	40	10.53
	# de niños(a) en edad pre-escolar que estudian	37	92.5
	# de niños(a) en edad primaria	143	37.63
	# de niños(a) en edad primaria que estudian	120	83.92
	# de niños(a) en edad de plan básico	103	27.11
	# de niños(a) en edad de plan básico que estudian	83	80.58
Estudios diversificados	# de niños(a) en edad de diversificado	64	16.84
	# de niños(a) en edad de diversificado que estudian	41	64.06
Estudios universitarios	# de jóvenes en edad de estudiar en universidad	30	7.89
	# de jóvenes en edad de estudiar en universidad que estudian	25	83.33
Escolaridad promedio(PN)	Tasa de escolaridad promedio( <b>investigar en centro educativo</b> )		
	Población fuerza de trabajo emergente	118	14.92
	Población fuerza de trabajo emergente que estudia en secundaria	97	12.26
Género			
	# de niños(a) que estudian en preescolar	37	12.09
	# de niños que estudian en preescolar	20	54.05
	# de niñas que estudian en preescolar	17	45.95
	# de niños(a) que estudian en primaria	120	39.22
	# de niños que estudian en primaria	59	49.17
	# de niñas que estudian en primaria	61	50.83
	# de niños(a) que estudian en secundaria (plan básico)	83	27.12
	# de niños que estudian en secundaria (plan básico)	51	61.45
	# de niñas que estudian en secundaria (plan básico)	32	38.55
	# de niños(a) que estudian en diversificado	41	13.4
	# de niños que estudian en diversificado	23	56.1
	# de niñas que estudian en diversificado	18	43.9
	# de jóvenes que estudian en universidad	25	8.17
	# de hombres que estudian universidad	12	48
	# de mujeres que estudian universidad	13	52
Fuerza de trabajo	# de hombres en edad de trabajar	388	49.05
	# de mujeres en edad de trabajar	403	50.95
	# de hombres que trabajan remuneradamente (ocupación)	212	26.8
	# de mujeres que trabajan remuneradamente (ocupación)	110	13.91
	# de hombres fuerza de trabajo emergente que estudian secundaria	55	6.95
	# de mujeres fuerza de trabajo emergente que estudian secundaria	42	5.31
Jejes(a) de hogar	# Madres solteras	55	11.22
	# Padres solteros	4	0.82
	Tasa de embarazos en adolescentes(PN) (13 a 21 años)( <b>Investigar en centro de salud</b> )		
Salud			
	# de niños menos de 5 años	105	10.75
	# de niños muertos menos de 5 años en el año anterior	0	0
	# muertes infantiles por 1000 niños nacidos vivos		
	# de partos atendidos durante el año anterior	6	
	Total de niños(a) nacidos en el año anterior	6	
	# de partos atendidos en centro de salud	0	0
	# de partos atendidos en materno infantil	1	16.67
	# de partos atendidos en hospital	5	83.33
	# de partos atendidos en clínica privada	0	0
	# de partos atendidos en otros centros de salud	0	0
Objetivo No.3	# de madres murieron antes del parto año anterior	0	
	# de madres murieron durante del parto año anterior	0	
	# de madres murieron post parto año anterior	0	
	Tasa de mortalidad materna por cada 1000 partos		0
	# de personas que se enfermaron de Infecciones respiratorias agudas	148	6.87
	# de personas que se enfermaron de Dengue Clásico	10	0.46
	# de personas que se enfermaron de ZIKA	2	0.09
	# de personas que se enfermaron de Chicunguya	32	1.49
	# de personas que se enfermaron de Hipertension Arterial	26	1.21
	# de personas que se enfermaron de Diabetes	9	0.42

Temáticas	Indicadores de Línea Base	Cantidad	Porcentaje
	# de personas que se enfermaron de Asma bronquial	8	0.37
	# de personas que se enfermaron de Epilepsia	1	0.05
	# de personas que se enfermaron de Neumonía	1	0.05
	# de personas que se enfermaron de Consumo de alcohol	5	0.23
	# de personas que se enfermaron de Cáncer	2	0.09
	# de personas que se enfermaron de Diarreas	6	0.28
	# de personas que se enfermaron de De la piel	9	0.42
	# de personas que se enfermaron de Discapacidad	6	0.28
Servicios públicos			
	# de viviendas con servicio de Agua de pozo propio	5	2.51
	# de viviendas con servicio de Agua domiciliar de pozo comunal	14	7.04
	# de viviendas con servicio de Acarrea agua de río o quebrada	4	2.01
	# de viviendas con servicio de Agua domiciliar por acueducto	179	89.95
	# de viviendas con servicio de Agua llave pública / fuente	17	8.54
	# de viviendas con servicio de Reservorio de agua lluvia	20	10.05
	# de viviendas con servicio de Inodoro o servicio sanitario	136	68.34
	# de viviendas con servicio de Letrina de fosa simple	16	8.04
	# de viviendas con servicio de Letrina de fosa séptica	65	32.66
	# de viviendas con servicio de Usa letrina	68	34.17
	# de viviendas con servicio de Recolección de basura	18	9.05
	# de viviendas con servicio de Aseo de calles	22	11.06
	# de viviendas con servicio de Energía eléctrica domiciliar	154	77.39
	# de viviendas con servicio de Teléfono (HONDUTEL)	26	13.07
	# de viviendas con servicio de Teléfono (Celular móvil o fijo)	160	80.40
	# de viviendas con servicio de Alumbrado público	108	54.27
	# de viviendas con servicio de Mantenimiento de calles	36	18.09
Vivienda			
	# total de viviendas y edificaciones	199	
	# de edificaciones públicas y privadas		
	# de viviendas		
	# de viviendas desocupadas		
	# de viviendas ocupadas		
Material de construcción			
	# de viviendas construidas de adobe	106	53.27
	# de viviendas construidas de bloque	39	19.6
	# de viviendas construidas de ladrillo	47	23.62
	# de viviendas construidas de bahareque	0	0
	# de viviendas construidas de madera	7	3.52
	# de viviendas construidas de desperdicios	0	0
	# de viviendas construidas de yugua	0	0
Tenencia de la vivienda			
	# de familias con vivienda propia totalmente pagada	186	93.47
	# de familias con vivienda propia pagando	7	3.52
	# de familias alquilando vivienda	1	0.5
	# de familias con vivienda cedida o prestada	5	2.51
	# de familias con vivienda propia pagada y dominio pleno	93	50
	# de familias con vivienda propia pagada y dominio útil	93	50
	# de familias con vivienda propia pagada y dominio ocupación	0	0
	# de familias con vivienda propia pagada y dominio posesión	0	0
Problemas principales de las viviendas			
	# de viviendas que no tienen repello	64	32.16
	# de viviendas que no tienen repello externo	9	14.06
	# de viviendas que no tienen repello interno	4	6.25
	# de viviendas sin repello ambos	51	79.69
	# de viviendas con piso de tierra	25	12.56
	# de viviendas sin cielo falso	64	32.16
	# de viviendas con techo en mal estado	56	28.14
	# de viviendas problemas estructurales	25	12.56
	# de viviendas sin problemas	77	38.69
Condiciones de la vivienda			
	# de viviendas en buenas condiciones	89	44.72
	# de viviendas en regulares condiciones	98	49.25
	# de viviendas en malas condiciones	12	6.03

Temáticas	Indicadores de Línea Base	Cantidad	Porcentaje
Consumo energético para cocinar	# de viviendas que utilizan electricidad para cocinar	70	35.18
	# de viviendas que utilizan el gas volátil para cocinar	11	5.53
	# de viviendas que utilizan kerosén para cocinar	10	5.03
	# de viviendas que utilizan kerosén eco fogón	50	25.13
	# de viviendas que utilizan leña para cocinar	106	53.27
Espacios de la vivienda	# de viviendas con sin piezas	0	0
	# de viviendas con una sola pieza	8	4.02
	# de viviendas con dos piezas	25	12.56
	# de viviendas con tres o mas piezas	166	83.42
Viviendas con baños	# de viviendas sin baño	22	11.06
	# de viviendas con un baño	151	75.88
	# de viviendas con dos a mas baños	26	13.07
Dormitorios por vivienda	# de viviendas que tiene sin dormitorios	1	0.5
	# de viviendas que tiene una pieza como dormitorio	49	24.62
	# de viviendas que tiene dos piezas como dormitorio	75	37.69
	# de viviendas que tiene tres o mas piezas como dormitorio	74	37.19
Familias por vivienda	# de viviendas sin una familia	2	1.01
	# de viviendas con una familia	154	77.39
	# de viviendas con dos familias	29	14.57
	# de viviendas con tres o mas familias	14	7.04
Emigración	# hogares con algún miembro emigrado	18	9.05
	# hogares con ningún miembro emigrado	181	90.95
	# hogares con alguna mujer que haya emigrado	15	7.54
	# hogares con algún hombre que haya emigrado	8	4.02
Acceso al crédito	# hogares con un miembro haya obtenido algún préstamo	7	3.52
	# hogares sin un miembro haya obtenido algún préstamo	192	96.48
	# hogares con alguna mujer con préstamo	2	28.57
	# hogares con algun hombre con préstamo	5	71.43
Seguridad Alimentaria	# hogares que producen alimentos	18	9.05
	# hogares que NO producen alimentos	181	90.95
	# hogares que producen alimentos para autoconsumo	12	66.67
	# hogares que NO producen alimentos para autoconsumo	6	33.33
	# hogares que tienen huerto en su vivienda	10	5.03
	# hogares que NO tienen huerto en su vivienda	189	94.97
	# hogares que cuentan con animales de granja	158	79.4
Tenencia de la Tierra	# hogares que NO cuentan con animales de granja	41	20.6
	# hogares con tierra propia totalmente pagada	34	17.09
	# hogares con tierra propia pagando	0	0
	# hogares con tierra alquilada	1	0.5
	# hogares con tierra prestada	0	0
	# hogares con tierra en litigio	0	0
	# hogares con tierra comunal	0	0
Violencia	# hogares no tienen tierra	164	82.41
	# hogares con sistema de riego	1	5.56
	# jef@s de familia conocen casos de violencia intrafamiliar	4	2.01
	# jef@s de familia le ha sucedido o familia caso de violencia ultimo año	2	1.01
Participación	# jef@s de familia se sienten segur@s en comunidad	180	90.45
	# de hombres que participan en organizaciones(> 18)	45	15.57
	# de mujeres que participan en organizaciones(> 18)	47	14.42
	# de viviendas donde participan solo un hombre	31	15.58
	# de viviendas donde participan dos mujeres y mas	8	4.02

## Municipio de: Santa Ana, Francisco Moraza

### Levantamiento de Indicadores Socioeconomicos: De La Comunidad De La Bodega

N° Vivienda	Nombre de jefe de Familia	Ocupado	Desocupada.	Edificio, publico Otro	Estado Vivienda (llenado después de levantada boleta)		
					B	R	M
1	Yolani Marisol Lopez Ramos	✘				✘	
2	Venito Moises Barahona	✘			✘		
3	Joaquin prospero Barahona	✘				✘	
4	Joaquin Moises Barahona	✘			✘		
5	Colunba Cruz	✘					✘
6	Maria Veronica Cruz Avilez	✘					✘
7	Rosa Amalia Cruz	✘				✘	
8	Ilda Dinora Ramos Cruz	✘				✘	
9	Oscar Alexander Vargas	✘				✘	
10	Maria Elena Cruz	✘				✘	
11	Dunia Lizeth Lopez	✘			✘		
12	Santos Avilez	✘			✘		
13	Nely Ondina Anariba	✘			✘		
14	Olibio Anariba	✘			✘		
15	Luztina Avilez Matute	✘			✘		
16	Mauricio Suarez	✘				✘	
17	Yamileth Maribel Cruz	✘				✘	
18	Anastacio Cruz Barahona	✘			✘		
19	Carlos Humberto Tizado	✘			✘		
20	Angel Lopez	✘			✘		
21	Claudia Zeron	✘			✘		
22	Denia Suyapa Martinez	✘				✘	
23	Mario leibselar	✘			✘		
24	Gustavo Ilsaca	✘			✘		
25	Kensi Lainez	✘			✘		
26	Ana Isabel Lainez	✘			✘		
27	Bertha lidia Ordoñez	✘			✘		
28	Elkin Fonseca	✘			✘		
29	German daniel Anariba	✘			✘		
30	Angela Rosa Fonseca	✘				✘	
31	Rolando Ordoñez	✘			✘		
32	Nelson Barahona	✘			✘		
33	Julio Yovany Degrandes	✘			✘		
34	Jorge Alberto Cruz	✘			✘		
35	Monica Ortencia Herrera	✘				✘	
36	Efrain Herrera	✘				✘	
37	Jorge Alberto Fonseca	✘			✘		
38	Lorena Isabel Fonseca	✘			✘		
39	Abigail Avila	✘			✘		
40	Dilcia Carina Cabrera	✘				✘	
41	Alejandro Avilez	✘			✘		
42	Everson Leonardo Avilez	✘			✘		
43	Fany Esperanza Vasquez	✘			✘		
44	Jimi Janleni Fonseca	✘			✘		
45	Henry Alexander Cerrato	✘			✘		
46	Alejandrina Avilez	✘				✘	
47	Maria Avilez	✘				✘	
48	Pedro Avilez Matute	✘			✘		
49	Hector Alexis Ordoñez	✘				✘	
50	Franklin Lagos	✘				✘	
51	Felipe De Jesus Avilez	✘					✘
52	Juan Matuz	✘				✘	
53	Brenda Carina Vasquez	✘			✘		
54	Jose Vasquez Matuz	✘			✘		
55	Leonidas Zeron	✘			✘		
56	Junior Alexander Vasquez	✘				✘	
57	Victor Vasquez lopez	✘					✘
58	Erlin Vasquez	✘				✘	
59	Vanessa Yaquelin Avilez Herrera	✘				✘	
60	Maria Zulema Cruz	✘			✘		
61	Lavislao Avilez Matuz	✘			✘		
62	Maria Avilez	✘				✘	
63	Jose Mejia	✘				✘	
64	Lesbia avilez	✘			✘		
65	Santos Trinidad Avilez	✘				✘	
66	Juana Francisca Andrade	✘				✘	
67	Justa Pastora Avilez	✘			✘		

68	Jose Tomas Avilez Matuz	X				X	
69	Santos Florentino Avilez	X			X		
70	Alba Avilez	X				X	
71	Alexis Omar Navas	X				X	
72	Santos Anastacio Matute	X				X	
73	Walter Matute	X				X	
74	Santos felina Gonzales	X			X		
75	Helen Barahona	X			X		
76	Yohana Mirella Almendarez	X				X	
77	Faustino Avilez	X				X	
78	Maria lidia Avilez	X					X
79	Allan Almendarez	X				X	
80	Maria de Los Angeles Avilez	X					X
81	Yeni Cristina Vasquez	X				X	
82	Maria Gonzales	X				X	
83	Elvin Yuvini Matta Cruz	X			X		
84	Jose Antonio Carranza	X				X	
85	Claudia Maritza Matta	X				X	
86	Tony Matta	X			X		
87	Maria Fabiola Cerrato Avila	X				X	
88	Dunia Gonzales	X			X		
89	Mirian Galo	X				X	
90	Benigno Cerrato	X					X
91	Alfredo Lopez	X			X		
92	Feliz Dario Rivas	X				X	
93	David Avilez	X			X		
94	Renier Antonio Matta	X			X		
95	Maria Pricila Andrade	X				X	
96	Andres Andrade	X				X	
97	Osman Ricardo Vasquez	X				X	
98	Douglas Avila	X				X	
99	Jose Francisco Linarez	X			X		
100	Reyna Isabel Garay Duron	X				X	
101	Sara Esmeralda Vasquez Duron	X			X		
102	Antonio Vasquez Rodriguez	X				X	
103	Jose Adan Moncada Flores	X				X	
104	Pedro Vasquez	X				X	
105	Roger Alexis Vasquez Garcia	X				X	
106	Manuel Hernandez	X				X	
107	Martha Izaguirre	X				X	
108	Octavio Cerrato	X				X	
109	Victorina Cerrato	X			X		
110	Vicente Cerrato	X				X	
111	Dennis Joaquin Cerrato	X				X	
112	Naun Gabriel Vasquez	X			X		
113	Rufino Vasquez	X			X		
114	Maria Elena Avila	X			X		
115	Sandra Cruz	X			X		
116	Irma Francisca Rodriguez	X				X	
117	Ramon Rosa Vasquez	X					X
118	Yadira Cerrato	X				X	
119	Norma Lizeth Vasquez	X				X	
120	Doris Galo	X				X	
121	Sandra Patricia Matute	X			X		
122	Luis Alberto Lopez	X				X	
123	Oscar Yovani Zuniga	X			X		
124	Secundina Mata Martinez	X				X	
125	Carmen Idalmi Vasquez	X				X	
126	Ritsa Esmeralda Trejo	X				X	
127	Delmi Lusiana Trego	X				X	
128	Santos Matuz	X				X	
129	Maria Sagrario Matuz	X			X		
130	Modesto Matuz	X				X	
131	Karla Patricia Mata	X			X		
132	Erick Yovani Lopez Vasquez	X			X		
133	Jose Antonio Cruz Oliva	X			X		
134	Teodoro Vasquez	X				X	

135	Jose Alfredo Vasquez	X				X	
136	Jose Elias Melendez	X			X		
137	Douglas Omar Eliazar	X				X	
138	Jose Santos Cruz	X					X
139	Enma Vasquez	X				X	
140	Adan Lanza	X				X	
141	Maritza Avilez	X			X		
142	Digna Emerita Avilez	X				X	
143	Sixto Avilez	X			X		
144	Maximo Gonzales	X				X	
145	Yaritza Sarahi Mendoza	X				X	
146	Evelin Yesenia Pineda	X			X		
147	Jose Luis Avila figueroa	X				X	
148	Mario Rolando Espinal	X			X		
149	Santos Gerardo Avila	X				X	
150	Santa Sagrario Avilez	X			X		
151	Jose Edy Avilez	X				X	
152	Gerson Nazario Matute	X				X	
153	Nelson Mauricio Matute	X				X	
154	Sonia Yanet Flores	X				X	
155	Santos Vernabe Matta Martinez	X				X	
156	Francisco Avilez	X				X	
157	Natalia Avilez	X				X	
158	Santos Exequiel Avilez	X				X	
159	Sonia Flores	X			X		
160	Benito Ordoñez Andino	X				X	
161	Julio Avila	X				X	
162	Jose Luis Martinez	X				X	
163	Santos Avila	X				X	
164	Rolando Herrera	X			X		
165	Maria Matute	X			X		
166	Gladis Sobeyda Cruz Martinez	X			X		
167	Xiomara Fonseca	X				X	
168	Franklin Vasquez	X			X		
169	Alba Venicia Avila	X				X	
170	Santa Erundina Matute	X			X		
171	Danny Alberto Cruz Matute	X			X		
172	Jose Aristides Matute	X			X		
173	Rosmery Matute	X			X		
174	Maria Adriana Matute Cerrato	X			X		
175	Humberto Sandres	X			X		
176	Nubia Cruz	X			X		
177	Noe martinez	X			X		
178	Jose Alcides Martinez	X				X	
179	Ebwin Valentino Garcia	X					X
180	Enma Avilez	X				X	
181	Jorge Sebastian Bendeck Manzur	X			X		
182	Kenia Yaquelin Martinez	X			X		
183	Dorotea Matute	X			X		
184	Santos Joaquina Matute	X				X	
185	Jorge Augusto Lopez	X			X		
186	Martha Beatriz Avilez	X					X
187	Elvira Cruz	X				X	
188	Maria Isabel Garcia	X			X		
189	Maria Nazaria Cruz Cerrato	X				X	
190	Sixto Rodolfo Matute	X				X	
191	Karla Vasquez	X				X	
192	Maria Guadalupe Zeron	X				X	
193	Maria Santos Garcia	X				X	
194	Maria Lourdes Garcia Avilez	X				X	
195	Medardo Avila	X				X	
196	Leonila Matta Martinez	X				X	
197	Anabel Aracely Lopez	X				X	
198	Carlos Brunel Avila		X		X		
199	rita Avilez		X		X		
200	Virgilio lopez		X			X	
201	Nelson Gonzales Garcia		X			X	
202	Belmin Max Martinez		X		X		

## CUADRO RESUMEN

Descripción Edificación	#
<b>Viviendas ocupadas</b>	197
Viviendas desocupadas(No Dieron Informacion)	5
Iglesias	3
Centro Comunal	1
Escuela	1
Kinder	2
Cesar – Césamo	0
<b>Negocios</b>	5
Edificio Gubernamental	0
Otros (establo)	0
<b>Total edificaciones</b>	214

**REPORTE - FRECUENCIA SIMPLE**

Fecha Inicio: Fecha Final:  
Comunidad: 003 - EL CRUCE /

Departamento: 08 - FRANCISCO MORAZAN

Municipio: 0822 - SANTA ANA

**=== A. DATOS DEMOGRÁFICOS ===**

**12. Datos de la Familia**

Orden	Descripción	Cantidad	% Hombres	% Mujeres	% Hombres Leen	% Mujeres Leen	% Hombres no Leen	% Mujeres no Leen	%						
1	Menores de 1 año	0	0	0	0	0									
2	De 1 a 4 años	45	9.66	18	8.45	27	10.67								
3	De 5 a 6 años	18	3.86	7	3.29	11	4.35	0	0.00						
4	De 7 a 12 años	48	10.30	26	12.21	22	8.70	24	13.26						
5	De 13 a 15 años	26	5.58	15	7.04	11	4.35	12	6.63						
6	De 16 a 18 años	30	6.44	13	6.10	17	6.72	13	7.18						
7	De 19 a 23 años	51	10.94	24	11.27	27	10.67	24	13.26						
8	De 24 a 30 años	55	11.80	28	13.15	27	10.67	28	15.47						
9	De 31 a 40 años	64	13.73	27	12.68	37	14.62	27	14.92						
10	De 41 a 50 años	56	12.02	25	11.74	31	12.25	25	13.81						
11	De 51 a 64 años	49	10.52	21	9.86	28	11.07	20	11.05						
12	De 65 años y mas	24	5.15	9	4.23	15	5.93	8	4.42						
<b>Total</b>		<b>466</b>		<b>213</b>		<b>253</b>		<b>181</b>		<b>207</b>		<b>13</b>		<b>18</b>	

**P.12.1 Analfabetismo por rangos de edad**

Orden	Descripción	Cantidad	%
4	De 7 a 12 años	3	9.68
5	De 13 a 15 años	4	12.9
6	De 16 a 18 años	2	6.45
7	De 19 a 23 años	1	3.23
8	De 24 a 30 años	0	0
9	De 31 a 40 años	0	0
10	De 41 a 50 años	2	6.45
11	De 51 a 64 años	1	3.23
12	De 65 años y mas	2	6.45
<b>Total</b>		<b>15</b>	

**P.12.2 Cantidad de personas por edad y sexo**

Edad	Cantidad Hombres	Cantidad Mujeres	Total
1	7	10	17

## Frecuencia comunidad de El Cruce

En la comunidad de el cruce habitan 466 personas el 45.71% y el 54.29% son mujeres, de ellos 13 hombres y 18 mujeres no saben leer, hay un total 31 madres solteras y 8 padres solteros el año anterior al levantamiento de la información hubo un nacimiento de una niña y la madre tenía 18 años, había dos mujeres en estado de gestación entre el rango de edad de 15 a 24 años, también se dio una muerte materna durante el embarazo, y una muerte durante el parto. El 45% de las familias planifica, y 13 mujeres y un hombre se realizaron la operación para no tener más familia. No se dan muertes de niños menores de cinco años. Las enfermedades que afectan a la población de la comunidad del Cruce son a 58 personas les ha afectado las infecciones respiratorias agudas, 16 personas que les dio Chicunguya, 17 personas que padecen hipertensión arterial, 10 personas que padecen diabetes, en la comunidad del el cruce habitan 6 personas con discapacidad. Todas las personas en los diferentes rangos de edad tienen las vacunas.

En tres hogares respondieron haber vistos casos de violencia en total 8 casos, y 4 respondieron haber sido víctima de violencia, el 95% de los jefes de hogar respondieron sentirse seguros en la comunidad y el resto que respondió no sentirse seguro dijeron es por casos de robos, venta de droga y violaciones, hay 79 personas que forman parte de organizaciones.

El 81.25% de los hogares recibe agua domiciliar por acueducto, un 7.14% cuenta con pozos en su hogares, el 64.29% de los hogares tiene inodoro o servicio sanitario, el 11.61% tiene letrina de fosa séptica, el 88.93% de los hogares tiene el servicio de energía eléctrica domiciliar, el 80.36% contrato los servicios de telefonía celular, el 25% de la zona se ha electrificado con alumbrado público.

14 Familias trabajan la tierra en total 15 personas 14 hombres y 1 mujer, familias que trabajan tierra propia y por la cual poseen dominio útil, producen alimento para la familia y

autoconsumo, 4 familias obtienen excedentes para la venta, de la siembra del año anterior al que se hizo el levantamiento cosecharon 54 quintales de maíz y 4 quintales de frijol, 10 familias tienen huerto en sus hogares.

El número de personas en el rango de edad para estudiar es de 173 personas de las cuales 85 son hombres y 88 mujeres, de ellos el 69.24% si se encuentra estudiando y del porcentaje restante hay 27 hombres y 25 mujeres que no están estudiando.

El número de personas que está en edad de fuerza de ingreso es de 379 de las cuales 159 que son 110 hombres y 49 mujeres si están empleados o trabajan por cuenta propia, el ingreso de las familias del cruce sea que trabajen o no es 29.46% tienen un ingreso entre el rango de L. 4001-8000, 17.86% con ingresos de L. 2001-4000, el 16.07% recién de ingresos mensuales L. 8001-12000, el 14.29% tienen un ingreso entre L. 12001-20000, el 9.82% de las familias tienen un ingreso menor a L. 1000 y un 4.46% que representa 5 familias tienen ingresos entre L. 20001-30000. El ingreso de las familias les ajusta al 91.96% que representa 103 familias para los tres tiempos de comida, el 7.14% solo puede hacer 2 comidas al día.

El 18.75% se dedica a estudiar y el 25.59% a ser ama de casa. El 97.32% de las familias vive en hogares tipo casa, 1.79% que son 2 familias en apartamento independiente y el 0.89% que es una familia en casa improvisada, de las diferentes formas de vivienda el 91.07% es propio, el 1.79% alquila y un 7.14% de las familias están en hogares prestados, el 18.63% de las familias posee dominio pleno de las tierras, el 66.67% posee dominio útil un 4.9% están por ocupación y el 9.8% por posesión. El 34.82% de las viviendas tiene problemas de repello tanto interno como externo, el 18.75% aun tienen pisos de tierra, el 41.96% con problemas estructurales, el 37.5% con problemas en los techos y un 16.96% de los hogares no presentan ningún problema, el material de construcción de las viviendas el 50.89% están hechas de adobe, el 34.82% de las viviendas están construidas de ladrillo y un 13.39% son de bloque. El material que se utilizó para los techos de las viviendas del Cruce es 60.71% de lamina de metal, 25% de teja de barro, los pisos de las viviendas el 36.61% de las viviendas tiene piso plancha de cemento, 16.96% aun tienen piso de tierra, 13.39% de los hogares tienen piso de cerámica, 25% de los hogares tiene piso de mosaico. El 45.54% de las viviendas se encuentra en buenas condiciones, el 39.29% está en condiciones regulares y un 15.18% en malas condiciones. El 87.5% de las viviendas tiene cocina, el 44.12% de las familias utiliza la leña para cocinar, el 25% cocina con electricidad y un 20.59% tiene eco fogón en sus hogares el cual utilizan para cocinar, el 44.64% de las familias consume agua clorada, el 31.25% consume agua de botellón y un 12.5% de las familias consume agua no tratada. El 80.36% de los hogares del Cruce tiene un baño y el 14.29% no tiene ni un baño. En el 66.96% de los hogares solo habita una familia, en el 26.79% habitan dos familias y en un 5.36% que son 5 viviendas habitan tres o más familias. Se dan 15 casos de personas que emigraron de la comunidad de los cuales 13 lo hicieron por razones económicas y 2 por reunificación familiar.

REPORTE - ANEXOS LINEA BASE DEMOGRAFICA Y SOCIOECONOMICA DEL MUNICIPIO

Fecha Inicio: 1969-12-31

Fecha Final: 1969-12-31

Departamento: 08 - FRANCISCO

Municipio: 0822 - SANTA ANA

Comunidad: 003 - EL CRUCE /

MORAZAN

Temáticas	Indicadores de Línea Base	Cantidad	Porcentaje
Datos Generales sobre Población	Viviendas Encuestadas	112	
	Población Total	466	
	Población Masculina	213	45.71
	Población Femenina	253	54.29
	Promedio de personas por vivienda		4.16
	De 1 a 4 años	45	9.66
	De 5 a 6 años	18	3.86
	De 7 a 12 años	48	10.3
	De 13 a 15 años	26	5.58
	De 16 a 18 años	30	6.44
	De 19 a 23 años	51	10.94
	De 24 a 30 años	55	11.8
	De 31 a 40 años	64	13.73
	De 41 a 50 años	56	12.02
De 51 a 64 años	49	10.52	
De 65 años y mas	24	5.15	
Fuerza de Trabajo	Población de edad de trabajar(PET)	379	
	Población económicamente activa(PEA)	191	50.4
	Población económicamente activa(PEA) ocupada	141	73.82
	Población económicamente activa(PEA) desocupada	50	26.18
	Tasa de empleo		
	Población económicamente inactiva(PEI)	188	49.6
	Población en que su ocupación es como empleado	75	75
	Población en que su ocupación es como empleado sector comercial	0	0
	Población en que su ocupación es como empleado sector industrial	1	1.33
	Población en que su ocupación es como empleado sector servicio	74	98.67
	Población en que su ocupación es trabaja por cuenta propia	25	25
	Población en que su ocupación es que trabaja sector primario	1	4
	Población en que su ocupación es que trabaja sector secundario	18	72
	Población en que su ocupación es que trabaja sector terciario	6	24
	# de empleos generados en cualquier sector productivo	5	1.32
	# Promedio de hogares con ingreso diario per capita menor de un \$1	10	8.93
	# Promedio de hogares con ingreso diario per capita entre \$1 y \$2	6	5.36
# Promedio de hogares con ingreso diario per capita mayor que \$2	96	85.71	
# de hogares que su ingreso les ajusta para alimentarse los 3 tiempos	103	91.96	
# de hogares que su ingreso les ajusta para alimentarse los 2 tiempos	8	7.14	
# de hogares que su ingreso les ajusta para alimentarse 1 tiempo	1	0.89	
Ingresos por remesas	# de hogares que reciben remesas	7	6.25
	# de hogares que reciben remesas menos de Lps. 1000	1	14.29
	# de hogares que reciben remesas entre Lps. 1001 y 2000	2	28.57
	# de hogares que reciben remesas de Lps. 2001 en adelante	3	42.86
Ingresos Mensuales Familiares	# de hogares que reciben ingresos menores Lps. 1000	11	9.82
	# de hogares que reciben ingresos entre Lps. 1001 y 2000	8	7.14
	# de hogares que reciben ingresos entre Lps. 2001 y 4000	20	17.86
	# de hogares que reciben ingresos entre Lps. 4001 y 8000	33	29.46
	# de hogares que reciben ingresos entre Lps. 8001 y 12000	18	16.07
	# de hogares que reciben ingresos entre Lps. 12001 y 20000	16	14.29
	# de hogares que reciben ingresos entre Lps. 20001 y 30000	5	4.46
	# de hogares que reciben ingresos entre Lps. 30001 y 50000	1	0.89
	# de hogares que reciben ingresos mayores que Lps. 50000	0	0
Eduación	Datos sobre población estudiantil		
	# de niños(a) en edad de estudiar	173	37.12
	# de niños(a) en edad de estudiar que actualmente estudian	121	69.94
	# de niños(a) en edad de estudiar que actualmente no estudian	52	30.06
	# de niños en edad de estudiar	85	49.13
	# de niñas en edad de estudiar	88	50.87
	# de niños que estudian sin edad de estudiar	17	3.65
	# de niñas que estudian sin edad de estudiar	26	5.58
# de niños(a) que estudian sin edad de estudiar	43	9.23	

Temáticas	Indicadores de Línea Base	Cantidad	Porcentaje
	# de niños(a) en edad pre-escolar	12	6.94
	# de niños(a) en edad pre-escolar que estudian	12	100
	# de niños(a) en edad primaria	71	41.04
	# de niños(a) en edad primaria que estudian	51	71.83
	# de niños(a) en edad de plan básico	40	23.12
	# de niños(a) en edad de plan básico que estudian	29	72.5
Estudios diversificados	# de niños(a) en edad de diversificado	45	26.01
	# de niños(a) en edad de diversificado que estudian	24	53.33
Estudios universitarios	# de jóvenes en edad de estudiar en universidad	5	2.89
	# de jóvenes en edad de estudiar en universidad que estudian	5	100
Escolaridad promedio(PN)	Tasa de escolaridad promedio( <b>investigar en centro educativo</b> )		
	Población fuerza de trabajo emergente	56	14.78
	Población fuerza de trabajo emergente que estudia en secundaria	41	10.82
Género			
	# de niños(a) que estudian en preescolar	12	9.92
	# de niños que estudian en preescolar	5	41.67
	# de niñas que estudian en preescolar	7	58.33
	# de niños(a) que estudian en primaria	51	42.15
	# de niños que estudian en primaria	27	52.94
	# de niñas que estudian en primaria	24	47.06
	# de niños(a) que estudian en secundaria (plan básico)	29	23.97
	# de niños que estudian en secundaria (plan básico)	17	58.62
	# de niñas que estudian en secundaria (plan básico)	12	41.38
	# de niños(a) que estudian en diversificado	24	19.83
	# de niños que estudian en diversificado	7	29.17
	# de niñas que estudian en diversificado	17	70.83
	# de jóvenes que estudian en universidad	5	4.13
	# de hombres que estudian universidad	2	40
	# de mujeres que estudian universidad	3	60
Fuerza de trabajo	# de hombres en edad de trabajar	175	46.17
	# de mujeres en edad de trabajar	204	53.83
	# de hombres que trabajan remuneradamente (ocupación)	110	29.02
	# de mujeres que trabajan remuneradamente (ocupación)	49	12.93
	# de hombres fuerza de trabajo emergente que estudian secundaria	19	5.01
	# de mujeres fuerza de trabajo emergente que estudian secundaria	22	5.8
Jejes(a) de hogar	# Madres solteras	31	12.25
	# Padres solteros	8	3.76
	Tasa de embarazos en adolescentes(PN) (13 a 21 años)( <b>Investigar en centro de salud</b> )		
Salud			
	# de niños menos de 5 años	55	11.8
	# de niños muertos menos de 5 años en el año anterior	0	0
	# muertes infantiles por 1000 niños nacidos vivos		
	# de partos atendidos durante el año anterior	1	
	Total de niños(a) nacidos en el año anterior	1	
	# de partos atendidos en centro de salud	0	0
	# de partos atendidos en materno infantil	0	0
	# de partos atendidos en hospital	0	0
	# de partos atendidos en clínica privada	0	0
	# de partos atendidos en otros centros de salud	1	100
Objetivo No.3	# de madres murieron antes del parto año anterior	1	100
	# de madres murieron durante del parto año anterior	0	0
	# de madres murieron post parto año anterior	0	0
	Tasa de mortalidad materna por cada 1000 partos		1000
	# de personas que se enfermaron de Infecciones respiratorias agudas	58	2.42
	# de personas que se enfermaron de Dengue Clásico	5	0.21
	# de personas que se enfermaron de Chicunguya	16	0.67
	# de personas que se enfermaron de Hipertension Arterial	17	0.71
	# de personas que se enfermaron de Diabetes	10	0.42
	# de personas que se enfermaron de Asma bronquial	4	0.17

Temáticas	Indicadores de Línea Base	Cantidad	Porcentaje
Servicios públicos	# de personas que se enfermaron de Diarreas	2	0.08
	# de personas que se enfermaron de De la piel	2	0.08
	# de personas que se enfermaron de Discapacidad	6	0.25
Vivienda	# de viviendas con servicio de Agua de pozo propio	8	7.14
	# de viviendas con servicio de Agua domiciliar de pozo comunal	0	0.00
	# de viviendas con servicio de Acarrea agua de río o quebrada	1	0.89
	# de viviendas con servicio de Agua domiciliar por acueducto	91	81.25
	# de viviendas con servicio de Agua llave pública / fuente	1	0.89
	# de viviendas con servicio de Reservorio de agua lluvia	0	0.00
	# de viviendas con servicio de Inodoro o servicio sanitario	72	64.29
	# de viviendas con servicio de Letrina de fosa simple	6	5.36
	# de viviendas con servicio de Letrina de fosa séptica	13	11.61
	# de viviendas con servicio de Usa letrina	4	3.57
	# de viviendas con servicio de Recolección de basura	2	1.79
	# de viviendas con servicio de Aseo de calles	0	0.00
	# de viviendas con servicio de Energía eléctrica domiciliar	94	83.93
	# de viviendas con servicio de Teléfono (HONDUTEL)	1	0.89
	# de viviendas con servicio de Teléfono (Celular móvil o fijo)	90	80.36
Material de construcción	# de viviendas con servicio de Alumbrado público	28	25.00
	# de viviendas con servicio de Mantenimiento de calles	5	4.46
	# total de viviendas y edificaciones	112	
	# de edificaciones públicas y privadas		
	# de viviendas		
	# de viviendas desocupadas		
	# de viviendas ocupadas		
	# de viviendas construidas de adobe	57	50.89
	# de viviendas construidas de bloque	15	13.39
	# de viviendas construidas de ladrillo	39	34.82
Tenencia de la vivienda	# de viviendas construidas de bahareque	0	0
	# de viviendas construidas de madera	1	0.89
	# de viviendas construidas de desperdicios	0	0
	# de viviendas construidas de yugua	0	0
	# de familias con vivienda propia totalmente pagada	102	91.07
	# de familias con vivienda propia pagando	0	0
	# de familias alquilando vivienda	2	1.79
	# de familias con vivienda cedida o prestada	8	7.14
	# de familias con vivienda propia pagada y dominio pleno	19	18.63
	# de familias con vivienda propia pagada y dominio útil	68	66.67
Problemas principales de las viviendas	# de familias con vivienda propia pagada y dominio ocupación	5	4.9
	# de familias con vivienda propia pagada y dominio posesión	10	9.8
	# de viviendas que no tienen repello	39	34.82
	# de viviendas que no tienen repello externo	0	0
	# de viviendas que no tienen repello interno	0	0
	# de viviendas sin repello ambos	39	100
	# de viviendas con piso de tierra	21	18.75
	# de viviendas sin cielo falso	64	57.14
	# de viviendas con techo en mal estado	42	37.5
	# de viviendas problemas estructurales	47	41.96
Condiciones de la vivienda	# de viviendas sin problemas	19	16.96
	# de viviendas en buenas condiciones	51	45.54
	# de viviendas en regulares condiciones	44	39.29
	# de viviendas en malas condiciones	17	15.18
Consumo energético para cocinar	# de viviendas que utilizan electricidad para cocinar	34	30.36
	# de viviendas que utilizan el gas volátil para cocinar	7	6.25
	# de viviendas que utilizan kerosén para cocinar	7	6.25
	# de viviendas que utilizan kerosén eco fogón	28	25
	# de viviendas que utilizan leña para cocinar	60	53.57

Temáticas	Indicadores de Línea Base	Cantidad	Porcentaje
Espacios de la vivienda	# de viviendas con sin piezas	0	0
	# de viviendas con una sola pieza	7	6.25
	# de viviendas con dos piezas	15	13.39
	# de viviendas con tres o mas piezas	90	80.36
Viviendas con baños	# de viviendas sin baño	16	14.29
	# de viviendas con un baño	90	80.36
	# de viviendas con dos a mas baños	6	5.36
Dormitorios por vivienda	# de viviendas que tiene sin dormitorios	0	0
	# de viviendas que tiene una pieza como dormitorio	33	29.46
	# de viviendas que tiene dos piezas como dormitorio	49	43.75
	# de viviendas que tiene tres o mas piezas como dormitorio	30	26.79
Familias por vivienda	# de viviendas sin una familia	1	0.89
	# de viviendas con una familia	75	66.96
	# de viviendas con dos familias	30	26.79
	# de viviendas con tres o mas familias	6	5.36
Emigración	# hogares con algún miembro emigrado	15	13.39
	# hogares con ningun miembro emigrado	97	86.61
	# hogares con alguna mujer que haya emigrado	3	2.68
	# hogares con algún hombre que haya emigrado	13	11.61
Acceso al crédito	# hogares con un miembro haya obtenido algún préstamo	16	14.29
	# hogares sin un miembro haya obtenido algún préstamo	96	85.71
	# hogares con alguna mujer con préstamo	7	43.75
	# hogares con algun hombre con préstamo	9	56.25
Seguridad Alimentaria	# hogares que producen alimentos	15	13.39
	# hogares que NO producen alimentos	97	86.61
	# hogares que producen alimentos para autoconsumo	12	80
	# hogares que NO producen alimentos para autoconsumo	3	20
	# hogares que tienen huerto en su vivienda	10	8.93
	# hogares que NO tienen huerto en su vivienda	102	91.07
	# hogares que cuentan con animales de granja	82	73.21
	# hogares que NO cuentan con animales de granja	30	26.79
Tenencia de la Tierra	# hogares con tierra propia totalmente pagada	36	32.14
	# hogares con tierra propia pagando	0	0
	# hogares con tierra alquilada	1	0.89
	# hogares con tierra prestada	10	8.93
	# hogares con tierra en litigio	0	0
	# hogares con tierra comunal	0	0
	# hogares no tienen tierra	65	58.04
	# hogares con sistema de riego	1	6.67
Violencia	# jef@s de familia conocen casos de violencia intrafamiliar	3	2.68
	# jef@s de familia le ha sucedido o familia caso de violencia ultimo año	4	3.57
	# jef@s de familia se sienten segur@s en comunidad	95	84.82
Participación	# de hombres que participan en organizaciones(> 18)	35	26.12
	# de mujeres que participan en organizaciones(> 18)	44	26.67
	# de viviendas donde participan solo un hombre	31	27.68
	# de viviendas donde participan dos mujeres y mas	4	3.57

## Municipio de: Santa Ana, Francisco Moraza

### Levantamiento de Indicadores Socioeconomicos: De La Comunidad Del Cruce

N° Vivienda	Nombre de jefe de Familia	Ocupado	Desocupada.	Edificio, publico Otro	Estado Vivienda (llenado después de levantada boleta)		
					B	R	M
1	Reynanldo Cruz	✘				✘	
2	Santiago Herrera	✘			✘		
3	Oscar edgardo Ochoa	✘				✘	
4	Vilma Martinez	✘					✘
5	Teodoro Cruz	✘				✘	
6	Tania Melissa Flores	✘			✘		
7	Santos Daniel Avila	✘				✘	
8	Santos Tomas Avilez	✘			✘		
9	Rubenia Espinoza	✘				✘	
10	Santos Bertilia Andrade	✘				✘	
11	Ricardo Aristides Cruz	✘				✘	
12	Pedro Pablo Lopez	✘			✘		
13	Santos Emelina Andrade	✘			✘		
14	Santos medardo cruz	✘				✘	
15	Oscar David Sierra Espinoza	✘					✘
16	Norma Maria Vasquez	✘			✘		
17	Oscar Porfirio Cerrato	✘			✘		
18	Ninfa Lucia Zeron	✘			✘		
19	Rosibel Davila	✘				✘	
20	Rosibel Flores	✘			✘		
21	Teresa De Jesus Martinez	✘			✘		
22	Pedro Pablo Gonzales	✘			✘		
23	Yessenia lagos	✘			✘		
24	Wilmer Antonio Martinez	✘			✘		
25	Reina Teresa Lopez	✘			✘		
26	Porfirio Cerrato	✘			✘		
27	Otto Edgar Cerrato	✘			✘		
28	Maria Eugenia Cruz	✘				✘	
29	Nohemy Lopez	✘				✘	
30	Norma Isabel Montoya	✘				✘	
31	Nely Noemi Martinez Avila	✘			✘		
32	Miriam Elisenda Martinez	✘			✘		
33	Matias Martinez Quiroz	✘			✘		
34	Yimi lenin Matute	✘					✘
35	Marco Cecilio Velasquez	✘			✘		
36	Manuel Reyes Torrez	✘				✘	
37	Maria Elisenda Sierra	✘			✘		
38	Margarita Cerrato	✘				✘	
39	Melissa Waleska Lagos Alvarado	✘			✘		
40	Maria Margarita Torrez	✘			✘		
41	Maria Funez	✘				✘	
42	Maria De Los Santos Salgado	✘			✘		
43	Maria Elvira Lagos Mejia	✘			✘		
44	Melvin Antonio Cerrato	✘			✘		
45	Melva Yanet Matuz	✘			✘		
46	Merlin Lorena cerrato	✘			✘		
47	Merary Ochoa	✘				✘	
48	Rosa Cerrato	✘				✘	
49	Lesly Aracely Cerrato	✘				✘	
50	Luis Ordoñez	✘				✘	
51	Lenin Antonio	✘				✘	
52	Lesly Maleni Nuñez	✘					✘
53	Lilian yolanda Lopez	✘			✘		
54	Lesly Oneyda Hernandez	✘				✘	
55	Liliana Maryeli Matute Salgado	✘				✘	
56	Juan Bautista Hernandez	✘			✘		
57	Janeth Lopez	✘			✘		
58	Edila Zelaya	✘			✘		
59	Julia Reyes	✘			✘		
60	Juan Carlos Martinez	✘			✘		
61	Jorge Alberto Zeron	✘				✘	
62	Jose Santos Gonzales	✘			✘		
63	Jose Antonio Vasques Cerrato	✘				✘	
64	Graciela Padilla	✘			✘		
65	Evelin Odalid Nuñez	✘				✘	
66	Charly Gustavo Cruz	✘			✘		
67	Claudia Mirella Funez	✘				✘	
68	Agustin Lopez	✘					✘
69	Jose Santos Cruz	✘			✘		
70	Julia Nohemy Martinez	✘				✘	

71	Ingrid Yanet Matute Cruz	X					X
72	Gloria Cruz Martinez	X				X	
73	Francisco Rene Palma	X			X		
74	Enemecia Herrera	X				X	
75	Cecilia Vasquez Cerrato	X			X		
76	Carlos Federico Vasquez	X			X		
77	Claudia Idalmi Moncada	X				X	
78	Alexis Garcia	X			X		
79	Angela Andrade	X			X		
80	Jose Santos Martinez	X				X	
81	Juan Carlos Hernandez	X				X	
82	Jose Domingo Rodriguez	X			X		
83	Julio Amilcar Sierra Espinoza	X				X	
84	Jesus Eradia Cruz	X			X		
85	Juana Evangelina Sanchez	X				X	
86	Yunior wilfredo Flores	X			X		
87	Jose Ricardo Lopez	X				X	
88	Hector Danilo Mejia	X				X	
89	Gloria Argentina Espinoza	X				X	
90	Carlos Rodriguez Nolasco	X				X	
91	Glenda Suyapa Lopez	X					X
92	Glenda Marina Meza	X				X	
93	Gladis Marina Martinez	X			X		
94	Gladis Oneyda Nuñez	X					X
95	Franklin Eduardo Montoya	X					X
96	Fany Sandres	X			X		
97	Elecia Lopez	X			X		
98	Julia Lopez	X					X
99	Jose Indelfonso Ordoñez	X				X	
100	Felix Oquely Cruz	X			X		
101	Eva Veronica Nuñez	X			X		
102	Brayan Flores Matute	X			X		
103	Eymi Lopez	X				X	
104	Emelda Dominga Avila	X			X		
105	Blanca Veronica Lopez	X					X
106	Dolores Emerita Vasquez	X			X		
107	Carlos Albertino Martinez	X				X	
108	Bertha Martinez Matute	X					X
109	Alejandra Elizabeth Andrade	X				X	
110	Consepcion Suyapa Andrade	X					X
111	Bessy Cruz	X				X	
112	Cristy Gisella Gonzales	X				X	
113	Bogran Cruz Lopez	X			X		
114	Angela Andrade	X					X
115	Ana Avilez	X				X	
116	Eder Martinez		X				
117	Gloria Cristina Cerrato		X				
118	Humberto Rodriguez		X				
119	Glenis Barahona		X				
120	Ana Julia Cruz Rodriguez		X				
121	Ana Aguilar		X				
122	Angela Julia Lopez		X				
123	Deysi Cerrato		X				
124	Ronal Zeron		X				
125	Marcial Lopez		X				
126	Marco Tulio Medina		X				
127	Yanet Matuz		X				
128	Yessica Murillo		X				
129	Virgilio Cruz		X				

<b>CUADRO RESUMEN</b>	
<b>Descripción Edificación</b>	<b>#</b>
<b>Viviendas ocupadas</b>	115
Viviendas desocupadas(No Dieron Informacion)	14
Iglesias	1
Centro Comunal	0
Escuela	0
Kinder	0
Cesar – Césamo	0
<b>Negocios</b>	6
Edificio Gubernamental	0
Otros (establo)	0
<b>Total edificaciones</b>	136

## REGION 3

### Información línea base de la comunidad Santa Ana Casco Urbano

La comunidad de Santa Ana en la región de casco urbano por ser de mayor extensión se decidió digitalizar por barrios ya que así está dividido.

**REPORTE - FRECUENCIA SIMPLE**

Fecha Inicio:                      Fecha Final:                      Departamento: 08 - FRANCISCO MORAZAN                      Municipio: 0822 - SANTA ANA  
Comunidad: 001 - BARRIO EL CENTRO /

=== A. DATOS DEMOGRÁFICOS ===															
12. Datos de la Familia															
Orden	Descripción	Cantidad	% Hombres	% Mujeres	% Hombres Leen	% Mujeres Leen	% Hombres no Leen	% Mujeres no Leen							
1	Menores de 1 año	0	0	0	0	0									
2	De 1 a 4 años	11	11.34	9	16.98	2	4.55								
3	De 5 a 6 años	5	5.15	5	9.43	0	0.00	0	0.00	0	0.00	5	35.71	0	0.00
4	De 7 a 12 años	10	10.31	7	13.21	3	6.82	7	17.95	3	7.32	0	0.00	0	0.00
5	De 13 a 15 años	4	4.12	2	3.77	2	4.55	2	5.13	2	4.88	0	0.00	0	0.00
6	De 16 a 18 años	3	3.09	2	3.77	1	2.27	2	5.13	1	2.44	0	0.00	0	0.00
7	De 19 a 23 años	8	8.25	3	5.66	5	11.36	3	7.69	5	12.20	0	0.00	0	0.00
8	De 24 a 30 años	13	13.40	6	11.32	7	15.91	6	15.38	7	17.07	0	0.00	0	0.00
9	De 31 a 40 años	10	10.31	6	11.32	4	9.09	6	15.38	4	9.76	0	0.00	0	0.00
10	De 41 a 50 años	16	16.49	7	13.21	9	20.45	7	17.95	9	21.95	0	0.00	0	0.00
11	De 51 a 64 años	6	6.19	2	3.77	4	9.09	2	5.13	4	9.76	0	0.00	0	0.00
12	De 65 años y mas	11	11.34	4	7.55	7	15.91	4	10.26	6	14.63	0	0.00	1	33.33
<b>Total</b>		<b>97</b>	<b>53</b>	<b>44</b>	<b>39</b>	<b>41</b>	<b>5</b>	<b>1</b>							

#### P.12.1 Analfabetismo por rangos de edad

Orden	Descripción	Cantidad	%
4	De 7 a 12 años	0	0
5	De 13 a 15 años	0	0
6	De 16 a 18 años	0	0
7	De 19 a 23 años	0	0
8	De 24 a 30 años	0	0
9	De 31 a 40 años	0	0
10	De 41 a 50 años	0	0
11	De 51 a 64 años	0	0
12	De 65 años y mas	1	16.67
<b>Total</b>		<b>1</b>	<b>16.67</b>

#### P.12.2 Cantidad de personas por edad y sexo

Edad	Cantidad Hombres	Cantidad Mujeres	Total
1	5	2	7

### Frecuencia Simple de Barrio El Centro

La población que pudo encuestarse en el barrio el centro de la comunidad de Santa Ana es de 97 personas esto contando que muchas de las viviendas al momento de ir al levantamiento de información estaban solas por el motivo de que sus ocupantes andaban trabajando y no había quien proporcionara información.

De las 97 personas el 54.64% son hombres y el 45.36% son mujeres, de esta población solo 6 personas no saben leer, el índice de analfabetismo tomando en cuenta los diferentes rangos de edad en el barrio el centro es de 16.67%. Se encontraron 8 casos de madres solteras y un caso de padre soltero. Al momento de levantamiento de información había dos mujeres en periodo de gestación en los rangos de edad de 15-19 año y la otra entre 25-29 años. No se presentan casos de muertes durante la gestación ni al momento del parto, no hay muertes en niños menores de 5 años. De las 24 casas encuestadas el 16.67 respondieron que si planificaban con su pareja todas con el método de pastilla. Las enfermedades que se manifestaron en los habitantes del barrio el centro fueron 43.75% infecciones respiratorias, 18.75% casos de discapacidad, 6.25% casos de epilepsia y en ese mismo porcentaje los casos de diabetes. De las 97 personas registradas 94 tienen las vacunas y tres de ellas no las cuales

son menores de nueve años. El 20.83% respondió no estar seguros en el barrio esto por casos de robos, drogas y riñas.

Los datos obtenidos en salud son el 100% de la población recibe agua domiciliar los 7 días de semana, 66.67% tiene inodoro o servicio sanitario, 33.33% tiene en su hogar letrina de fosa séptica, 83.33% de los habitantes del barrio el centro cuentan con el servicio de energía eléctrica domiciliar, 12.5% reciben el servicio de telefonía de la empresa estatal Hondutel, el 58.33% de los residentes el 100% de la zona está con alumbrado eléctrico.

Solo el 8.33% de los habitantes trabajan la tierra, todos hombres, esto representa dos personas las cuales trabajan tierra propia y poseen dominio útil y producen el alimento para autoconsumo sin obtener excedentes para venta. Cinco familias tienen en sus hogares huertos familiares y el 66.67% tienen animales domésticos en sus hogares.

Las personas que se encuentran en edad de estudiar representa el 30.92% de los habitantes del barrio el centro de los cuales el 83.33% si están estudiando, y el 16.67% no están estudiando.

La fuerza de ingreso en este barrio es de 75 personas de las cuales 45.33% son hombres y el 56.67% mujeres, de esta personas en edad de fuerza de ingreso solo el 22.67% se encuentran laborando.

Los ingresos mensuales sin remesa por familia en el barrio el centro es el siguiente 47.06% un ingreso entre el rango de L. 8001-12000, 23.53% con ingresos entre L. 2001-4000 y un 17.65% con ingresos entre 4001-8000. Los ingreso al 87.5% de las familias les ajusta para los tres tiempos de comida.

El listado de profesiones en la zona es 41.33% no definido o no tienen profesión, 16% son estudiantes y 13.33% bachilleres, la ocupación en un 37.33% es de amas de casas.

Los datos obtenidos en vivienda 100% de las familias habitan en casas de las cuales el 87.5% es propia y el resto es prestada, del porcentaje que posee casa propia el 23.81% tiene dominio pleno sobre estas y el 76.19% dominio útil. Los problemas presentados en las viviendas son los siguientes de repello un 20.83%, un 12.5 problemas de techo y en ese mismo porcentaje las que presentan problemas estructurales pero el 58.33% no tienen ningún problema. Las casas están hechas de los siguientes materiales 41.67% de adobe y en ese mismo porcentaje las que están hechas de bloque y un 16.67% están hechas de ladrillo, el material del techo de las viviendas es 75% de los hogares tienen lamina metálica y un 20.83% lamina d barro, el material del piso es en un 37.5% de las viviendas de mosaico, 29.17% de cerámica y un 25% de plancha de cemento. El 70.83% de las viviendas se encuentran en buenas condiciones el 25% en condiciones regulares. El 95.83% de las viviendas tienen cocina, el 48% de las familias utilizan la electricidad para cocinar y el 40% utiliza leña, el 87.5% de la familias consumen agua de botellón, el 100% de las viviendas tienen un baño, el 54.17% tienen dos dormitorios, en el 41.67% de las viviendas la habitación es compartida por tres o más personas. El 87.5% de las viviendas de barrio el centro están habitadas por una sola familia. No se presentan casos de emigración.

REPORTE - ANEXOS LINEA BASE DEMOGRAFICA Y SOCIOECONOMICA DEL MUNICIPIO

Fecha Inicio: 1969-12-31

Fecha Final: 1969-12-31

Departamento: 08 - FRANCISCO

Municipio: 0822 - SANTA ANA

Comunidad: 001 - BARRIO EL CENTRO /

MORAZAN

Temáticas	Indicadores de Línea Base	Cantidad	Porcentaje
Datos Generales sobre Población	Viviendas Encuestadas	24	
	Población Total	97	
	Población Masculina	53	54.64
	Población Femenina	44	45.36
	Promedio de personas por vivienda		4.04
	De 1 a 4 años	11	11.34
	De 5 a 6 años	5	5.15
	De 7 a 12 años	10	10.31
	De 13 a 15 años	4	4.12
	De 16 a 18 años	3	3.09
	De 19 a 23 años	8	8.25
	De 24 a 30 años	13	13.4
	De 31 a 40 años	10	10.31
	De 41 a 50 años	16	16.49
	De 51 a 64 años	6	6.19
De 65 años y mas	11	11.34	
Fuerza de Trabajo	Población de edad de trabajar(PET)	75	
	Población económicamente activa(PEA)	29	38.67
	Población económicamente activa(PEA) ocupada	16	55.17
	Población económicamente activa(PEA) desocupada	13	44.83
	Tasa de empleo		
	Población económicamente inactiva(PEI)	46	61.33
	Población en que su ocupación es como empleado	8	53.33
	Población en que su ocupación es como empleado sector comercial	0	0
	Población en que su ocupación es como empleado sector industrial	0	0
	Población en que su ocupación es como empleado sector servicio	8	100
	Población en que su ocupación es trabaja por cuenta propia	7	46.67
	Población en que su ocupación es que trabaja sector primario	1	14.29
	Población en que su ocupación es que trabaja sector secundario	5	71.43
	Población en que su ocupación es que trabaja sector terciario	1	14.29
	# de empleos generados en cualquier sector productivo	0	0
# Promedio de hogares con ingreso diario per capita menor de un \$1	8	33.33	
# Promedio de hogares con ingreso diario per capita entre \$1 y \$2	2	8.33	
# Promedio de hogares con ingreso diario per capita mayor que \$2	14	58.33	
# de hogares que su ingreso les ajusta para alimentarse los 3 tiempos	21	87.5	
# de hogares que su ingreso les ajusta para alimentarse los 2 tiempos	3	12.5	
# de hogares que su ingreso les ajusta para alimentarse 1 tiempo	0	0	
Ingresos por remesas	# de hogares que reciben remesas	2	8.33
	# de hogares que reciben remesas menos de Lps. 1000	2	100
	# de hogares que reciben remesas entre Lps. 1001 y 2000	0	0
	# de hogares que reciben remesas de Lps. 2001 en adelante	0	0
	Ingresos Mensuales Familiares	# de hogares que reciben ingresos menores Lps. 1000	10
# de hogares que reciben ingresos entre Lps. 1001 y 2000		1	4.17
# de hogares que reciben ingresos entre Lps. 2001 y 4000		3	12.5
# de hogares que reciben ingresos entre Lps. 4001 y 8000		3	12.5
# de hogares que reciben ingresos entre Lps. 8001 y 12000		5	20.83
# de hogares que reciben ingresos entre Lps. 12001 y 20000		1	4.17
# de hogares que reciben ingresos entre Lps. 20001 y 30000		1	4.17
# de hogares que reciben ingresos entre Lps. 30001 y 50000		0	0
# de hogares que reciben ingresos mayores que Lps. 50000		0	0
Educación	Datos sobre población estudiantil		
	# de niños(a) en edad de estudiar	30	30.93
	# de niños(a) en edad de estudiar que actualmente estudian	25	83.33
	# de niños(a) en edad de estudiar que actualmente no estudian	5	16.67
	# de niños en edad de estudiar	19	63.33
	# de niñas en edad de estudiar	11	36.67
	# de niños que estudian sin edad de estudiar	4	4.12
	# de niñas que estudian sin edad de estudiar	3	3.09
# de niños(a) que estudian sin edad de estudiar	7	7.22	

Temáticas	Indicadores de Línea Base	Cantidad	Porcentaje
	# de niños(a) en edad pre-escolar	4	13.33
	# de niños(a) en edad pre-escolar que estudian	4	100
	# de niños(a) en edad primaria	11	36.67
	# de niños(a) en edad primaria que estudian	10	90.91
	# de niños(a) en edad de plan básico	8	26.67
	# de niños(a) en edad de plan básico que estudian	8	100
Estudios diversificados	# de niños(a) en edad de diversificado	4	13.33
	# de niños(a) en edad de diversificado que estudian	1	25
Estudios universitarios	# de jóvenes en edad de estudiar en universidad	3	10
	# de jóvenes en edad de estudiar en universidad que estudian	2	66.67
Escolaridad promedio(PN)	Tasa de escolaridad promedio( <b>investigar en centro educativo</b> )		
	Población fuerza de trabajo emergente	7	9.33
	Población fuerza de trabajo emergente que estudia en secundaria	6	8
Género			
	# de niños(a) que estudian en preescolar	4	16
	# de niños que estudian en preescolar	4	100
	# de niñas que estudian en preescolar	0	0
	# de niños(a) que estudian en primaria	10	40
	# de niños que estudian en primaria	7	70
	# de niñas que estudian en primaria	3	30
	# de niños(a) que estudian en secundaria (plan básico)	8	32
	# de niños que estudian en secundaria (plan básico)	5	62.5
	# de niñas que estudian en secundaria (plan básico)	3	37.5
	# de niños(a) que estudian en diversificado	1	4
	# de niños que estudian en diversificado	1	100
	# de niñas que estudian en diversificado	0	0
	# de jóvenes que estudian en universidad	2	8
	# de hombres que estudian universidad	0	0
	# de mujeres que estudian universidad	2	100
Fuerza de trabajo	# de hombres en edad de trabajar	34	45.33
	# de mujeres en edad de trabajar	41	54.67
	# de hombres que trabajan remuneradamente (ocupación)	16	21.33
	# de mujeres que trabajan remuneradamente (ocupación)	1	1.33
	# de hombres fuerza de trabajo emergente que estudian secundaria	4	5.33
	# de mujeres fuerza de trabajo emergente que estudian secundaria	2	2.67
Jejes(a) de hogar	# Madres solteras	8	18.18
	# Padres solteros	1	1.89
	Tasa de embarazos en adolescentes(PN) (13 a 21 años)( <b>Investigar en centro de salud</b> )		
Salud			
	# de niños menos de 5 años	14	14.43
	# de niños muertos menos de 5 años en el año anterior	0	0
	# muertes infantiles por 1000 niños nacidos vivos		
	# de partos atendidos durante el año anterior	0	
	Total de niños(a) nacidos en el año anterior		
	# de partos atendidos en centro de salud	0	
	# de partos atendidos en materno infantil	0	
	# de partos atendidos en hospital	0	
	# de partos atendidos en clínica privada	0	
	# de partos atendidos en otros centros de salud	0	
Objetivo No.3	# de madres murieron antes del parto año anterior	0	
	# de madres murieron durante del parto año anterior	0	
	# de madres murieron post parto año anterior	0	
	Tasa de mortalidad materna por cada 1000 partos		
	# de personas que se enfermaron de Infecciones respiratorias agudas	7	0.33
	# de personas que se enfermaron de Hipertension Arterial	4	0.19
	# de personas que se enfermaron de Diabetes	1	0.05
	# de personas que se enfermaron de Epilepsia	1	0.05
	# de personas que se enfermaron de Discapacidad	3	0.14
Servicios públicos			

Temáticas	Indicadores de Línea Base	Cantidad	Porcentaje
	# de viviendas con servicio de Agua de pozo propio	0	0.00
	# de viviendas con servicio de Agua domiciliar de pozo comunal	2	8.33
	# de viviendas con servicio de Acarrea agua de río o quebrada	0	0.00
	# de viviendas con servicio de Agua domiciliar por acueducto	24	100.00
	# de viviendas con servicio de Agua llave pública / fuente	0	0.00
	# de viviendas con servicio de Reservoirio de agua lluvia	0	0.00
	# de viviendas con servicio de Inodoro o servicio sanitario	16	66.67
	# de viviendas con servicio de Letrina de fosa simple	4	16.67
	# de viviendas con servicio de Letrina de fosa séptica	8	33.33
	# de viviendas con servicio de Usa letrina	1	4.17
	# de viviendas con servicio de Recolección de basura	8	33.33
	# de viviendas con servicio de Aseo de calles	7	29.17
	# de viviendas con servicio de Energía eléctrica domiciliar	20	83.33
	# de viviendas con servicio de Teléfono (HONDUTEL)	3	12.50
	# de viviendas con servicio de Teléfono (Celular móvil o fijo)	14	58.33
	# de viviendas con servicio de Alumbrado público	24	100.00
	# de viviendas con servicio de Mantenimiento de calles	2	8.33
Vivienda	# total de viviendas y edificaciones	24	
	# de edificaciones públicas y privadas		
	# de viviendas		
	# de viviendas desocupadas		
	# de viviendas ocupadas		
Material de construcción	# de viviendas construidas de adobe	10	41.67
	# de viviendas construidas de bloque	10	41.67
	# de viviendas construidas de ladrillo	4	16.67
	# de viviendas construidas de bahareque	0	0
	# de viviendas construidas de madera	0	0
	# de viviendas construidas de desperdicios	0	0
	# de viviendas construidas de yugua	0	0
Tenencia de la vivienda	# de familias con vivienda propia totalmente pagada	21	87.5
	# de familias con vivienda propia pagando	0	0
	# de familias alquilando vivienda	0	0
	# de familias con vivienda cedida o prestada	3	12.5
	# de familias con vivienda propia pagada y dominio pleno	5	23.81
	# de familias con vivienda propia pagada y dominio útil	16	76.19
	# de familias con vivienda propia pagada y dominio ocupación	0	0
	# de familias con vivienda propia pagada y dominio posesión	0	0
Problemas principales de las viviendas	# de viviendas que no tienen repello	5	20.83
	# de viviendas que no tienen repello externo	3	60
	# de viviendas que no tienen repello interno	0	0
	# de viviendas sin repello ambos	2	40
	# de viviendas con piso de tierra	0	0
	# de viviendas sin cielo falso	1	4.17
	# de viviendas con techo en mal estado	3	12.5
	# de viviendas problemas estructurales	3	12.5
	# de viviendas sin problemas	14	58.33
Condiciones de la vivienda	# de viviendas en buenas condiciones	17	70.83
	# de viviendas en regulares condiciones	6	25
	# de viviendas en malas condiciones	1	4.17
Consumo energético para cocinar	# de viviendas que utilizan electricidad para cocinar	12	50
	# de viviendas que utilizan el gas volátil para cocinar	0	0
	# de viviendas que utilizan kerosén para cocinar	1	4.17
	# de viviendas que utilizan kerosén eco fogón	2	8.33
	# de viviendas que utilizan leña para cocinar	10	41.67
Espacios de la vivienda	# de viviendas con sin piezas	0	0
	# de viviendas con una sola pieza	2	8.33
	# de viviendas con dos piezas	4	16.67
	# de viviendas con tres o mas piezas	18	75

Temáticas	Indicadores de Línea Base	Cantidad	Porcentaje
Viviendas con baños	# de viviendas sin baño	0	0
	# de viviendas con un baño	24	100
	# de viviendas con dos a mas baños	0	0
Dormitorios por vivienda	# de viviendas que tiene sin dormitorios	0	0
	# de viviendas que tiene una pieza como dormitorio	5	20.83
	# de viviendas que tiene dos piezas como dormitorio	13	54.17
	# de viviendas que tiene tres o mas piezas como dormitorio	6	25
Familias por vivienda	# de viviendas sin una familia	0	0
	# de viviendas con una familia	21	87.5
	# de viviendas con dos familias	3	12.5
	# de viviendas con tres o mas familias	0	0
Emigración	# hogares con algún miembro emigrado	0	0
	# hogares con ningun miembro emigrado	24	100
	# hogares con alguna mujer que haya emigrado	0	0
	# hogares con algún hombre que haya emigrado	0	0
Acceso al crédito	# hogares con un miembro haya obtenido algún préstamo	0	0
	# hogares sin un miembro haya obtenido algún préstamo	24	100
	# hogares con alguna mujer con préstamo	0	
	# hogares con algun hombre con préstamo	0	
Seguridad Alimentaria	# hogares que producen alimentos	2	8.33
	# hogares que NO producen alimentos	22	91.67
	# hogares que producen alimentos para autoconsumo	2	100
	# hogares que NO producen alimentos para autoconsumo	0	0
	# hogares que tienen huerto en su vivienda	5	20.83
	# hogares que NO tienen huerto en su vivienda	19	79.17
	# hogares que cuentan con animales de granja	16	66.67
# hogares que NO cuentan con animales de granja	8	33.33	
Tenencia de la Tierra	# hogares con tierra propia totalmente pagada	2	8.33
	# hogares con tierra propia pagando	0	0
	# hogares con tierra alquilada	0	0
	# hogares con tierra prestada	0	0
	# hogares con tierra en litigio	0	0
	# hogares con tierra comunal	0	0
	# hogares no tienen tierra	22	91.67
	# hogares con sistema de riego	0	0
Violencia	# jef@s de familia conocen casos de violencia intrafamiliar	0	0
	# jef@s de familia le ha sucedido o familia caso de violencia ultimo año	0	0
	# jef@s de familia se sienten segur@s en comunidad	19	79.17
Participación	# de hombres que participan en organizaciones(> 18)	3	10.71
	# de mujeres que participan en organizaciones(> 18)	7	19.44
	# de viviendas donde participan solo un hombre	3	12.5
	# de viviendas donde participan dos mujeres y mas	1	4.17

Levantamiento de Indicadores Socioeconomicos: Santa Ana Centro							
Municipio de: Santa Ana, Francisco Morazan				Codigo:			
N° Vivienda	Nombre de jefe de Familia	Ocupado	Desocupada.	Edificio, publico	Estado Vivienda (llenado después de levantada boleta)		
				Otro	B	R	M
1	Remigio Rodriguez	X			X		
2	Elvia Cruz Gonzales	X				X	
3	Richar Ulloa	X				X	
4	Jil Ponpilio Vasquez	X			X		
5	Eusevio Adan Aguilar Cruz	X			X		
6	Ramon Andino	X				X	
7	Juan Alberto Lopez	X			X		
8	Angel Noe Avilez Lopez	X			X		
9	Ada Sofia Vasquez	X			X		
10	Victor Manuel Rodriguez	X					X
11	Georgina Rodriguez	X			X		
12	karen Yohana Vasquez	X			X		
13	Elsa Cruz	X			X		
14	Jose Ramon Lopez	X				X	
15	Cristobal Yohan Matute	X			X		
16	Ramon Alexis Lopez	X			X		
17	Nery Melady Rodriguez	X			X		
18	Carlos Alfredo Rodriguez Mejia	X			X		
19	Edgar Onan Vasquez	X				X	
20	Ondina De Grandez	X				X	
21	Magda Cesilia Rodriguez	X			X		
22	Mario Rene Vasquez	X			X		
23	Celina Esperanza Cruz	X			X		
24	Jose Amilcar Lopez	X					
25	Esteban Lopez		X				
26	Carlos Alvarado		X				
27	Dilcia Lidia Vasquez		X				
28	Juana Paz		X				
29	Angela Silva		X				
30	Rosa Maria Tor rez		X				
31	Lesly Rafaela Barahona		X				
32	Diana Rodriguez		X				
33	Celina Matamoros		X				
34	Tulio Rodriguez		X				
35	Gorge Antonio Vasquez		X				
36	Carlos Antonio		X				
37	Marcia Rejina Rodriguez		X				
38	Ana Sandres		X				

<b>CUADRO RESUMEN</b>	
<b>Descripción Edificación</b>	<b>#</b>
<b>Viviendas ocupadas</b>	<b>24</b>
Viviendas desocupadas(No Dieron Informacion)	14
Iglesias	0
Centro Comunal	0
Escuela	0
Kinder	0
Cesar – Césamo	0
<b>Negocios</b>	<b>0</b>
Edificio Gubernamental	0
Otros (establo)	0
<b>Total edificaciones</b>	<b>38</b>

REPORTE - FRECUENCIA SIMPLE

Fecha Inicio: Fecha Final:  
Comunidad: 003 - BARRIO EL CEMENTERIO /

Departamento: 08 - FRANCISCO MORAZAN

Municipio: 0822 - SANTA ANA

=== A. DATOS DEMOGRÁFICOS ===

12. Datos de la Familia

Orden	Descripción	Cantidad	% Hombres	% Mujeres	% Hombres Leen	% Mujeres Leen	% Hombres no Leen	% Mujeres no Leen	%
1	Menores de 1 año	0	0	0	0	0			
2	De 1 a 4 años	8	10.96	5	13.89	3	8.11		
3	De 5 a 6 años	6	8.22	4	11.11	2	5.41	0	0.00
4	De 7 a 12 años	8	10.96	4	11.11	4	10.81	4	14.81
5	De 13 a 15 años	6	8.22	6	16.67	0	0.00	6	22.22
6	De 16 a 18 años	4	5.48	0	0.00	4	10.81	0	0.00
7	De 19 a 23 años	5	6.85	1	2.78	4	10.81	1	3.70
8	De 24 a 30 años	10	13.70	4	11.11	6	16.22	4	14.81
9	De 31 a 40 años	13	17.81	6	16.67	7	18.92	6	22.22
10	De 41 a 50 años	9	12.33	4	11.11	5	13.51	4	14.81
11	De 51 a 64 años	1	1.37	0	0.00	1	2.70	0	0.00
12	De 65 años y mas	3	4.11	2	5.56	1	2.70	2	7.41
Total		73	36	37	27	30	4	4	

P.12.1 Analfabetismo por rangos de edad

Orden	Descripción	Cantidad	%
4	De 7 a 12 años	0	0
5	De 13 a 15 años	0	0
6	De 16 a 18 años	1	12.5
7	De 19 a 23 años	0	0
8	De 24 a 30 años	0	0
9	De 31 a 40 años	1	12.5
10	De 41 a 50 años	0	0
11	De 51 a 64 años	0	0
12	De 65 años y mas	0	0
Total		2	

P.12.2 Cantidad de personas por edad y sexo

Edad	Cantidad Hombres	Cantidad Mujeres	Total
1	4	0	4

## Frecuencia Simple de Barrio El Cementerio

El barrio el Cementerio cuenta con una población de 73 personas de los cuales 36 son hombres y 37 mujeres de estas 8 personas no saben leer que son 4 mujeres y 4 hombres. Hay 3 mujeres solteras y ningún hombre soltero, había una mujer en periodo de gestación al momento de levantamiento en el rango de edad de 20-24 años, no se dan muertes maternas, muertes de menores de cinco años ni durante el parto. De las 16 viviendas encuestadas en 5 de ella se planifica con la pareja.

Las enfermedades que se presentan 5 casos de infecciones respiratorias y 2 de hipertensión, toda la población tienen sus vacunas. No hay casos de violencia y en 2 viviendas respondieron estar inseguros esto por drogas.

El 75% de los hogares recibe agua domiciliar por acueducto, el 87.5% tienen inodoro o servicio sanitario, 43.75% tienen letrina de fosa séptica, 93.75% cuentan con el servicio de energía eléctrica domiciliar y en un 87.5% esta alumbrada la zona.

Dos personas trabajan la tierra son hombres y de estas tierras poseen un dominio pleno la otra dominio útil, producen para autoconsumo sin obtener excedentes y lo hacen en huertos familiares. Cosecharon 20 quintales de maíz.

29 personas se encuentran en el rango de edad de estudiar de estas 15 son hombres y 14 mujeres de las cuales 23 personas si están estudiando y 6 personas no. 55 personas están en lo que es edad para fuerza de ingreso de estas 16 están trabajando. El rango de ingreso familiar esta en 37.5% entre L. 2001-4000, 25% entre L.8001-12000 y 18.75% entre L. 4001-8000. Este ingreso al 100% les ajusta para los tres tiempos de comida.

Un 74.55% de la población está en que nos son profesionales no estudiaron o no terminaron una carrera, 12.73% están estudiando y un 5.45% es de profesión perito mercantil y contador público.

El 100% de las personas de la zona habitan en tipo casa, el 87.5% de las familias es en casa propia esto representa 14 familias de las cuales 11 tienen dominio útil y 3 dominio pleno, 1 familia está en vivienda prestada y una en vivienda alquilada. Los problemas en las viviendas es 25% no tienen repello pero un 68.75% de las viviendas no tienen problemas, el material de construcción es 62.5% adobe y 31.25% de ladrillo, el 81.25% tienen lamina metálica, 12.5% de teja de barro, los pisos el 43.75% son de mosaico, 25% de cerámica y en el mismo porcentaje de plancha de cemento. El 75% de las viviendas está en buenas condiciones y el 25% en condiciones regulares. El 100% de las viviendas tienen cocina, y el 44.44% de las familias cocinan con electricidad, 33.33% con leña y el 22.22% tienen eco fogón. El 62.5% de las familias consumen agua de botellón, el 100% de las viviendas tienen un baño, en el 87.5% de las viviendas solo habita una familia, en el 43.75 de las viviendas se comparte entre tres o más personas una habitación. No hay casos de emigración.

REPORTE - ANEXOS LINEA BASE DEMOGRAFICA Y SOCIOECONOMICA DEL MUNICIPIO

Fecha Inicio: 1969-12-31  
Municipio: 0822 - SANTA ANA

Fecha Final: 1969-12-31  
Comunidad: 003 - BARRIO EL CEMENTERIO /

Departamento: 08 - FRANCISCO  
MORAZAN

Temáticas	Indicadores de Línea Base	Cantidad	Porcentaje
Datos Generales sobre Población	Viviendas Encuestadas	17	
	Población Total	73	
	Población Masculina	36	49.32
	Población Femenina	37	50.68
	Promedio de personas por vivienda		4.29
	De 1 a 4 años	8	10.96
	De 5 a 6 años	6	8.22
	De 7 a 12 años	8	10.96
	De 13 a 15 años	6	8.22
	De 16 a 18 años	4	5.48
	De 19 a 23 años	5	6.85
	De 24 a 30 años	10	13.7
	De 31 a 40 años	13	17.81
	De 41 a 50 años	9	12.33
	De 51 a 64 años	1	1.37
De 65 años y mas	3	4.11	
Fuerza de Trabajo	Población de edad de trabajar(PET)	55	
	Población económicamente activa(PEA)	27	49.09
	Población económicamente activa(PEA) ocupada	15	55.56
	Población económicamente activa(PEA) desocupada	12	44.44
	Tasa de empleo		
	Población económicamente inactiva(PEI)	28	50.91
	Población en que su ocupación es como empleado	5	100
	Población en que su ocupación es como empleado sector comercial	0	0
	Población en que su ocupación es como empleado sector industrial	1	20
	Población en que su ocupación es como empleado sector servicio	4	80
	Población en que su ocupación es trabaja por cuenta propia	0	
	Población en que su ocupación es que trabaja sector primario	0	
	Población en que su ocupación es que trabaja sector secundario	0	
	Población en que su ocupación es que trabaja sector terciario	0	
	# de empleos generados en cualquier sector productivo	0	0
	# Promedio de hogares con ingreso diario per capita menor de un \$1	3	17.65
	# Promedio de hogares con ingreso diario per capita entre \$1 y \$2	1	5.88
	# Promedio de hogares con ingreso diario per capita mayor que \$2	12	70.59
	# de hogares que su ingreso les ajusta para alimentarse los 3 tiempos	16	94.12
# de hogares que su ingreso les ajusta para alimentarse los 2 tiempos	0	0	
# de hogares que su ingreso les ajusta para alimentarse 1 tiempo	0	0	
Ingresos por remesas	# de hogares que reciben remesas	2	11.76
	# de hogares que reciben remesas menos de Lps. 1000	1	50
	# de hogares que reciben remesas entre Lps. 1001 y 2000	1	50
	# de hogares que reciben remesas de Lps. 2001 en adelante	0	0
Ingresos Mensuales Familiares	# de hogares que reciben ingresos menores Lps. 1000	3	17.65
	# de hogares que reciben ingresos entre Lps. 1001 y 2000	2	11.76
	# de hogares que reciben ingresos entre Lps. 2001 y 4000	3	17.65
	# de hogares que reciben ingresos entre Lps. 4001 y 8000	2	11.76
	# de hogares que reciben ingresos entre Lps. 8001 y 12000	4	23.53
	# de hogares que reciben ingresos entre Lps. 12001 y 20000	1	5.88
	# de hogares que reciben ingresos entre Lps. 20001 y 30000	0	0
	# de hogares que reciben ingresos entre Lps. 30001 y 50000	1	5.88
	# de hogares que reciben ingresos mayores que Lps. 50000	0	0
Eduación	Datos sobre población estudiantil		
	# de niños(a) en edad de estudiar	29	39.73
	# de niños(a) en edad de estudiar que actualmente estudian	23	79.31
	# de niños(a) en edad de estudiar que actualmente no estudian	6	20.69
	# de niños en edad de estudiar	15	51.72
	# de niñas en edad de estudiar	14	48.28
	# de niños que estudian sin edad de estudiar	0	0
	# de niñas que estudian sin edad de estudiar	4	5.48
# de niños(a) que estudian sin edad de estudiar	4	5.48	

Temáticas	Indicadores de Línea Base	Cantidad	Porcentaje
	# de niños(a) en edad pre-escolar	4	13.79
	# de niños(a) en edad pre-escolar que estudian	4	100
	# de niños(a) en edad primaria	10	34.48
	# de niños(a) en edad primaria que estudian	9	90
	# de niños(a) en edad de plan básico	9	31.03
	# de niños(a) en edad de plan básico que estudian	5	55.56
Estudios diversificados	# de niños(a) en edad de diversificado	5	17.24
	# de niños(a) en edad de diversificado que estudian	4	80
Estudios universitarios	# de jóvenes en edad de estudiar en universidad	1	3.45
	# de jóvenes en edad de estudiar en universidad que estudian	1	100
Escolaridad promedio(PN)	Tasa de escolaridad promedio( <b>investigar en centro educativo</b> )		
	Población fuerza de trabajo emergente	10	18.18
	Población fuerza de trabajo emergente que estudia en secundaria	8	14.55
Género			
	# de niños(a) que estudian en preescolar	4	17.39
	# de niños que estudian en preescolar	3	75
	# de niñas que estudian en preescolar	1	25
	# de niños(a) que estudian en primaria	9	39.13
	# de niños que estudian en primaria	5	55.56
	# de niñas que estudian en primaria	4	44.44
	# de niños(a) que estudian en secundaria (plan básico)	5	21.74
	# de niños que estudian en secundaria (plan básico)	4	80
	# de niñas que estudian en secundaria (plan básico)	1	20
	# de niños(a) que estudian en diversificado	4	17.39
	# de niños que estudian en diversificado	1	25
	# de niñas que estudian en diversificado	3	75
	# de jóvenes que estudian en universidad	1	4.35
	# de hombres que estudian universidad	0	0
	# de mujeres que estudian universidad	1	100
Fuerza de trabajo	# de hombres en edad de trabajar	26	47.27
	# de mujeres en edad de trabajar	29	52.73
	# de hombres que trabajan remuneradamente (ocupación)	10	18.18
	# de mujeres que trabajan remuneradamente (ocupación)	6	10.91
	# de hombres fuerza de trabajo emergente que estudian secundaria	5	9.09
	# de mujeres fuerza de trabajo emergente que estudian secundaria	3	5.45
Jejes(a) de hogar	# Madres solteras	3	8.11
	# Padres solteros	0	0
	Tasa de embarazos en adolescentes(PN) (13 a 21 años)( <b>Investigar en centro de salud</b> )		
Salud			
	# de niños menos de 5 años	11	15.07
	# de niños muertos menos de 5 años en el año anterior	0	0
	# muertes infantiles por 1000 niños nacidos vivos		
	# de partos atendidos durante el año anterior	0	
	Total de niños(a) nacidos en el año anterior		
	# de partos atendidos en centro de salud	0	
	# de partos atendidos en materno infantil	0	
	# de partos atendidos en hospital	0	
	# de partos atendidos en clínica privada	0	
	# de partos atendidos en otros centros de salud	0	
Objetivo No.3	# de madres murieron antes del parto año anterior	0	
	# de madres murieron durante del parto año anterior	0	
	# de madres murieron post parto año anterior	0	
	Tasa de mortalidad materna por cada 1000 partos		
	# de personas que se enfermaron de Infecciones respiratorias agudas	5	0.23
	# de personas que se enfermaron de Hipertension Arterial	1	0.05
	# de personas que se enfermaron de Diabetes	2	0.09
	# de personas que se enfermaron de Discapacidad	1	0.05
Servicios públicos			
	# de viviendas con servicio de Agua de pozo propio	1	6.25

Temáticas	Indicadores de Línea Base	Cantidad	Porcentaje
	# de viviendas con servicio de Agua domiciliar de pozo comunal	7	43.75
	# de viviendas con servicio de Acarrea agua de río o quebrada	0	0.00
	# de viviendas con servicio de Agua domiciliar por acueducto	12	75.00
	# de viviendas con servicio de Agua llave pública / fuente	0	0.00
	# de viviendas con servicio de Reservorio de agua lluvia	0	0.00
	# de viviendas con servicio de Inodoro o servicio sanitario	14	87.50
	# de viviendas con servicio de Letrina de fosa simple	0	0.00
	# de viviendas con servicio de Letrina de fosa séptica	7	43.75
	# de viviendas con servicio de Usa letrina	0	0.00
	# de viviendas con servicio de Recolección de basura	4	25.00
	# de viviendas con servicio de Aseo de calles	2	12.50
	# de viviendas con servicio de Energía eléctrica domiciliar	15	93.75
	# de viviendas con servicio de Teléfono (HONDUTEL)	0	0.00
	# de viviendas con servicio de Teléfono (Celular móvil o fijo)	9	56.25
	# de viviendas con servicio de Alumbrado público	14	87.50
	# de viviendas con servicio de Mantenimiento de calles	3	18.75
Vivienda	# total de viviendas y edificaciones	16	
	# de edificaciones públicas y privadas		
	# de viviendas		
	# de viviendas desocupadas		
	# de viviendas ocupadas		
Material de construcción	# de viviendas construidas de adobe	10	62.5
	# de viviendas construidas de bloque	1	6.25
	# de viviendas construidas de ladrillo	5	31.25
	# de viviendas construidas de bahareque	0	0
	# de viviendas construidas de madera	0	0
	# de viviendas construidas de desperdicios	0	0
	# de viviendas construidas de yugua	0	0
Tenencia de la vivienda	# de familias con vivienda propia totalmente pagada	14	87.5
	# de familias con vivienda propia pagando	0	0
	# de familias alquilando vivienda	1	6.25
	# de familias con vivienda cedida o prestada	1	6.25
	# de familias con vivienda propia pagada y dominio pleno	3	21.43
	# de familias con vivienda propia pagada y dominio útil	11	78.57
	# de familias con vivienda propia pagada y dominio ocupación	0	0
	# de familias con vivienda propia pagada y dominio posesión	0	0
Problemas principales de las viviendas	# de viviendas que no tienen repello	4	25
	# de viviendas que no tienen repello externo	2	50
	# de viviendas que no tienen repello interno	2	50
	# de viviendas sin repello ambos	0	0
	# de viviendas con piso de tierra	0	0
	# de viviendas sin cielo falso	0	0
	# de viviendas con techo en mal estado	1	6.25
	# de viviendas problemas estructurales	0	0
	# de viviendas sin problemas	11	68.75
Condiciones de la vivienda	# de viviendas en buenas condiciones	12	75
	# de viviendas en regulares condiciones	4	25
	# de viviendas en malas condiciones	0	0
Consumo energético para cocinar	# de viviendas que utilizan electricidad para cocinar	8	50
	# de viviendas que utilizan el gas volátil para cocinar	0	0
	# de viviendas que utilizan kerosén para cocinar	0	0
	# de viviendas que utilizan kerosén eco fogón	4	25
	# de viviendas que utilizan leña para cocinar	6	37.5
Espacios de la vivienda	# de viviendas con sin piezas	0	0
	# de viviendas con una sola pieza	0	0
	# de viviendas con dos piezas	2	12.5
	# de viviendas con tres o mas piezas	14	87.5
Viviendas con baños	# de viviendas sin baño	0	0

Temáticas	Indicadores de Línea Base	Cantidad	Porcentaje
	# de viviendas con un baño	16	100
	# de viviendas con dos a mas baños	0	0
Dormitorios por vivienda	# de viviendas que tiene sin dormitorios	0	0
	# de viviendas que tiene una pieza como dormitorio	3	18.75
	# de viviendas que tiene dos piezas como dormitorio	6	37.5
	# de viviendas que tiene tres o mas piezas como dormitorio	7	43.75
Familias por vivienda	# de viviendas sin una familia	1	6.25
	# de viviendas con una familia	14	87.5
	# de viviendas con dos familias	1	6.25
	# de viviendas con tres o mas familias	0	0
Emigración	# hogares con algún miembro emigrado	0	0
	# hogares con ningun miembro emigrado	16	100
	# hogares con alguna mujer que haya emigrado	0	0
	# hogares con algún hombre que haya emigrado	0	0
Acceso al crédito	# hogares con un miembro haya obtenido algún préstamo	1	6.25
	# hogares sin un miembro haya obtenido algún préstamo	15	93.75
	# hogares con alguna mujer con préstamo	1	100
	# hogares con algun hombre con préstamo	0	0
Seguridad Alimentaria	# hogares que producen alimentos	2	12.5
	# hogares que NO producen alimentos	14	87.5
	# hogares que producen alimentos para autoconsumo	2	100
	# hogares que NO producen alimentos para autoconsumo	0	0
	# hogares que tienen huerto en su vivienda	2	12.5
	# hogares que NO tienen huerto en su vivienda	14	87.5
	# hogares que cuentan con animales de granja	15	93.75
	# hogares que NO cuentan con animales de granja	1	6.25
Tenencia de la Tierra	# hogares con tierra propia totalmente pagada	2	12.5
	# hogares con tierra propia pagando	0	0
	# hogares con tierra alquilada	0	0
	# hogares con tierra prestada	0	0
	# hogares con tierra en litigio	0	0
	# hogares con tierra comunal	0	0
	# hogares no tienen tierra	14	87.5
	# hogares con sistema de riego	0	0
Violencia	# jef@s de familia conocen casos de violencia intrafamiliar	0	0
	# jef@s de familia le ha sucedido o familia caso de violencia ultimo año	0	0
	# jef@s de familia se sienten segur@s en comunidad	14	87.5
Participación	# de hombres que participan en organizaciones(> 18)	3	17.65
	# de mujeres que participan en organizaciones(> 18)	6	25
	# de viviendas donde participan solo un hombre	3	18.75
	# de viviendas donde participan dos mujeres y mas	2	12.5

Levantamiento de Indicadores Socioeconomicos: El Cementerio							
Municipio de: Santa Ana, Francisco Morazan				Codigo:			
N° Vivienda	Nombre de jefe de Familia	Ocupado	Desocupada.	Edificio, publico	Estado Vivienda (llenado después de levantada boleta)		
				Otro	B	R	M
1	Vilma Estela Vasquez	X			X		
2	Reina Martinez	X			X		
3	Carlos Lopez	X			X		
4	Rene Rodriguez	X				X	
5	Jose Santos Flores	X			X		
6	Carlos Humberto Henrique	X				X	
7	Bairon Enrique Ortiz	X				X	
8	Dominga Lopez	X			X		
9	Marcelo Ordoñez	X			X		
10	Edwin Vasquez	X			X		
11	Jose Teodolo Lopez	X			X		
12	Gilber Rodas Vasquez	X			X		
13	Paulina Ruiz	X				X	
14	Franklin Rodas Vasquez	X			X		
15	Rene Figueroa	X				X	
16	Santos Edilberto Amaya	X				X	
17	Maria Avila	X			X		
18	Gustavo Rodriguez		X				
19	Saturnina Amaya Ruiz		X				
20	Yenni Jaquelin Oyuela		X				
21	Modesta Flores		X				
22	Melissa Ordoñez		X				
23	Eulalio Ordoñez		X				
24	Jelvin Matute		X				
25	Alba Matute		X				
26	Sandra zeron		X				
27	Yeni Silva		X				
28	Celenia Garcia		X				

<b>CUADRO RESUMEN</b>	
<b>Descripción Edificación</b>	<b>#</b>
<b>Viviendas ocupadas</b>	17
Viviendas desocupadas(No Dieron Informacion)	11
Iglesias	0
Centro Comunal	0
Escuela	0
Kinder	0
Cesar – Césamo	0
<b>Negocios</b>	0
Edificio Gubernamental	0
Otros (establo)	0
<b>Total edificaciones</b>	28

## Frecuencia Simple de Barrio El Calvario

### REPORTE - FRECUENCIA SIMPLE

Fecha Inicio: Fecha Final:  
Comunidad: 015 - Calvario Centro /

Departamento: 08 - FRANCISCO MORAZAN

Municipio: 0822 - SANTA ANA

#### === A. DATOS DEMOGRÁFICOS ===

12. Datos de la Familia															
Orden	Descripción	Cantidad	% Hombres	% Mujeres	% Hombres Leen	% Mujeres Leen	% Hombres no Leen	% Mujeres no Leen							
1	Menores de 1 año	0	0	0	0	0	0	0							
2	De 1 a 4 años	0	0	0	0	0	0	0							
3	De 5 a 6 años	2	6.67	0	0.00	2	12.50	0	0.00	0	0.00	0	0	2	100.00
4	De 7 a 12 años	2	6.67	2	14.29	0	0.00	2	14.29	0	0.00	0	0	0	0.00
5	De 13 a 15 años	2	6.67	1	7.14	1	6.25	1	7.14	1	7.14	0	0	0	0.00
6	De 16 a 18 años	2	6.67	1	7.14	1	6.25	1	7.14	1	7.14	0	0	0	0.00
7	De 19 a 23 años	1	3.33	0	0.00	1	6.25	0	0.00	1	7.14	0	0	0	0.00
8	De 24 a 30 años	4	13.33	3	21.43	1	6.25	3	21.43	1	7.14	0	0	0	0.00
9	De 31 a 40 años	7	23.33	2	14.29	5	31.25	2	14.29	5	35.71	0	0	0	0.00
10	De 41 a 50 años	0	0	0	0	0	0	0	0	0	0	0	0	0	0
11	De 51 a 64 años	9	30.00	4	28.57	5	31.25	4	28.57	5	35.71	0	0	0	0.00
12	De 65 años y mas	1	3.33	1	7.14	0	0.00	1	7.14	0	0.00	0	0	0	0.00
Total		30	14	16	14	14	14	0	2						

#### P.12.1 Analfabetismo por rangos de edad

Orden	Descripción	Cantidad	%
4	De 7 a 12 años	0	0
5	De 13 a 15 años	0	0
6	De 16 a 18 años	0	0
7	De 19 a 23 años	0	0
8	De 24 a 30 años	0	0
9	De 31 a 40 años	0	0
10	De 41 a 50 años	0	0
11	De 51 a 64 años	0	0
12	De 65 años y mas	0	0
Total		0	

#### P.12.2 Cantidad de personas por edad y sexo

Edad	Cantidad Hombres	Cantidad Mujeres	Total
5	0	2	2

## Calvario Centro

En la zona de calvario centro se pudo encuestar 8 viviendas en la cuales habitan un total de 32 personas de las cuales dos mujeres no saben leer, habitan dos madres solteras y ningún padre soltero, no se presentan muertes durante el parto ni en el embarazo no ha y muertes de menores de cinco años y no hay planificación familiar, no había mujeres en gestación al momento de levantamiento. La enfermedad de mayor incidencia son las infecciones respiratorias la cual se había manifestado en 9 personas. Todas las personas tienen las vacunas correspondientes.

No hay casos de violencia y solo una persona respondió sentirse insegura por robos, maras y violaciones, el 85.71% de las viviendas reciben agua domiciliar por acueducto solo una vivienda mediante agua domiciliar comunal, 85.71% tienen letrina de fosa séptica, el 100% cuenta con el servicio de energía eléctrica domiciliar así mismo el 100% de la zona cuenta con alumbrado público. Ninguna de las familias trabaja la tierra.

Hay nueve personas en edad de estudiar de estos el 100% están estudiando están representados por 4 hombres y 5 mujeres, la fuerza de ingreso es de 28 personas de estas de las cuales 7 están trabajando. Los ingresos mensuales que tienen las familias en la zona calvario centro es 14.29% tienen un ingreso menor a L.1000, en ese mismo porcentaje el hogar que tiene ingreso entre L. 1001-2000, 28.57% de los hogares con un ingreso entre L. 8001-12000 y un 42.896% los hogares con un ingreso entre los L. 4001-8000. Aquí ninguna familia recibe ingreso por remesas. El 25% de las familias tienen un integrante que está estudiando, 17.86% son amas de casa, 14.29% perito mercantil.

El tipo de vivienda de los habitantes d calvario centro es tipo casa de las cuales el 85.71% es propia y el resto alquila, de la casas propias las familias que poseen dominio pleno es un 16.67% el resto posee dominio útil, el 57.14% de las viviendas no tienen ningún problema y un 28.57% no tienen repello externo y un 14.29% aun tiene piso de tierra, las viviendas están construidas en un 57.14% por adobe, un 28.57% están construidas de ladrillo y 14.29% de bloque, los techos de las viviendas en un 71.43% están hechos de lamina metálica y un 28.57% tienen teja de barro, los pisos 28.57% de las viviendas tienen piso de mosaico en ese mismo porcentaje las que tienen piso de tierra y 14.29% plancha de cemento, cerámica y ladrillo de barro. El 71.432% de las viviendas está en buenas condiciones, el 85.71% de las viviendas tiene cocina todas dentro de la vivienda. Lo que utilizan las familias para cocinar 36.36% electricidad en ese mismo porcentaje los que utilizan leña, el 71.43% consume agua de botellón y el resto agua clorada, el 100% de las viviendas cuenta con un baño y solo habita una familia por hogar. No se dan casos de emigración.

REPORTE - ANEXOS LINEA BASE DEMOGRAFICA Y SOCIOECONOMICA DEL MUNICIPIO

Fecha Inicio: 1969-12-31

Fecha Final: 1969-12-31

Departamento: 08 - FRANCISCO

Municipio: 0822 - SANTA ANA

Comunidad: 015 - Calvario Centro /

MORAZAN

Temáticas	Indicadores de Línea Base	Cantidad	Porcentaje
Datos Generales sobre Población	Viviendas Encuestadas	8	
	Población Total	30	
	Población Masculina	14	46.67
	Población Femenina	16	53.33
	Promedio de personas por vivienda		3.75
	De 5 a 6 años	2	6.67
	De 7 a 12 años	2	6.67
	De 13 a 15 años	2	6.67
	De 16 a 18 años	2	6.67
	De 19 a 23 años	1	3.33
	De 24 a 30 años	4	13.33
	De 31 a 40 años	7	23.33
	De 51 a 64 años	9	30
	De 65 años y mas	1	3.33
Fuerza de Trabajo	Población de edad de trabajar(PET)	28	
	Población económicamente activa(PEA)	15	53.57
	Población económicamente activa(PEA) ocupada	7	46.67
	Población económicamente activa(PEA) desocupada	8	53.33
	Tasa de empleo		
	Población económicamente inactiva(PEI)	13	46.43
	Población en que su ocupación es como empleado	6	100
	Población en que su ocupación es como empleado sector comercial	0	0
	Población en que su ocupación es como empleado sector industrial	0	0
	Población en que su ocupación es como empleado sector servicio	6	100
	Población en que su ocupación es trabaja por cuenta propia	0	
	Población en que su ocupación es que trabaja sector primario	0	
	Población en que su ocupación es que trabaja sector secundario	0	
	Población en que su ocupación es que trabaja sector terciario	0	
	# de empleos generados en cualquier sector productivo	0	0
	# Promedio de hogares con ingreso diario per capita menor de un \$1	1	12.5
	# Promedio de hogares con ingreso diario per capita entre \$1 y \$2	2	25
	# Promedio de hogares con ingreso diario per capita mayor que \$2	4	50
	# de hogares que su ingreso les ajusta para alimentarse los 3 tiempos	7	87.5
	# de hogares que su ingreso les ajusta para alimentarse los 2 tiempos	0	0
# de hogares que su ingreso les ajusta para alimentarse 1 tiempo	0	0	
Ingresos por remesas	# de hogares que reciben remesas	0	0
	# de hogares que reciben remesas menos de Lps. 1000	0	
	# de hogares que reciben remesas entre Lps. 1001 y 2000	0	
	# de hogares que reciben remesas de Lps. 2001 en adelante	0	
Ingresos Mensuales Familiares	# de hogares que reciben ingresos menores Lps. 1000	2	25
	# de hogares que reciben ingresos entre Lps. 1001 y 2000	1	12.5
	# de hogares que reciben ingresos entre Lps. 2001 y 4000	0	0
	# de hogares que reciben ingresos entre Lps. 4001 y 8000	1	12.5
	# de hogares que reciben ingresos entre Lps. 8001 y 12000	2	25
	# de hogares que reciben ingresos entre Lps. 12001 y 20000	1	12.5
	# de hogares que reciben ingresos entre Lps. 20001 y 30000	0	0
	# de hogares que reciben ingresos entre Lps. 30001 y 50000	0	0
	# de hogares que reciben ingresos mayores que Lps. 50000	0	0
	Educación	Datos sobre población estudiantil	
# de niños(a) en edad de estudiar		9	30
# de niños(a) en edad de estudiar que actualmente estudian		9	100
# de niños(a) en edad de estudiar que actualmente no estudian		0	0
# de niños en edad de estudiar		4	44.44
# de niñas en edad de estudiar		5	55.56
# de niños que estudian sin edad de estudiar		2	6.67
# de niñas que estudian sin edad de estudiar		2	6.67
# de niños(a) que estudian sin edad de estudiar		4	13.33
# de niños(a) en edad pre-escolar		2	22.22
# de niños(a) en edad pre-escolar que estudian	2	100	

Temáticas	Indicadores de Línea Base	Cantidad	Porcentaje
	# de niños(a) en edad primaria	2	22.22
	# de niños(a) en edad primaria que estudian	2	100
	# de niños(a) en edad de plan básico	4	44.44
	# de niños(a) en edad de plan básico que estudian	4	100
Estudios diversificados	# de niños(a) en edad de diversificado	0	0
	# de niños(a) en edad de diversificado que estudian	0	
Estudios universitarios	# de jóvenes en edad de estudiar en universidad	1	11.11
	# de jóvenes en edad de estudiar en universidad que estudian	1	100
Escolaridad promedio(PN)	Tasa de escolaridad promedio( <b>investigar en centro educativo</b> )		
	Población fuerza de trabajo emergente	4	14.29
	Población fuerza de trabajo emergente que estudia en secundaria	4	14.29
Género			
	# de niños(a) que estudian en preescolar	2	22.22
	# de niños que estudian en preescolar	0	0
	# de niñas que estudian en preescolar	2	100
	# de niños(a) que estudian en primaria	2	22.22
	# de niños que estudian en primaria	2	100
	# de niñas que estudian en primaria	0	0
	# de niños(a) que estudian en secundaria (plan básico)	4	44.44
	# de niños que estudian en secundaria (plan básico)	2	50
	# de niñas que estudian en secundaria (plan básico)	2	50
	# de niños(a) que estudian en diversificado	0	0
	# de niños que estudian en diversificado	0	
	# de niñas que estudian en diversificado	0	
	# de jóvenes que estudian en universidad	1	11.11
	# de hombres que estudian universidad	0	0
	# de mujeres que estudian universidad	1	100
Fuerza de trabajo	# de hombres en edad de trabajar	14	50
	# de mujeres en edad de trabajar	14	50
	# de hombres que trabajan remuneradamente (ocupación)	5	17.86
	# de mujeres que trabajan remuneradamente (ocupación)	2	7.14
	# de hombres fuerza de trabajo emergente que estudian secundaria	2	7.14
	# de mujeres fuerza de trabajo emergente que estudian secundaria	2	7.14
Jejes(a) de hogar	# Madres solteras	2	12.5
	# Padres solteros	0	0
	Tasa de embarazos en adolescentes(PN) (13 a 21 años)( <b>Investigar en centro de salud</b> )		
Salud			
	# de niños menos de 5 años	2	6.67
	# de niños muertos menos de 5 años en el año anterior	0	0
	# muertes infantiles por 1000 niños nacidos vivos		
	# de partos atendidos durante el año anterior	0	
	Total de niños(a) nacidos en el año anterior		
	# de partos atendidos en centro de salud	0	
	# de partos atendidos en materno infantil	0	
	# de partos atendidos en hospital	0	
	# de partos atendidos en clínica privada	0	
	# de partos atendidos en otros centros de salud	0	
Objetivo No.3	# de madres murieron antes del parto año anterior	0	
	# de madres murieron durante del parto año anterior	0	
	# de madres murieron post parto año anterior	0	
	Tasa de mortalidad materna por cada 1000 partos		
	# de personas que se enfermaron de Infecciones respiratorias agudas	9	0.42
	# de personas que se enfermaron de Hipertension Arterial	1	0.05
	# de personas que se enfermaron de Epilepsia	1	0.05
Servicios públicos			
	# de viviendas con servicio de Agua de pozo propio	0	0.00
	# de viviendas con servicio de Agua domiciliar de pozo comunal	1	14.29
	# de viviendas con servicio de Acarrea agua de río o quebrada	0	0.00
	# de viviendas con servicio de Agua domiciliar por acueducto	6	85.71

Temáticas	Indicadores de Línea Base	Cantidad	Porcentaje
	# de viviendas con servicio de Agua llave pública / fuente	0	0.00
	# de viviendas con servicio de Reservorio de agua lluvia	0	0.00
	# de viviendas con servicio de Inodoro o servicio sanitario	2	28.57
	# de viviendas con servicio de Letrina de fosa simple	0	0.00
	# de viviendas con servicio de Letrina de fosa séptica	6	85.71
	# de viviendas con servicio de Usa letrina	0	0.00
	# de viviendas con servicio de Recolección de basura	0	0.00
	# de viviendas con servicio de Aseo de calles	0	0.00
	# de viviendas con servicio de Energía eléctrica domiciliar	7	100.00
	# de viviendas con servicio de Teléfono (HONDUTEL)	0	0.00
	# de viviendas con servicio de Teléfono (Celular móvil o fijo)	3	42.86
	# de viviendas con servicio de Alumbrado público	7	100.00
	# de viviendas con servicio de Mantenimiento de calles	0	0.00
Vivienda			
	# total de viviendas y edificaciones	7	
	# de edificaciones públicas y privadas		
	# de viviendas		
	# de viviendas desocupadas		
	# de viviendas ocupadas		
Material de construcción	# de viviendas construidas de adobe	4	57.14
	# de viviendas construidas de bloque	1	14.29
	# de viviendas construidas de ladrillo	2	28.57
	# de viviendas construidas de bahareque	0	0
	# de viviendas construidas de madera	0	0
	# de viviendas construidas de desperdicios	0	0
	# de viviendas construidas de yugua	0	0
Tenencia de la vivienda	# de familias con vivienda propia totalmente pagada	6	85.71
	# de familias con vivienda propia pagando	0	0
	# de familias alquilando vivienda	0	0
	# de familias con vivienda cedida o prestada	1	14.29
	# de familias con vivienda propia pagada y dominio pleno	1	16.67
	# de familias con vivienda propia pagada y dominio útil	5	83.33
	# de familias con vivienda propia pagada y dominio ocupación	0	0
	# de familias con vivienda propia pagada y dominio posesión	0	0
Problemas principales de las viviendas	# de viviendas que no tienen repello	2	28.57
	# de viviendas que no tienen repello externo	2	100
	# de viviendas que no tienen repello interno	0	0
	# de viviendas sin repello ambos	0	0
	# de viviendas con piso de tierra	1	14.29
	# de viviendas sin cielo falso	0	0
	# de viviendas con techo en mal estado	0	0
	# de viviendas problemas estructurales	0	0
	# de viviendas sin problemas	4	57.14
Condiciones de la vivienda	# de viviendas en buenas condiciones	5	71.43
	# de viviendas en regulares condiciones	2	28.57
	# de viviendas en malas condiciones	0	0
Consumo energético para cocinar	# de viviendas que utilizan electricidad para cocinar	4	57.14
	# de viviendas que utilizan el gas volátil para cocinar	0	0
	# de viviendas que utilizan kerosén para cocinar	1	14.29
	# de viviendas que utilizan kerosén eco fogón	2	28.57
	# de viviendas que utilizan leña para cocinar	4	57.14
Espacios de la vivienda	# de viviendas con sin piezas	0	0
	# de viviendas con una sola pieza	0	0
	# de viviendas con dos piezas	2	28.57
	# de viviendas con tres o mas piezas	5	71.43
Viviendas con baños	# de viviendas sin baño	0	0
	# de viviendas con un baño	7	100
	# de viviendas con dos a mas baños	0	0
Dormitorios por vivienda	# de viviendas que tiene sin dormitorios	0	0

Temáticas	Indicadores de Línea Base	Cantidad	Porcentaje
	# de viviendas que tiene una pieza como dormitorio	1	14.29
	# de viviendas que tiene dos piezas como dormitorio	2	28.57
	# de viviendas que tiene tres o mas piezas como dormitorio	4	57.14
Familias por vivienda	# de viviendas sin una familia	0	0
	# de viviendas con una familia	7	100
	# de viviendas con dos familias	0	0
	# de viviendas con tres o mas familias	0	0
Emigración	# hogares con algún miembro emigrado	0	0
	# hogares con ningun miembro emigrado	7	100
	# hogares con alguna mujer que haya emigrado	0	0
	# hogares con algún hombre que haya emigrado	0	0
Acceso al crédito	# hogares con un miembro haya obtenido algún préstamo	0	0
	# hogares sin un miembro haya obtenido algún préstamo	7	100
	# hogares con alguna mujer con préstamo	0	
	# hogares con algun hombre con préstamo	0	
Seguridad Alimentaria	# hogares que producen alimentos	0	0
	# hogares que NO producen alimentos	7	100
	# hogares que producen alimentos para autoconsumo	0	
	# hogares que NO producen alimentos para autoconsumo	0	
	# hogares que tienen huerto en su vivienda	4	57.14
	# hogares que NO tienen huerto en su vivienda	3	42.86
	# hogares que cuentan con animales de granja	4	57.14
	# hogares que NO cuentan con animales de granja	3	42.86
Tenencia de la Tierra	# hogares con tierra propia totalmente pagada	1	14.29
	# hogares con tierra propia pagando	0	0
	# hogares con tierra alquilada	0	0
	# hogares con tierra prestada	1	14.29
	# hogares con tierra en litigio	0	0
	# hogares con tierra comunal	0	0
	# hogares no tienen tierra	5	71.43
	# hogares con sistema de riego	0	
Violencia	# jef@s de familia conocen casos de violencia intrafamiliar	0	0
	# jef@s de familia le ha sucedido o familia caso de violencia ultimo año	0	0
	# jef@s de familia se sienten segur@s en comunidad	6	85.71
Participación	# de hombres que participan en organizaciones(> 18)	9	90
	# de mujeres que participan en organizaciones(> 18)	3	25
	# de viviendas donde participan solo un hombre	4	57.14
	# de viviendas donde participan dos mujeres y mas	0	0

Levantamiento de Indicadores Socioeconomicos: Del Calvario Centro							
Municipio de: Santa Ana, Francisco Morazan				Codigo:			
N° Vivienda	Nombre de jefe de Familia	Ocupado	Desocupada.	Edificio, publico	Estado Vivienda (llenado después de levantada boleta)		
				Otro	B	R	M
1	Adali Rodriguez Cruz	X				X	
2	Gloria Flores	X					X
3	Andy Otoniel Lagos	X					X
4	Juio Cesar Lagosr	X				X	
5	Nery Elizabeth Lagos	X			X		
6	Giorgina Vasquez	X			X		
7	Marina Rosibel Vasquez	X			X		
8	Raul Antonio Rodriguez	X			X		
9	Pedro Vicente Banegas		X				
10	Marlon Essaud Martinez Vasquez		X				
11	Victor Ortiz		X				
12	Ana Lopez		X				
13	Reinaldo Lopez		X				
14	Marvin Gustavo Andino		X				
15	Julio Laboriel Lagos		X				
16	Elsa Cruz		X				
17	Escalante Martinez		X				
18	Blanca Cruz		X				
19	Juan Carlos (Moto Taxi )		X				
20	German Martinez		X				
21	Juana Paz		X				
22	Olga Lopez		X				
23	Alexander Lopez		X				
24	Emerita Vasquez		X				
25	Adan (Negocio Bebida)		X				
26	Ofelia Flores		X				
27	María Luisa Flores		X				
28	Cesia Lagos Vasquez		X				

<b>CUADRO RESUMEN</b>	
<b>Descripción Edificación</b>	<b>#</b>
<b>Viviendas ocupadas</b>	8
Viviendas desocupadas(No Dieron Informacion)	20
Iglesias	0
Centro Comunal	0
Escuela	0
Kinder	0
Cesar – Césamo	0
<b>Negocios</b>	0
Edificio Gubernamental	0
Otros (establo)	0
<b>Total edificaciones</b>	28

REPORTE - FRECUENCIA SIMPLE

Fecha Inicio: Fecha Final:  
Comunidad: 014 - Calvario Arriba /

Departamento: 08 - FRANCISCO MORAZAN

Municipio: 0822 - SANTA ANA

=== A. DATOS DEMOGRÁFICOS ===

12. Datos de la Familia

Orden	Descripción	Cantidad	% Hombres	% Mujeres	% Hombres Leen	% Mujeres Leen	% Hombres no Leen	% Mujeres no Leen	%
1	Menores de 1 año	0	0	0	0	0			
2	De 1 a 4 años	2	4.00	1	4.35	1	3.70		
3	De 5 a 6 años	4	8.00	2	8.70	2	7.41	0	0.00
4	De 7 a 12 años	6	12.00	2	8.70	4	14.81	2	10.53
5	De 13 a 15 años	2	4.00	2	8.70	0	0.00	2	10.53
6	De 16 a 18 años	2	4.00	0	0.00	2	7.41	0	0.00
7	De 19 a 23 años	2	4.00	1	4.35	1	3.70	1	5.26
8	De 24 a 30 años	7	14.00	3	13.04	4	14.81	3	15.79
9	De 31 a 40 años	7	14.00	3	13.04	4	14.81	3	15.79
10	De 41 a 50 años	2	4.00	1	4.35	1	3.70	1	5.26
11	De 51 a 64 años	11	22.00	5	21.74	6	22.22	4	21.05
12	De 65 años y mas	5	10.00	3	13.04	2	7.41	3	15.79
Total		50		23		27		19	24

P.12.1 Analfabetismo por rangos de edad

Orden	Descripción	Cantidad	%
4	De 7 a 12 años	0	0
5	De 13 a 15 años	0	0
6	De 16 a 18 años	0	0
7	De 19 a 23 años	0	0
8	De 24 a 30 años	0	0
9	De 31 a 40 años	0	0
10	De 41 a 50 años	0	0
11	De 51 a 64 años	1	20
12	De 65 años y mas	0	0
Total		1	

P.12.2 Cantidad de personas por edad y sexo

Edad	Cantidad Hombres	Cantidad Mujeres	Total
1	1	0	1

## Calvario Arriba

En la zona de calvario arriba habitan aproximadamente 50 personas 23 hombres y 27 mujeres, de los cuales cinco no saben leer, no hay madres ni padres solteros ni había mujeres en estado de embarazo, no se dan muertes de mujeres embarazadas, ni de niños menores de cinco años ni mujeres al momento del parto, solo dos personas respondieron planificar con su pareja una con la inyección y la otra por que se opero la mujer. Las enfermedades de mayor incidencia 38.46% infecciones respiratorias, 30.77% hipertensión arterial, 15.38% asma bronquial y un 7.69% casos de epilepsia y discapacidad. Todas las personas tienen las vacunas.

No hay casos de violencia y el 100% respondió sentirse seguro.

El 76.92% de los hogares reciben agua domiciliar por acueducto y 23.08% por llave publica, 30.77% tienen letrina de fosa simple, 23.08% letrina de fosa séptica, en un 61.54% reciben el beneficio de aseo de calles, el 100% cuenta con el servicio de energía eléctrica domiciliar así como con alumbrado público y mantenimiento de calles. Nadie trabaja la tierra.

La cantidad de personas en edad de estudiar es de 16 de los cuales 7 son hombres y 9 mujeres, de estas personas 15 si están estudiando. La fuerza de ingreso de la zona de calvario arriba es de 40 personas de las cuales 123 se encuentran laborando, el rango de ingreso mensual sin remesas por familia aquí nadie tiene ingresos por remesas, es el siguiente 50% de L. 2001-4000 25% de L. 8001-12000 y 16.67% de L. 4001-8000. El ingreso que tienen las familias le ajusta para los tres tiempos de comida a 12 de las 13 familias a la otra solo para 2 tiempos de comida. El 30% no tiene profesión son amas de casa, 17.5% están estudiando, 15% no tiene trabajo y 10% tiene titulo de perito mercantil.

Una de las trece familias vive en una casa improvisada las demás en casa de las cuales 11 son propietarios y una familia esta alquilando. De las 11 familias que tienen casa propia 9 poseen

dominio pleno y 2 dominio útil. Los problemas que presentan las viviendas 46.15% problemas estructurales, 23.08% techo en mal estado, 15.38% piso de tierra y 7.69% no tiene repello externo, 38.46% de las viviendas no presentan ningún problema. El material de construcción de las viviendas 76.92% de adobe, 15.38% de madera y 7.69% de ladrillo, los techos de las viviendas 69.23% de lamina de metal, 23.08% de teja de barro y 7.69% paja o similar, el material del piso de las viviendas 76.92% plancha de cemento, 15.38% de mosaico y 7.69% de ladrillo. El 69.23% de las viviendas están en condiciones regulares y un 23.08% en malas condiciones. El 76.92% de las viviendas cuentan con cocina, el 50% de las familias cocina a base de leña, 25% utiliza la electricidad y 16.67% gas kerosene, el 35.71% de las familias consume agua clorada, el 28.57% agua de botellón y en el mismo porcentaje los que consumen agua filtrada, el 92.31% de las viviendas cuentan con un baño el resto no tienen. En el 100% de las viviendas habita una sola familia. No se dan casos de emigración.

REPORTE - ANEXOS LINEA BASE DEMOGRAFICA Y SOCIOECONOMICA DEL MUNICIPIO

Fecha Inicio: 1969-12-31

Fecha Final: 1969-12-31

Departamento: 08 - FRANCISCO

Municipio: 0822 - SANTA ANA

Comunidad: 014 - Calvario Arriba /

MORAZAN

Temáticas	Indicadores de Línea Base	Cantidad	Porcentaje
Datos Generales sobre Población	Viviendas Encuestadas	13	
	Población Total	50	
	Población Masculina	23	46.00
	Población Femenina	27	54.00
	Promedio de personas por vivienda		3.85
	De 1 a 4 años	2	4
	De 5 a 6 años	4	8
	De 7 a 12 años	6	12
	De 13 a 15 años	2	4
	De 16 a 18 años	2	4
	De 19 a 23 años	2	4
	De 24 a 30 años	7	14
	De 31 a 40 años	7	14
	De 41 a 50 años	2	4
De 51 a 64 años	11	22	
De 65 años y mas	5	10	
Fuerza de Trabajo	Población de edad de trabajar(PET)	40	
	Población económicamente activa(PEA)	21	52.5
	Población económicamente activa(PEA) ocupada	11	52.38
	Población económicamente activa(PEA) desocupada	10	47.62
	Tasa de empleo		
	Población económicamente inactiva(PEI)	19	47.5
	Población en que su ocupación es como empleado	9	100
	Población en que su ocupación es como empleado sector comercial	0	0
	Población en que su ocupación es como empleado sector industrial	0	0
	Población en que su ocupación es como empleado sector servicio	9	100
	Población en que su ocupación es trabaja por cuenta propia	0	
	Población en que su ocupación es que trabaja sector primario	0	
	Población en que su ocupación es que trabaja sector secundario	0	
	Población en que su ocupación es que trabaja sector terciario	0	
	# de empleos generados en cualquier sector productivo	0	0
	# Promedio de hogares con ingreso diario per capita menor de un \$1	5	38.46
	# Promedio de hogares con ingreso diario per capita entre \$1 y \$2	0	0
# Promedio de hogares con ingreso diario per capita mayor que \$2	8	61.54	
# de hogares que su ingreso les ajusta para alimentarse los 3 tiempos	12	92.31	
# de hogares que su ingreso les ajusta para alimentarse los 2 tiempos	1	7.69	
# de hogares que su ingreso les ajusta para alimentarse 1 tiempo	0	0	
Ingresos por remesas	# de hogares que reciben remesas	0	0
	# de hogares que reciben remesas menos de Lps. 1000	0	
	# de hogares que reciben remesas entre Lps. 1001 y 2000	0	
	# de hogares que reciben remesas de Lps. 2001 en adelante	0	
	# de hogares que reciben ingresos menores Lps. 1000	5	38.46
Ingresos Mensuales Familiares	# de hogares que reciben ingresos entre Lps. 1001 y 2000	0	0
	# de hogares que reciben ingresos entre Lps. 2001 y 4000	0	0
	# de hogares que reciben ingresos entre Lps. 4001 y 8000	5	38.46
	# de hogares que reciben ingresos entre Lps. 8001 y 12000	2	15.38
	# de hogares que reciben ingresos entre Lps. 12001 y 20000	1	7.69
	# de hogares que reciben ingresos entre Lps. 20001 y 30000	0	0
	# de hogares que reciben ingresos entre Lps. 30001 y 50000	0	0
	# de hogares que reciben ingresos mayores que Lps. 50000	0	0
Educación	Datos sobre población estudiantil		
	# de niños(a) en edad de estudiar	16	32
	# de niños(a) en edad de estudiar que actualmente estudian	15	93.75
	# de niños(a) en edad de estudiar que actualmente no estudian	1	6.25
	# de niños en edad de estudiar	7	43.75
	# de niñas en edad de estudiar	9	56.25
	# de niños que estudian sin edad de estudiar	2	4
	# de niñas que estudian sin edad de estudiar	2	4
# de niños(a) que estudian sin edad de estudiar	4	8	

Temáticas	Indicadores de Línea Base	Cantidad	Porcentaje
	# de niños(a) en edad pre-escolar	2	12.5
	# de niños(a) en edad pre-escolar que estudian	2	100
	# de niños(a) en edad primaria	6	37.5
	# de niños(a) en edad primaria que estudian	6	100
	# de niños(a) en edad de plan básico	7	43.75
	# de niños(a) en edad de plan básico que estudian	6	85.71
Estudios diversificados	# de niños(a) en edad de diversificado	1	6.25
	# de niños(a) en edad de diversificado que estudian	1	100
Estudios universitarios	# de jóvenes en edad de estudiar en universidad	0	0
	# de jóvenes en edad de estudiar en universidad que estudian	0	
Escolaridad promedio(PN)	Tasa de escolaridad promedio( <b>investigar en centro educativo</b> )		
	Población fuerza de trabajo emergente	4	10
	Población fuerza de trabajo emergente que estudia en secundaria	4	10
Género			
	# de niños(a) que estudian en preescolar	2	13.33
	# de niños que estudian en preescolar	2	100
	# de niñas que estudian en preescolar	0	0
	# de niños(a) que estudian en primaria	6	40
	# de niños que estudian en primaria	1	16.67
	# de niñas que estudian en primaria	5	83.33
	# de niños(a) que estudian en secundaria (plan básico)	6	40
	# de niños que estudian en secundaria (plan básico)	4	66.67
	# de niñas que estudian en secundaria (plan básico)	2	33.33
	# de niños(a) que estudian en diversificado	1	6.67
	# de niños que estudian en diversificado	0	0
	# de niñas que estudian en diversificado	1	100
	# de jóvenes que estudian en universidad	0	0
	# de hombres que estudian universidad	0	
	# de mujeres que estudian universidad	0	
Fuerza de trabajo	# de hombres en edad de trabajar	19	47.5
	# de mujeres en edad de trabajar	21	52.5
	# de hombres que trabajan remuneradamente (ocupación)	7	17.5
	# de mujeres que trabajan remuneradamente (ocupación)	5	12.5
	# de hombres fuerza de trabajo emergente que estudian secundaria	2	5
	# de mujeres fuerza de trabajo emergente que estudian secundaria	2	5
Jejes(a) de hogar	# Madres solteras	0	0
	# Padres solteros	0	0
	Tasa de embarazos en adolescentes(PN) (13 a 21 años)( <b>Investigar en centro de salud</b> )		
Salud			
	# de niños menos de 5 años	4	8
	# de niños muertos menos de 5 años en el año anterior	0	0
	# muertes infantiles por 1000 niños nacidos vivos		
	# de partos atendidos durante el año anterior	0	
	Total de niños(a) nacidos en el año anterior		
	# de partos atendidos en centro de salud	0	
	# de partos atendidos en materno infantil	0	
	# de partos atendidos en hospital	0	
	# de partos atendidos en clínica privada	0	
	# de partos atendidos en otros centros de salud	0	
Objetivo No.3	# de madres murieron antes del parto año anterior	0	
	# de madres murieron durante del parto año anterior	0	
	# de madres murieron post parto año anterior	0	
	Tasa de mortalidad materna por cada 1000 partos		
	# de personas que se enfermaron de Infecciones respiratorias agudas	5	0.23
	# de personas que se enfermaron de Hipertension Arterial	4	0.18
	# de personas que se enfermaron de Asma bronquial	2	0.09
	# de personas que se enfermaron de Epilepsia	1	0.05
	# de personas que se enfermaron de Discapacidad	1	0.05
Servicios públicos			

Temáticas	Indicadores de Línea Base	Cantidad	Porcentaje
	# de viviendas con servicio de Agua de pozo propio	0	0.00
	# de viviendas con servicio de Agua domiciliar de pozo comunal	1	7.69
	# de viviendas con servicio de Acarrea agua de río o quebrada	1	7.69
	# de viviendas con servicio de Agua domiciliar por acueducto	10	76.92
	# de viviendas con servicio de Agua llave pública / fuente	3	23.08
	# de viviendas con servicio de Reservorio de agua lluvia	1	7.69
	# de viviendas con servicio de Inodoro o servicio sanitario	1	7.69
	# de viviendas con servicio de Letrina de fosa simple	4	30.77
	# de viviendas con servicio de Letrina de fosa séptica	3	23.08
	# de viviendas con servicio de Usa letrina	2	15.38
	# de viviendas con servicio de Recolección de basura	2	15.38
	# de viviendas con servicio de Aseo de calles	8	61.54
	# de viviendas con servicio de Energía eléctrica domiciliar	13	100.00
	# de viviendas con servicio de Teléfono (HONDUTEL)	2	15.38
	# de viviendas con servicio de Teléfono (Celular móvil o fijo)	4	30.77
	# de viviendas con servicio de Alumbrado público	13	100.00
	# de viviendas con servicio de Mantenimiento de calles	13	100.00
Vivienda	# total de viviendas y edificaciones	13	
	# de edificaciones públicas y privadas		
	# de viviendas		
	# de viviendas desocupadas		
	# de viviendas ocupadas		
Material de construcción	# de viviendas construidas de adobe	10	76.92
	# de viviendas construidas de bloque	0	0
	# de viviendas construidas de ladrillo	1	7.69
	# de viviendas construidas de bahareque	0	0
	# de viviendas construidas de madera	2	15.38
	# de viviendas construidas de desperdicios	0	0
	# de viviendas construidas de yugua	0	0
Tenencia de la vivienda	# de familias con vivienda propia totalmente pagada	11	84.62
	# de familias con vivienda propia pagando	0	0
	# de familias alquilando vivienda	1	7.69
	# de familias con vivienda cedida o prestada	1	7.69
	# de familias con vivienda propia pagada y dominio pleno	2	18.18
	# de familias con vivienda propia pagada y dominio útil	9	81.82
	# de familias con vivienda propia pagada y dominio ocupación	0	0
	# de familias con vivienda propia pagada y dominio posesión	0	0
Problemas principales de las viviendas	# de viviendas que no tienen repello	1	7.69
	# de viviendas que no tienen repello externo	1	100
	# de viviendas que no tienen repello interno	0	0
	# de viviendas sin repello ambos	0	0
	# de viviendas con piso de tierra	2	15.38
	# de viviendas sin cielo falso	3	23.08
	# de viviendas con techo en mal estado	3	23.08
	# de viviendas problemas estructurales	6	46.15
	# de viviendas sin problemas	5	38.46
Condiciones de la vivienda	# de viviendas en buenas condiciones	1	7.69
	# de viviendas en regulares condiciones	9	69.23
	# de viviendas en malas condiciones	3	23.08
Consumo energético para cocinar	# de viviendas que utilizan electricidad para cocinar	3	23.08
	# de viviendas que utilizan el gas volátil para cocinar	0	0
	# de viviendas que utilizan kerosén para cocinar	2	15.38
	# de viviendas que utilizan kerosén eco fogón	1	7.69
	# de viviendas que utilizan leña para cocinar	6	46.15
Espacios de la vivienda	# de viviendas con sin piezas	0	0
	# de viviendas con una sola pieza	1	7.69
	# de viviendas con dos piezas	2	15.38
	# de viviendas con tres o mas piezas	10	76.92

Temáticas	Indicadores de Línea Base	Cantidad	Porcentaje
Viviendas con baños	# de viviendas sin baño	1	7.69
	# de viviendas con un baño	12	92.31
	# de viviendas con dos a mas baños	0	0
Dormitorios por vivienda	# de viviendas que tiene sin dormitorios	0	0
	# de viviendas que tiene una pieza como dormitorio	7	53.85
	# de viviendas que tiene dos piezas como dormitorio	5	38.46
	# de viviendas que tiene tres o mas piezas como dormitorio	1	7.69
Familias por vivienda	# de viviendas sin una familia	0	0
	# de viviendas con una familia	13	100
	# de viviendas con dos familias	0	0
	# de viviendas con tres o mas familias	0	0
Emigración	# hogares con algún miembro emigrado	0	0
	# hogares con ningun miembro emigrado	13	100
	# hogares con alguna mujer que haya emigrado	0	0
	# hogares con algún hombre que haya emigrado	0	0
Acceso al crédito	# hogares con un miembro haya obtenido algún préstamo	0	0
	# hogares sin un miembro haya obtenido algún préstamo	13	100
	# hogares con alguna mujer con préstamo	0	
	# hogares con algun hombre con préstamo	0	
Seguridad Alimentaria	# hogares que producen alimentos	0	0
	# hogares que NO producen alimentos	13	100
	# hogares que producen alimentos para autoconsumo	0	
	# hogares que NO producen alimentos para autoconsumo	0	
	# hogares que tienen huerto en su vivienda	5	38.46
	# hogares que NO tienen huerto en su vivienda	8	61.54
	# hogares que cuentan con animales de granja	11	84.62
Tenencia de la Tierra	# hogares que NO cuentan con animales de granja	2	15.38
	# hogares con tierra propia totalmente pagada	1	7.69
	# hogares con tierra propia pagando	0	0
	# hogares con tierra alquilada	0	0
	# hogares con tierra prestada	0	0
	# hogares con tierra en litigio	0	0
	# hogares con tierra comunal	0	0
	# hogares no tienen tierra	12	92.31
Violencia	# hogares con sistema de riego	0	
	# jef@s de familia conocen casos de violencia intrafamiliar	0	0
	# jef@s de familia le ha sucedido o familia caso de violencia ultimo año	0	0
Participación	# jef@s de familia se sienten segur@s en comunidad	13	100
	# de hombres que participan en organizaciones(> 18)	4	25
	# de mujeres que participan en organizaciones(> 18)	8	44.44
	# de viviendas donde participan solo un hombre	4	30.77
	# de viviendas donde participan dos mujeres y mas	2	15.38

Levantamiento de Indicadores Socioeconomicos: El Calvario Arriba							
Municipio de: Santa Ana, Francisco Morazan				Codigo:			
N° Vivienda	Nombre de jefe de Familia	Ocupado	Desocupada	Edificio, publico	Estado Vivienda (llenado después de levantada boleta)		
				Otro	B	R	M
1	Donaldo Lopez	X			X		
2	Pedro Manuel Matute	X				X	
3	Eliá Rosa Sandrez	X				X	
4	Maria De Los Santos Romero	X				X	
5	David Antonio Colindrez	X				X	
6	Gracila Cruz Vasquez	X				X	
7	Angel armando Cruz Vasquez	X				X	
8	Carla Yohana Ordoñez	X				X	
9	Maria Del Carmen Vasquez	X				X	X
10	Ariel Alfredo Silva	X					X
11	Tulio Roberto Vasquez	X					X
12	Lorenzo Alfredo Silva	X					X
13	Elba Leticia Andino	X			X		
14	Martha Diaz		X		.ZX		
15	Gabriel Rodriguez		X				
16	Lourdes Isabel rodriguez		X				
17	Ovidio Vasquez		X				
18	Xiomara Vasquez		X				
19	Angela Silva		X				
20	Anparo Maribel Cruz		X				
21	Ramon (MONCHO)		X				
22	Leonel Omar Cruz		X				

CUADRO RESUMEN	
Descripción Edificación	#
<b>Viviendas ocupadas</b>	13
Viviendas desocupadas(No Dieron Informacion)	9
Iglesias	0
Centro Comunal	0
Escuela	0
Kinder	0
Cesar – Césamo	0
<b>Negocios</b>	0
Edificio Gubernamental	0
Otros (establo)	0
<b>Total edificaciones</b>	22

=== A. DATOS DEMOGRÁFICOS ===

12. Datos de la Familia

Orden	Descripción	Cantidad	% Hombres	% Mujeres	% Hombres Leen	% Mujeres Leen	% Hombres no Leen	% Mujeres no Leen	%
1	Menores de 1 año	0	0	0	0	0			
2	De 1 a 4 años	5	6.67	2	5.26	3	8.11		
3	De 5 a 6 años	1	1.33	1	2.63	0	0.00	0	0.00
4	De 7 a 12 años	5	6.67	2	5.26	3	8.11	2	5.71
5	De 13 a 15 años	6	8.00	3	7.89	3	8.11	3	8.57
6	De 16 a 18 años	2	2.67	1	2.63	1	2.70	1	2.86
7	De 19 a 23 años	4	5.33	0	0.00	4	10.81	0	0.00
8	De 24 a 30 años	10	13.33	7	18.42	3	8.11	7	20.00
9	De 31 a 40 años	19	25.33	9	23.68	10	27.03	9	25.71
10	De 41 a 50 años	5	6.67	4	10.53	1	2.70	4	11.43
11	De 51 a 64 años	11	14.67	5	13.16	6	16.22	5	14.29
12	De 65 años y mas	7	9.33	4	10.53	3	8.11	4	11.43
Total		75	38	37	35	34	1	0	0

P.12.1 Analfabetismo por rangos de edad

Orden	Descripción	Cantidad	%
4	De 7 a 12 años	0	0
5	De 13 a 15 años	0	0
6	De 16 a 18 años	0	0
7	De 19 a 23 años	0	0
8	De 24 a 30 años	0	0
9	De 31 a 40 años	0	0
10	De 41 a 50 años	0	0
11	De 51 a 64 años	0	0
12	De 65 años y mas	0	0
Total		0	

P.12.2 Cantidad de personas por edad y sexo

Edad	Cantidad Hombres	Cantidad Mujeres	Total
1	1	0	1

## Calvario Abajo

Calvario Bajo zona que forma parte de Barrio el calvario cuenta con una población de 75 habitantes aproximadamente eso con las casas que pudieron ser encuestadas de esas 75 personas 38 son hombres y 37 mujeres y de estas solo un hombre no sabe leer. Se encontraron 10 madres solteras y ningún padre soltero, no hubo nacimientos en el año anterior al levantamiento, ni tampoco había mujeres en gestación al momento que se recopiló la información. Solo el 21.08% planifica con su pareja de estos el 50% lo hace con el método del DIU, 25% que representa una persona y el porcentaje restante con la inyección. Se dio la muerte de un menor de cinco años en esta zona. Las enfermedades que se manifiestan en la zona son en un 36.36% infecciones respiratorias agudas, 18.18% casos de hipertensión arterial, 9.09% casos de diabetes. Todos cuentan con las vacunas correspondientes. No se dan casos de violencia y el 94.74% de los encuestados aseguro sentirse seguro en la zona.

Los resultados en servicios públicos en la zona el 100% recibe agua domiciliar por acueducto, 52.63% tienen letrinas de fosa séptica, 21.05% recibe el servicio de recolección de basura, el 100% de la zona cuenta con el servicio de energía eléctrica domiciliar, 15.79% tienen servicios de telefonía de la empresa estatal Hondutel, 42.11% cuenta con telefonía móvil o celular y en un 94.74% se cuenta con alumbrado público en la zona. Nadie trabaja la tierra en esta zona ni cuentan con huertos familiares.

De los habitantes de la zona 18 personas están en el rango de edad para estudiar representan 7 hombres y 11 mujeres, de los cuales 13 personas están estudiando.

La fuerza de trabajo de la zona es de 65 personas 33 hombres y 32 mujeres, el rango de ingreso familiar al mes sin remesas es 63.16% ingreso menor a L. 1000, 21.05% L. 2001-4000,

10.53% L. 4001-8000 y el 5.26% un ingreso de L. 8001-12000. Nadie recibe remesas en la zona a un 89.47% de las familias les ajusta el ingreso para los tres tiempos de comida y a un 5.26% para dos tiempos de comida. Los que están empleados en de la fuerza de trabajo es el 15.38%.

Los resultados en viviendas el 100% de las familias habitan en tipo casa, el 89.47% son tierras propias de las cuales el 94.12% poseen dominio útil y el 5.88% dominio pleno. Los problemas en las viviendas el 36.84% no tienen repello tanto interno como externo, 26.32% techo en mal estado, pero el 42.11% no tienen ningún problema. El 68.42% están construidas de adobe, 21.05% de ladrillo, 5.26% de bloque en el mismo porcentaje de madera. El material de los techos 63.16% de lamina de metal, 21.05% de teja de barro, con el porcentaje 5.26% los que están hechos de material de desecho, asbesto o loza de concreto. Los pisos están hechos 42.11% de plancha de cemento, 10.53% de cerámica y 526% de tierra en el mismo porcentaje los que tiene piso de madera rustica. El 52.63% de las viviendas están en buenas condiciones y el 31.58% en buenas condiciones. El 100% de las viviendas tiene cocina. Las familias en un 44.12% utilizan leña, 41.18% cocinan con eco fogón y el 11.76% con electricidad, el agua que consumen los habitantes de la zona de calvario abajo el 57.89% consume agua clorada, 26.32% agua filtrada y 10.53% agua de botellón. El 100% de las viviendas tienen un baño, en el 100% de las viviendas comparten solo una familia, se dio un caso de emigración por razones económicas.

REPORTE - ANEXOS LINEA BASE DEMOGRAFICA Y SOCIOECONOMICA DEL MUNICIPIO

Fecha Inicio: 1969-12-31

Fecha Final: 1969-12-31

Departamento: 08 - FRANCISCO

Municipio: 0822 - SANTA ANA

Comunidad: 016 - Calvario Abajo /

MORAZAN

Temáticas	Indicadores de Línea Base	Cantidad	Porcentaje
Datos Generales sobre Población	Viviendas Encuestadas	19	
	Población Total	75	
	Población Masculina	38	50.67
	Población Femenina	37	49.33
	Promedio de personas por vivienda		3.95
	De 1 a 4 años	5	6.67
	De 5 a 6 años	1	1.33
	De 7 a 12 años	5	6.67
	De 13 a 15 años	6	8
	De 16 a 18 años	2	2.67
	De 19 a 23 años	4	5.33
	De 24 a 30 años	10	13.33
	De 31 a 40 años	19	25.33
	De 41 a 50 años	5	6.67
	De 51 a 64 años	11	14.67
De 65 años y mas	7	9.33	
Fuerza de Trabajo	Población de edad de trabajar(PET)	65	
	Población económicamente activa(PEA)	32	49.23
	Población económicamente activa(PEA) ocupada	9	28.13
	Población económicamente activa(PEA) desocupada	23	71.88
	Tasa de empleo		
	Población económicamente inactiva(PEI)	33	50.77
	Población en que su ocupación es como empleado	10	100
	Población en que su ocupación es como empleado sector comercial	0	0
	Población en que su ocupación es como empleado sector industrial	2	20
	Población en que su ocupación es como empleado sector servicio	8	80
	Población en que su ocupación es trabaja por cuenta propia	0	
	Población en que su ocupación es que trabaja sector primario	0	
	Población en que su ocupación es que trabaja sector secundario	0	
	Población en que su ocupación es que trabaja sector terciario	0	
	# de empleos generados en cualquier sector productivo	0	0
	# Promedio de hogares con ingreso diario per capita menor de un \$1	12	63.16
	# Promedio de hogares con ingreso diario per capita entre \$1 y \$2	0	0
# Promedio de hogares con ingreso diario per capita mayor que \$2	7	36.84	
# de hogares que su ingreso les ajusta para alimentarse los 3 tiempos	17	89.47	
# de hogares que su ingreso les ajusta para alimentarse los 2 tiempos	1	5.26	
# de hogares que su ingreso les ajusta para alimentarse 1 tiempo	1	5.26	
Ingresos por remesas	# de hogares que reciben remesas	0	0
	# de hogares que reciben remesas menos de Lps. 1000	0	
	# de hogares que reciben remesas entre Lps. 1001 y 2000	0	
	# de hogares que reciben remesas de Lps. 2001 en adelante	0	
	# de hogares que reciben ingresos menores Lps. 1000	12	63.16
Ingresos Mensuales Familiares	# de hogares que reciben ingresos entre Lps. 1001 y 2000	0	0
	# de hogares que reciben ingresos entre Lps. 2001 y 4000	4	21.05
	# de hogares que reciben ingresos entre Lps. 4001 y 8000	2	10.53
	# de hogares que reciben ingresos entre Lps. 8001 y 12000	1	5.26
	# de hogares que reciben ingresos entre Lps. 12001 y 20000	0	0
	# de hogares que reciben ingresos entre Lps. 20001 y 30000	0	0
	# de hogares que reciben ingresos entre Lps. 30001 y 50000	0	0
	# de hogares que reciben ingresos mayores que Lps. 50000	0	0
Educación	Datos sobre población estudiantil		
	# de niños(a) en edad de estudiar	18	24
	# de niños(a) en edad de estudiar que actualmente estudian	13	72.22
	# de niños(a) en edad de estudiar que actualmente no estudian	5	27.78
	# de niños en edad de estudiar	7	38.89
	# de niñas en edad de estudiar	11	61.11
	# de niños que estudian sin edad de estudiar	2	2.67
	# de niñas que estudian sin edad de estudiar	2	2.67
# de niños(a) que estudian sin edad de estudiar	4	5.33	

Temáticas	Indicadores de Línea Base	Cantidad	Porcentaje
	# de niños(a) en edad pre-escolar	1	5.56
	# de niños(a) en edad pre-escolar que estudian	1	100
	# de niños(a) en edad primaria	7	38.89
	# de niños(a) en edad primaria que estudian	5	71.43
	# de niños(a) en edad de plan básico	6	33.33
	# de niños(a) en edad de plan básico que estudian	5	83.33
Estudios diversificados	# de niños(a) en edad de diversificado	4	22.22
	# de niños(a) en edad de diversificado que estudian	2	50
Estudios universitarios	# de jóvenes en edad de estudiar en universidad	0	0
	# de jóvenes en edad de estudiar en universidad que estudian	0	
Escolaridad promedio(PN)	Tasa de escolaridad promedio( <b>investigar en centro educativo</b> )		
	Población fuerza de trabajo emergente	8	12.31
	Población fuerza de trabajo emergente que estudia en secundaria	7	10.77
Género			
	# de niños(a) que estudian en preescolar	1	7.69
	# de niños que estudian en preescolar	1	100
	# de niñas que estudian en preescolar	0	0
	# de niños(a) que estudian en primaria	5	38.46
	# de niños que estudian en primaria	2	40
	# de niñas que estudian en primaria	3	60
	# de niños(a) que estudian en secundaria (plan básico)	5	38.46
	# de niños que estudian en secundaria (plan básico)	3	60
	# de niñas que estudian en secundaria (plan básico)	2	40
	# de niños(a) que estudian en diversificado	2	15.38
	# de niños que estudian en diversificado	1	50
	# de niñas que estudian en diversificado	1	50
	# de jóvenes que estudian en universidad	0	0
	# de hombres que estudian universidad	0	
	# de mujeres que estudian universidad	0	
Fuerza de trabajo	# de hombres en edad de trabajar	33	50.77
	# de mujeres en edad de trabajar	32	49.23
	# de hombres que trabajan remuneradamente (ocupación)	9	13.85
	# de mujeres que trabajan remuneradamente (ocupación)	1	1.54
	# de hombres fuerza de trabajo emergente que estudian secundaria	4	6.15
	# de mujeres fuerza de trabajo emergente que estudian secundaria	3	4.62
Jejes(a) de hogar	# Madres solteras	10	27.03
	# Padres solteros	0	0
	Tasa de embarazos en adolescentes(PN) (13 a 21 años)( <b>Investigar en centro de salud</b> )		
Salud			
	# de niños menos de 5 años	6	8
	# de niños muertos menos de 5 años en el año anterior	1	16.67
	# muertes infantiles por 1000 niños nacidos vivos		
	# de partos atendidos durante el año anterior	0	
	Total de niños(a) nacidos en el año anterior		
	# de partos atendidos en centro de salud	0	
	# de partos atendidos en materno infantil	0	
	# de partos atendidos en hospital	0	
	# de partos atendidos en clínica privada	0	
	# de partos atendidos en otros centros de salud	0	
Objetivo No.3	# de madres murieron antes del parto año anterior	0	
	# de madres murieron durante del parto año anterior	0	
	# de madres murieron post parto año anterior	0	
	Tasa de mortalidad materna por cada 1000 partos		
	# de personas que se enfermaron de Infecciones respiratorias agudas	4	0.18
	# de personas que se enfermaron de Dengue Clásico	1	0.05
	# de personas que se enfermaron de Hipertension Arterial	2	0.09
	# de personas que se enfermaron de Diábetes	1	0.05
	# de personas que se enfermaron de Consumo de alcohol	2	0.09
	# de personas que se enfermaron de Discapacidad	1	0.05

Temáticas	Indicadores de Línea Base	Cantidad	Porcentaje	
Servicios públicos	# de viviendas con servicio de Agua de pozo propio	0	0.00	
	# de viviendas con servicio de Agua domiciliar de pozo comunal	0	0.00	
	# de viviendas con servicio de Acarrea agua de río o quebrada	0	0.00	
	# de viviendas con servicio de Agua domiciliar por acueducto	19	100.00	
	# de viviendas con servicio de Agua llave pública / fuente	0	0.00	
	# de viviendas con servicio de Reservorio de agua lluvia	0	0.00	
	# de viviendas con servicio de Inodoro o servicio sanitario	3	15.79	
	# de viviendas con servicio de Letrina de fosa simple	5	26.32	
	# de viviendas con servicio de Letrina de fosa séptica	10	52.63	
	# de viviendas con servicio de Usa letrina	1	5.26	
	# de viviendas con servicio de Recolección de basura	4	21.05	
	# de viviendas con servicio de Aseo de calles	4	21.05	
	# de viviendas con servicio de Energía eléctrica domiciliar	19	100.00	
	# de viviendas con servicio de Teléfono (HONDUTEL)	3	15.79	
	# de viviendas con servicio de Teléfono (Celular móvil o fijo)	8	42.11	
	# de viviendas con servicio de Alumbrado público	18	94.74	
	# de viviendas con servicio de Mantenimiento de calles	4	21.05	
	Vivienda	# total de viviendas y edificaciones	19	
# de edificaciones públicas y privadas				
# de viviendas				
# de viviendas desocupadas				
# de viviendas ocupadas				
Material de construcción	# de viviendas construidas de adobe	13	68.42	
	# de viviendas construidas de bloque	1	5.26	
	# de viviendas construidas de ladrillo	4	21.05	
	# de viviendas construidas de bahareque	0	0	
	# de viviendas construidas de madera	1	5.26	
	# de viviendas construidas de desperdicios	0	0	
	# de viviendas construidas de yugua	0	0	
Tenencia de la vivienda	# de familias con vivienda propia totalmente pagada	17	89.47	
	# de familias con vivienda propia pagando	0	0	
	# de familias alquilando vivienda	0	0	
	# de familias con vivienda cedida o prestada	2	10.53	
	# de familias con vivienda propia pagada y dominio pleno	1	5.88	
	# de familias con vivienda propia pagada y dominio útil	16	94.12	
	# de familias con vivienda propia pagada y dominio ocupación	0	0	
Problemas principales de las viviendas	# de viviendas que no tienen repello	7	36.84	
	# de viviendas que no tienen repello externo	1	14.29	
	# de viviendas que no tienen repello interno	0	0	
	# de viviendas sin repello ambos	6	85.71	
	# de viviendas con piso de tierra	0	0	
	# de viviendas sin cielo falso	0	0	
	# de viviendas con techo en mal estado	5	26.32	
	# de viviendas problemas estructurales	1	5.26	
	# de viviendas sin problemas	8	42.11	
	Condiciones de la vivienda	# de viviendas en buenas condiciones	6	31.58
		# de viviendas en regulares condiciones	10	52.63
# de viviendas en malas condiciones		3	15.79	
Consumo energético para cocinar	# de viviendas que utilizan electricidad para cocinar	4	21.05	
	# de viviendas que utilizan el gas volátil para cocinar	0	0	
	# de viviendas que utilizan kerosén para cocinar	1	5.26	
	# de viviendas que utilizan kerosén eco fogón	14	73.68	
	# de viviendas que utilizan leña para cocinar	15	78.95	
Espacios de la vivienda	# de viviendas con sin piezas	0	0	
	# de viviendas con una sola pieza	0	0	
	# de viviendas con dos piezas	5	26.32	

Temáticas	Indicadores de Línea Base	Cantidad	Porcentaje
Viviendas con baños	# de viviendas con tres o mas piezas	14	73.68
	# de viviendas sin baño	0	0
	# de viviendas con un baño	19	100
Dormitorios por vivienda	# de viviendas con dos a mas baños	0	0
	# de viviendas que tiene sin dormitorios	0	0
	# de viviendas que tiene una pieza como dormitorio	6	31.58
	# de viviendas que tiene dos piezas como dormitorio	7	36.84
Familias por vivienda	# de viviendas que tiene tres o mas piezas como dormitorio	6	31.58
	# de viviendas sin una familia	0	0
	# de viviendas con una familia	19	100
	# de viviendas con dos familias	0	0
Emigración	# de viviendas con tres o mas familias	0	0
	# hogares con algún miembro emigrado	1	5.26
	# hogares con ningun miembro emigrado	18	94.74
	# hogares con alguna mujer que haya emigrado	0	0
Acceso al crédito	# hogares con algún hombre que haya emigrado	1	5.26
	# hogares con un miembro haya obtenido algún préstamo	0	0
	# hogares sin un miembro haya obtenido algún préstamo	19	100
	# hogares con alguna mujer con préstamo	0	0
Seguridad Alimentaria	# hogares con algun hombre con préstamo	0	0
	# hogares que producen alimentos	0	0
	# hogares que NO producen alimentos	19	100
	# hogares que producen alimentos para autoconsumo	0	
	# hogares que NO producen alimentos para autoconsumo	0	
	# hogares que tienen huerto en su vivienda	6	31.58
	# hogares que NO tienen huerto en su vivienda	13	68.42
Tenencia de la Tierra	# hogares que cuentan con animales de granja	13	68.42
	# hogares que NO cuentan con animales de granja	6	31.58
	# hogares con tierra propia totalmente pagada	0	0
	# hogares con tierra propia pagando	0	0
	# hogares con tierra alquilada	0	0
	# hogares con tierra prestada	0	0
	# hogares con tierra en litigio	0	0
	# hogares con tierra comunal	0	0
Violencia	# hogares no tienen tierra	19	100
	# hogares con sistema de riego	0	
	# jef@s de familia conocen casos de violencia intrafamiliar	0	0
Participación	# jef@s de familia le ha sucedido o familia caso de violencia ultimo año	0	0
	# jef@s de familia se sienten segur@s en comunidad	18	94.74
	# de hombres que participan en organizaciones(> 18)	3	10.34
	# de mujeres que participan en organizaciones(> 18)	7	25.93
	# de viviendas donde participan solo un hombre	3	15.79
	# de viviendas donde participan dos mujeres y mas	2	10.53

Levantamiento de Indicadores Socioeconomicos: El Calvario Abajo							
Municipio de: Santa Ana, Francisco Morazan				Codigo:			
N° Vivienda	Nombre de jefe de Familia	Ocupado	Desocupada.	Edificio, publico Otro	Estado Vivienda (llenado después de levantada boleta)		
					B	R	M
1	Jose Ernesto Garcia	X				X	
2	Wilson Flores	X			X		
3	Maria Del Rosario Alvarez	X				X	
4	Ruth Argentina Rodriguez	X			X		
5	Juan Angel Gonzales	X			X		
6	Alexi Geovany Vasquez	X					X
7	Domingo Rodriguez Avila	X				X	
8	Cristobal Vasques	X			X		
9	Edy Antonio Ramos	X			X		
10	Jose De Los Santos Rodriguez	X					X
11	Sara garcia	X			X		
12	Ada Rosa gonzales	X					
13	Edwar Cerrato	X					
14	Santos Rodriguez Avila	X					
15	Rene Adolfo Sanchez	X					
16	Orfilia Rodriguez	X					X
17	Sixto Cerrato	X				X	
18	Sixto Alberto Cerrato	X				X	
19	Raul Lopez		X				
20	Consepcion (Chon)		X				
21	Alexander Salgado		X				
22	Azucena Cruz		X				
23	Yaquelin Cerrato		X				
24	Maria Emilia Lopez		X				
25	David Cruz		X				
26	Juana Gonzales		X				
27	Marcial Gonzales		X				
28	Lourdes Roque		X				
29	Elda Cerrato		X				
30	Maria Gonzales		X				
31	Norma Vasquez		X				
32	Ana Sofia Vasquez		X				
33	Marlin Rodriguez Vasquez		X				
34	Silvia Estela Lopez		X				
35	Marcial Lopez		X				
36	Mirian Garcia Lopez		X				
37	Belinda Vasquez		X				
38	Maria Isabel Sandres		X				
39	Brayan Javier		X				
40	Darwin Cerrato		X				
41	Aldo (Profesor)		X				
42	Gloria Marta Velenzuela		X				
43	Jonny Javier Avilez		X				
44	Edy Lopez		X				
45	Kevin Lopez		X				
46	Alfredo Lopez		X				
47	Nuvia Lagos		X				
48	Bety Vasquez		X				
49	Luz Vasquez		X				
50	Eva Sarahi Vasquez		X				
51	Sara Garcia		X				
52	Nikoll Gomez Turcios		X				

<b>CUADRO RESUMEN</b>	
<b>Descripción Edificación</b>	<b>#</b>
<b>Viviendas ocupadas</b>	18
Viviendas desocupadas(No Dieron Informacion)	34
Iglesias	0
Centro Comunal	0
Escuela	0
Kinder	0
Cesar – Césamo	0
<b>Negocios</b>	0
Edificio Gubernamental	0
Otros (establo)	0
<b>Total edificaciones</b>	52

REPORTE - FRECUENCIA SIMPLE

Fecha Inicio: Fecha Final:  
Comunidad: 027 - El Guayabito /

Departamento: 08 - FRANCISCO MORAZAN

Municipio: 0822 - SANTA ANA

=== A. DATOS DEMOGRÁFICOS ===

12. Datos de la Familia

Orden	Descripción	Cantidad	% Hombres	% Mujeres	% Hombres Leen	% Mujeres Leen	% Hombres no Leen	% Mujeres no Leen	%
1	Menores de 1 año	0	0	0	0	0			
2	De 1 a 4 años	4	8.00	2	9.52	2	6.90		
3	De 5 a 6 años	5	10.00	2	9.52	3	10.34	0	0.00
4	De 7 a 12 años	7	14.00	4	19.05	3	10.34	3	18.75
5	De 13 a 15 años	3	6.00	1	4.76	2	6.90	1	6.25
6	De 16 a 18 años	3	6.00	1	4.76	2	6.90	1	6.25
7	De 19 a 23 años	5	10.00	2	9.52	3	10.34	2	12.50
8	De 24 a 30 años	6	12.00	1	4.76	5	17.24	1	6.25
9	De 31 a 40 años	6	12.00	4	19.05	2	6.90	4	25.00
10	De 41 a 50 años	4	8.00	2	9.52	2	6.90	2	12.50
11	De 51 a 64 años	4	8.00	1	4.76	3	10.34	1	6.25
12	De 65 años y mas	3	6.00	1	4.76	2	6.90	1	6.25
Total		50	21	29	16	24	3	1	

P.12.1 Analfabetismo por rangos de edad

Orden	Descripción	Cantidad	%
4	De 7 a 12 años	1	25
5	De 13 a 15 años	0	0
6	De 16 a 18 años	0	0
7	De 19 a 23 años	0	0
8	De 24 a 30 años	0	0
9	De 31 a 40 años	0	0
10	De 41 a 50 años	0	0
11	De 51 a 64 años	0	0
12	De 65 años y mas	0	0
Total		1	

P.12.2 Cantidad de personas por edad y sexo

Edad	Cantidad Hombres	Cantidad Mujeres	Total
2	1	1	2

## Barrio El Guayabito

En el Barrio el Guayabito en promedio habitan 50 personas de las cuales 21 son hombres de estas personas 3 hombres y una mujer no saben leer, se encontró que hay dos madres solteras y ningún padre, no se dieron nacimientos el año anterior al levantamiento de boletas así como no había mujeres en periodo de gestación, no se dan muertes de mujeres durante el parto, en niños menores de cinco años ni muertes durante el embarazo, no hay ni una sola pareja que utilice métodos de planificación. Las enfermedades de mayor manifestación son las infecciones respiratorias agudas que se ha dado en el 50% de las familias, 12.5% de casos de chagas, 25% de casos de hipertensión arterial y se da un caso de discapacidad. Todas las personas en los diferentes rangos de edad presentan todas sus vacunas.

No se dan casos de violencia y el 100% de los que ofrecieron información aseguran sentirse seguros en el barrio.

El 66.67% de los habitantes del barrio reciben agua domiciliar por acueducto y el 33.33% agua de llave publica, 22.22% tienen inodoro o servicio sanitario, el 44.44% tienen letrina de fosa séptica, 22.22% de los habitantes reciben el servicio de recolección de basura, el 100% recibe el servicio de energía domiciliar eléctrica y así mismo en un 100% se ha alumbrado el barrio y se le da mantenimiento a las calles. Ninguna familia o persona trabaja la tierra.

Las personas en edad de estudiar en el barrio El Guayabito es de 23 personas 10 hombres y 13 mujeres, de los cuales 18 si se encuentran estudiando. La fuerza de ingreso en el barrio El Guayabito es de 39 personas de las cuales nueve personas se encuentran trabajando, el ingreso familiar mensual general de los que trabajan y no trabajan es de 55.56% los que reciben menos de L.1000, 22.22% los que tienen ingresos entre L. 2001-4000, 11.11% lo que reciben ingresos de L.12001-20000 y en ese mismo porcentaje los que tienen ingreso entre L. 2001-30000. El ingreso de las familias les ajusta al 88.89% para los tres tiempos de comida y el

resto para dos tiempos de comida. Las profesiones que más se dan en el barrio son 23.08% estudiantes, 10.26% albañil, 5.13% maestra y 2.56% perito mercantil. La ocupación que más se da es de ama de casa con un 30.77%.

Los resultados en vivienda el tipo de vivienda común es tipo casa, de las cuales los habitantes en un 100% son propietarios y poseen dominio útil de estas propiedades. El 44.44% de las viviendas no presenta ningún problema pero el 22.22% no tienen repello tanto interno como externo, en el mismo porcentaje las que presentan techo en mal estado, el 66.67% de las viviendas están construidas de adobe, el 22.22% de bloque y el 11.11% de ladrillo, el 77.78% tienen techo de lamina de metal y el 22.22% de lamina de teja, el 44.44% de las viviendas tienen piso de plancha de cemento, 33.33% de piso de mosaico y 11.11% las viviendas que tienen piso de cerámica y en este mismo porcentaje las que aun tienen piso de tierra. El 66.67% de las viviendas se encuentran en condiciones regulares y el 22.22% en buenas condiciones. El 100% de los hogares tiene cocina, y el 50% cocina con electricidad, 20% utiliza leña y en ese mismo porcentaje los que utilizan gas kerosene. El 44.44% de las familias consumen agua en botellón, el 33.33% agua clorada y el 11.11% el resto consume agua no tratada, el 88.89% de las viviendas tienen un baño y el resto tres o más baños, en el 88.89% de las viviendas solo habita una familia en el resto que representa un hogar habitan tres o más familias. No se dan casos de personas que emigraron en este barrio.

REPORTE - ANEXOS LINEA BASE DEMOGRAFICA Y SOCIOECONOMICA DEL MUNICIPIO

Fecha Inicio: 1969-12-31

Fecha Final: 1969-12-31

Departamento: 08 - FRANCISCO

Municipio: 0822 - SANTA ANA

Comunidad: 027 - El Guayabito /

MORAZAN

Temáticas	Indicadores de Línea Base	Cantidad	Porcentaje
Datos Generales sobre Población	Viviendas Encuestadas	9	
	Población Total	50	
	Población Masculina	21	42.00
	Población Femenina	29	58.00
	Promedio de personas por vivienda		5.56
	De 1 a 4 años	4	8
	De 5 a 6 años	5	10
	De 7 a 12 años	7	14
	De 13 a 15 años	3	6
	De 16 a 18 años	3	6
	De 19 a 23 años	5	10
	De 24 a 30 años	6	12
	De 31 a 40 años	6	12
	De 41 a 50 años	4	8
De 51 a 64 años	4	8	
De 65 años y mas	3	6	
Fuerza de Trabajo	Población de edad de trabajar(PET)	39	
	Población económicamente activa(PEA)	18	46.15
	Población económicamente activa(PEA) ocupada	8	44.44
	Población económicamente activa(PEA) desocupada	10	55.56
	Tasa de empleo		
	Población económicamente inactiva(PEI)	21	53.85
	Población en que su ocupación es como empleado	4	100
	Población en que su ocupación es como empleado sector comercial	0	0
	Población en que su ocupación es como empleado sector industrial	0	0
	Población en que su ocupación es como empleado sector servicio	4	100
	Población en que su ocupación es trabaja por cuenta propia	0	
	Población en que su ocupación es que trabaja sector primario	0	
	Población en que su ocupación es que trabaja sector secundario	0	
	Población en que su ocupación es que trabaja sector terciario	0	
	# de empleos generados en cualquier sector productivo	0	0
	# Promedio de hogares con ingreso diario per capita menor de un \$1	5	55.56
	# Promedio de hogares con ingreso diario per capita entre \$1 y \$2	0	0
# Promedio de hogares con ingreso diario per capita mayor que \$2	4	44.44	
# de hogares que su ingreso les ajusta para alimentarse los 3 tiempos	8	88.89	
# de hogares que su ingreso les ajusta para alimentarse los 2 tiempos	1	11.11	
# de hogares que su ingreso les ajusta para alimentarse 1 tiempo	0	0	
Ingresos por remesas	# de hogares que reciben remesas	0	0
	# de hogares que reciben remesas menos de Lps. 1000	0	
	# de hogares que reciben remesas entre Lps. 1001 y 2000	0	
	# de hogares que reciben remesas de Lps. 2001 en adelante	0	
	# de hogares que reciben ingresos menores Lps. 1000	5	55.56
Ingresos Mensuales Familiares	# de hogares que reciben ingresos entre Lps. 1001 y 2000	0	0
	# de hogares que reciben ingresos entre Lps. 2001 y 4000	2	22.22
	# de hogares que reciben ingresos entre Lps. 4001 y 8000	0	0
	# de hogares que reciben ingresos entre Lps. 8001 y 12000	0	0
	# de hogares que reciben ingresos entre Lps. 12001 y 20000	1	11.11
	# de hogares que reciben ingresos entre Lps. 20001 y 30000	1	11.11
	# de hogares que reciben ingresos entre Lps. 30001 y 50000	0	0
	# de hogares que reciben ingresos mayores que Lps. 50000	0	0
Eduación	Datos sobre población estudiantil		
	# de niños(a) en edad de estudiar	23	46
	# de niños(a) en edad de estudiar que actualmente estudian	18	78.26
	# de niños(a) en edad de estudiar que actualmente no estudian	5	21.74
	# de niños en edad de estudiar	10	43.48
	# de niñas en edad de estudiar	13	56.52
	# de niños que estudian sin edad de estudiar	1	2
	# de niñas que estudian sin edad de estudiar	3	6
# de niños(a) que estudian sin edad de estudiar	4	8	

Temáticas	Indicadores de Línea Base	Cantidad	Porcentaje
	# de niños(a) en edad pre-escolar	1	4.35
	# de niños(a) en edad pre-escolar que estudian	1	100
	# de niños(a) en edad primaria	11	47.83
	# de niños(a) en edad primaria que estudian	9	81.82
	# de niños(a) en edad de plan básico	7	30.43
	# de niños(a) en edad de plan básico que estudian	4	57.14
Estudios diversificados	# de niños(a) en edad de diversificado	3	13.04
	# de niños(a) en edad de diversificado que estudian	3	100
Estudios universitarios	# de jóvenes en edad de estudiar en universidad	1	4.35
	# de jóvenes en edad de estudiar en universidad que estudian	1	100
Escolaridad promedio(PN)	Tasa de escolaridad promedio( <b>investigar en centro educativo</b> )		
	Población fuerza de trabajo emergente	6	15.38
	Población fuerza de trabajo emergente que estudia en secundaria	5	12.82
Género			
	# de niños(a) que estudian en preescolar	1	5.56
	# de niños que estudian en preescolar	1	100
	# de niñas que estudian en preescolar	0	0
	# de niños(a) que estudian en primaria	9	50
	# de niños que estudian en primaria	5	55.56
	# de niñas que estudian en primaria	4	44.44
	# de niños(a) que estudian en secundaria (plan básico)	4	22.22
	# de niños que estudian en secundaria (plan básico)	1	25
	# de niñas que estudian en secundaria (plan básico)	3	75
	# de niños(a) que estudian en diversificado	3	16.67
	# de niños que estudian en diversificado	0	0
	# de niñas que estudian en diversificado	3	100
	# de jóvenes que estudian en universidad	1	5.56
	# de hombres que estudian universidad	1	100
	# de mujeres que estudian universidad	0	0
Fuerza de trabajo	# de hombres en edad de trabajar	15	38.46
	# de mujeres en edad de trabajar	24	61.54
	# de hombres que trabajan remuneradamente (ocupación)	6	15.38
	# de mujeres que trabajan remuneradamente (ocupación)	3	7.69
	# de hombres fuerza de trabajo emergente que estudian secundaria	1	2.56
	# de mujeres fuerza de trabajo emergente que estudian secundaria	4	10.26
Jejes(a) de hogar	# Madres solteras	2	6.9
	# Padres solteros	0	0
	Tasa de embarazos en adolescentes(PN) (13 a 21 años)( <b>Investigar en centro de salud</b> )		
Salud			
	# de niños menos de 5 años	5	10
	# de niños muertos menos de 5 años en el año anterior	0	0
	# muertes infantiles por 1000 niños nacidos vivos		
	# de partos atendidos durante el año anterior	0	
	Total de niños(a) nacidos en el año anterior		
	# de partos atendidos en centro de salud	0	
	# de partos atendidos en materno infantil	0	
	# de partos atendidos en hospital	0	
	# de partos atendidos en clínica privada	0	
	# de partos atendidos en otros centros de salud	0	
Objetivo No.3	# de madres murieron antes del parto año anterior	0	
	# de madres murieron durante del parto año anterior	0	
	# de madres murieron post parto año anterior	0	
	Tasa de mortalidad materna por cada 1000 partos		
	# de personas que se enfermaron de Infecciones respiratorias agudas	8	0.37
	# de personas que se enfermaron de Chagas	2	0.09
	# de personas que se enfermaron de Hipertension Arterial	4	0.18
	# de personas que se enfermaron de Neumonia	1	0.05
	# de personas que se enfermaron de Discapacidad	1	0.05
Servicios públicos			

Temáticas	Indicadores de Línea Base	Cantidad	Porcentaje
	# de viviendas con servicio de Agua de pozo propio	0	0.00
	# de viviendas con servicio de Agua domiciliar de pozo comunal	0	0.00
	# de viviendas con servicio de Acarrea agua de río o quebrada	0	0.00
	# de viviendas con servicio de Agua domiciliar por acueducto	6	66.67
	# de viviendas con servicio de Agua llave pública / fuente	3	33.33
	# de viviendas con servicio de Reservorio de agua lluvia	0	0.00
	# de viviendas con servicio de Inodoro o servicio sanitario	2	22.22
	# de viviendas con servicio de Letrina de fosa simple	1	11.11
	# de viviendas con servicio de Letrina de fosa séptica	4	44.44
	# de viviendas con servicio de Usa letrina	0	0.00
	# de viviendas con servicio de Recolección de basura	2	22.22
	# de viviendas con servicio de Aseo de calles	4	44.44
	# de viviendas con servicio de Energía eléctrica domiciliar	9	100.00
	# de viviendas con servicio de Teléfono (HONDUTEL)	0	0.00
	# de viviendas con servicio de Teléfono (Celular móvil o fijo)	0	0.00
	# de viviendas con servicio de Alumbrado público	9	100.00
	# de viviendas con servicio de Mantenimiento de calles	9	100.00
Vivienda			
	# total de viviendas y edificaciones	9	
	# de edificaciones públicas y privadas		
	# de viviendas		
	# de viviendas desocupadas		
	# de viviendas ocupadas		
Material de construcción	# de viviendas construidas de adobe	6	66.67
	# de viviendas construidas de bloque	2	22.22
	# de viviendas construidas de ladrillo	1	11.11
	# de viviendas construidas de bahareque	0	0
	# de viviendas construidas de madera	0	0
	# de viviendas construidas de desperdicios	0	0
	# de viviendas construidas de yugua	0	0
Tenencia de la vivienda	# de familias con vivienda propia totalmente pagada	9	100
	# de familias con vivienda propia pagando	0	0
	# de familias alquilando vivienda	0	0
	# de familias con vivienda cedida o prestada	0	0
	# de familias con vivienda propia pagada y dominio pleno	0	0
	# de familias con vivienda propia pagada y dominio útil	9	100
	# de familias con vivienda propia pagada y dominio ocupación	0	0
	# de familias con vivienda propia pagada y dominio posesión	0	0
Problemas principales de las viviendas	# de viviendas que no tienen repello	2	22.22
	# de viviendas que no tienen repello externo	0	0
	# de viviendas que no tienen repello interno	0	0
	# de viviendas sin repello ambos	2	100
	# de viviendas con piso de tierra	0	0
	# de viviendas sin cielo falso	1	11.11
	# de viviendas con techo en mal estado	2	22.22
	# de viviendas problemas estructurales	1	11.11
	# de viviendas sin problemas	4	44.44
Condiciones de la vivienda	# de viviendas en buenas condiciones	2	22.22
	# de viviendas en regulares condiciones	6	66.67
	# de viviendas en malas condiciones	1	11.11
Consumo energético para cocinar	# de viviendas que utilizan electricidad para cocinar	5	55.56
	# de viviendas que utilizan el gas volátil para cocinar	1	11.11
	# de viviendas que utilizan kerosén para cocinar	2	22.22
	# de viviendas que utilizan kerosén eco fogón	0	0
	# de viviendas que utilizan leña para cocinar	2	22.22
Espacios de la vivienda	# de viviendas con sin piezas	0	0
	# de viviendas con una sola pieza	0	0
	# de viviendas con dos piezas	2	22.22
	# de viviendas con tres o mas piezas	7	77.78

Temáticas	Indicadores de Línea Base	Cantidad	Porcentaje
Viviendas con baños	# de viviendas sin baño	0	0
	# de viviendas con un baño	8	88.89
	# de viviendas con dos a mas baños	1	11.11
Dormitorios por vivienda	# de viviendas que tiene sin dormitorios	0	0
	# de viviendas que tiene una pieza como dormitorio	2	22.22
	# de viviendas que tiene dos piezas como dormitorio	3	33.33
	# de viviendas que tiene tres o mas piezas como dormitorio	4	44.44
Familias por vivienda	# de viviendas sin una familia	0	0
	# de viviendas con una familia	8	88.89
	# de viviendas con dos familias	0	0
	# de viviendas con tres o mas familias	1	11.11
Emigración	# hogares con algún miembro emigrado	0	0
	# hogares con ningun miembro emigrado	9	100
	# hogares con alguna mujer que haya emigrado	0	0
	# hogares con algún hombre que haya emigrado	0	0
Acceso al crédito	# hogares con un miembro haya obtenido algún préstamo	0	0
	# hogares sin un miembro haya obtenido algún préstamo	9	100
	# hogares con alguna mujer con préstamo	0	
	# hogares con algun hombre con préstamo	0	
Seguridad Alimentaria	# hogares que producen alimentos	0	0
	# hogares que NO producen alimentos	9	100
	# hogares que producen alimentos para autoconsumo	0	
	# hogares que NO producen alimentos para autoconsumo	0	
	# hogares que tienen huerto en su vivienda	3	33.33
	# hogares que NO tienen huerto en su vivienda	6	66.67
	# hogares que cuentan con animales de granja	7	77.78
Tenencia de la Tierra	# hogares que NO cuentan con animales de granja	2	22.22
	# hogares con tierra propia totalmente pagada	0	0
	# hogares con tierra propia pagando	0	0
	# hogares con tierra alquilada	0	0
	# hogares con tierra prestada	0	0
	# hogares con tierra en litigio	0	0
	# hogares con tierra comunal	0	0
Violencia	# hogares no tienen tierra	9	100
	# hogares con sistema de riego	0	
	# jef@s de familia conocen casos de violencia intrafamiliar	0	0
	# jef@s de familia le ha sucedido o familia caso de violencia ultimo año	0	0
Participación	# jef@s de familia se sienten segur@s en comunidad	9	100
	# de hombres que participan en organizaciones(> 18)	4	36.36
	# de mujeres que participan en organizaciones(> 18)	9	52.94
	# de viviendas donde participan solo un hombre	1	11.11
	# de viviendas donde participan dos mujeres y mas	3	33.33

**Levantamiento de Indicadores Socioeconomicos: El Guayabito**

Municipio de: Santa Ana, Francisco Morazan

Codigo:

N° Vivienda	Nombre de jefe de Familia	Ocupado	Desocupada.	Edificio, publico	Estado Vivienda (llenado después de levantada boleta)		
				Otro	B	R	M
1	Juana Bessy Vasquez	X				X	
2	Maria Margarita Garcia	X			X		
3	Maura Alvarez Cruz	X				X	
4	Lidia Marina Torrez	X				X	
5	Aracely Ponce	X				X	
6	Jose Luis vasquez	X					X
7	Rafael Chinchilla	X			X		
8	Teresa Martinez	X				X	
9	Elsadora Garcia	X				X	
10	Fernando Vasquez		X				
11	Enmer Flores		X				
12	Mauro Francisco Banegas		X				
13	Daniel Sanchez		X				
14	Santos Fumino Lopez		X				
15	Gerardo Flores		X				
16	David (Ingeniero)		X				
17	Jorge Luis Cruz		X				
18	Elvin Rolando Rodriguez		X				
19	yumira Carolina Hernandez		X				
20	Ana Gissell Ramos		X				
21	Cristina Maldonado		X				
22	Angela Rodriguez		X				
23	Alejandra Garcia		X				
24	Irma Yamileth Gonzales		X				
25	Nora Lizeth Gonzales		X				
26	Ana Maria Gonzalez		X				
27	Fernando Rodriguez		X				
28	Carlos Alberto Vasquez		X				

<b>CUADRO RESUMEN</b>	
<b>Descripción Edificación</b>	<b>#</b>
<b>Viviendas ocupadas</b>	9
Viviendas desocupadas(No Dieron Informacion)	19
Iglesias	0
Centro Comunal	0
Escuela	0
Kinder	0
Cesar – Césamo	0
<b>Negocios</b>	0
Edificio Gubernamental	0
Otros (establo)	0
<b>Total edificaciones</b>	28

REPORTE - FRECUENCIA SIMPLE

Fecha Inicio: Fecha Final:  
Comunidad: 019 - Las Crucitas /

Departamento: 08 - FRANCISCO MORAZAN

Municipio: 0822 - SANTA ANA

=== A. DATOS DEMOGRÁFICOS ===

12. Datos de la Familia

Orden	Descripción	Cantidad	% Hombres	% Mujeres	% Hombres Leen	% Mujeres Leen	% Hombres no Leen	% Mujeres no Leen	%
1	Menores de 1 año	0	0	0	0	0	0	0	
2	De 1 a 4 años	0	0	0	0	0	0	0	
3	De 5 a 6 años	3	12.50	0	0.00	3	21.43	0	100.00
4	De 7 a 12 años	4	16.67	2	20.00	2	14.29	2	0.00
5	De 13 a 15 años	0	0	0	0	0	0	0	0
6	De 16 a 18 años	1	4.17	0	0.00	1	7.14	0	0.00
7	De 19 a 23 años	1	4.17	1	10.00	0	0.00	1	0.00
8	De 24 a 30 años	2	8.33	0	0.00	2	14.29	0	0.00
9	De 31 a 40 años	4	16.67	3	30.00	1	7.14	3	0.00
10	De 41 a 50 años	4	16.67	2	20.00	2	14.29	2	0.00
11	De 51 a 64 años	3	12.50	1	10.00	2	14.29	1	0.00
12	De 65 años y mas	2	8.33	1	10.00	1	7.14	1	0.00
<b>Total</b>		<b>24</b>	<b>10</b>	<b>14</b>	<b>10</b>	<b>11</b>	<b>0</b>	<b>3</b>	

P.12.1 Analfabetismo por rangos de edad

Orden	Descripción	Cantidad	%
4	De 7 a 12 años	0	0
5	De 13 a 15 años	0	0
6	De 16 a 18 años	0	0
7	De 19 a 23 años	0	0
8	De 24 a 30 años	0	0
9	De 31 a 40 años	0	0
10	De 41 a 50 años	0	0
11	De 51 a 64 años	0	0
12	De 65 años y mas	0	0
<b>Total</b>		<b>0</b>	

P.12.2 Cantidad de personas por edad y sexo

Edad	Cantidad Hombres	Cantidad Mujeres	Total
5	0	2	2

## Barrio Las Crucitas

En este barrio con la información que logro obtenerse se contabilizan 24 persona de las cuales 10 son hombres y 14 mujeres, de estos tres mujeres no saben leer. No hay madres ni padres solteros ni mujeres en gestación ni se dieron nacimientos en el año anterior al que se recopiló la información, no hay nadie que planifique. Así como no se han dado muertes de niños menores de 5 años. Las infecciones respiratorias es la enfermedad que más se manifiesta con un 44.44%, seguida de casos de discapacidad con un 22.22%, y asma bronquial con un 11.11%. Todas las personas poseen sus vacunas. No se dan casos de violencia y el 100% asegura sentirse seguro en su barrio. El 50% de los habitantes recibe agua domiciliar por acueducto, 33.33% de los habitantes reciben agua de llave pública o fuente, en igual porcentaje de 16.67% los que la reciben domiciliar de pozo comunal y los que acarrearán de río o quebrada, el 33.33% tienen inodoro o servicio sanitario en el mismo porcentaje los que tienen letrina de fosa séptica y un 16.67 los que tienen letrina de fosa común, el 83.33% de los habitantes cuenta con servicio de energía eléctrica, el 16.67% que representa un hogar cuenta con servicio de telefonía de Hondutel mientras que el 83.33% tiene servicios de telefonía celular o móvil, el 100% del barrio cuenta con alumbrado público así mismo en un 100% se da mantenimiento de calles. Dos familias trabajan la tierra siendo dos hombres que lo hacen, de los cuales la tierra es propia y uno tiene dominio útil y el otro dominio pleno, producen alimento para su familia y para el autoconsumo, no obtienen excedentes para venta y cosecharon 5 quintales de maíz y 5 quintales de frijoles. Una familia tiene huerto familiar en su hogar. De las 24 personas 9 están rango de edad para estudiar 3 hombres y 6 mujeres los cuales todos están estudiando. La fuerza de ingreso tomando los diferentes rangos de edad es de 18 personas 9 hombres y 9 mujeres, de este total en rango de edad para trabajar 4 se encuentran empleados los cuales tienen ingresos de 25% menos de L. 1000, ese mismo porcentaje los que tienen en los diferentes rangos de ingreso de L.1001-2000, L. 2001-4000, L. 4001-8000 esto tomando en cuenta solo los que están empleados. Los ingresos les ajustan a las familias para consumir los

tres tiempos de comida. Las profesiones que se dan es de 22.22% peritos mercantiles, 16.66% estudiantes y 22.22% no definido. La ocupación más común con 22.22% es de ama de casa.

El 100% de los hogares es tipo casa, la cual es propia y 50% tiene dominio pleno y la otra mitad dominio útil, el problema que más se da en la viviendas con un 66.67% es de repello tanto interno como externo, el 33.33% tiene techos en mal estado, 16.67% problemas estructurales y pisos de tierra en ese mismo porcentaje las viviendas que no presentan ningún problema. El material de construcción de las viviendas es 66.67% de adobe, 16.67% de bloque e igual las que están hechas de ladrillo, los techos 50% de lamina de metal, 33.33% de desechos y 16.67% de teja de barro, los pisos de las viviendas 33.33% tienen piso de tierra en ese mismo porcentaje los que tienen piso de plancha de cemento, 16.67% las viviendas que tienen mosaico y lo que tienen madera rustica. El 50% de las viviendas se encuentran en buenas condiciones, el 33.33% en malas condiciones y el 16.67% en condiciones regulares. El 83.33% de los hogares tienen cocina, el 500% de las familias utilizan electricidad para cocinar, 33.33% usan leña y el 16.67% eco fogón. En un porcentaje igual de 33.33% los que consumen agua de botellón, agua no tratada y agua filtrada. El 66.67% de las viviendas tienen un baño y el resto no tienen ninguno, en el 66.67% de los hogares habita una familia, en 16.67% habitan dos familias y en ese mismo porcentajes las viviendas donde no habita ninguna. No se dan casos de emigración.

REPORTE - ANEXOS LINEA BASE DEMOGRAFICA Y SOCIOECONOMICA DEL MUNICIPIO

Fecha Inicio: 1969-12-31

Fecha Final: 1969-12-31

Departamento: 08 - FRANCISCO

Municipio: 0822 - SANTA ANA

Comunidad: 019 - Las Crucitas /

MORAZAN

Temáticas	Indicadores de Línea Base	Cantidad	Porcentaje
Datos Generales sobre Población	Viviendas Encuestadas	6	
	Población Total	24	
	Población Masculina	10	41.67
	Población Femenina	14	58.33
	Promedio de personas por vivienda		4.00
	De 5 a 6 años	3	12.5
	De 7 a 12 años	4	16.67
	De 16 a 18 años	1	4.17
	De 19 a 23 años	1	4.17
	De 24 a 30 años	2	8.33
	De 31 a 40 años	4	16.67
	De 41 a 50 años	4	16.67
	De 51 a 64 años	3	12.5
	De 65 años y mas	2	8.33
Fuerza de Trabajo	Población de edad de trabajar(PET)	18	
	Población económicamente activa(PEA)	11	61.11
	Población económicamente activa(PEA) ocupada	3	27.27
	Población económicamente activa(PEA) desocupada	8	72.73
	Tasa de empleo		
	Población económicamente inactiva(PEI)	7	38.89
	Población en que su ocupación es como empleado	2	100
	Población en que su ocupación es como empleado sector comercial	0	0
	Población en que su ocupación es como empleado sector industrial	0	0
	Población en que su ocupación es como empleado sector servicio	2	100
	Población en que su ocupación es trabaja por cuenta propia	0	
	Población en que su ocupación es que trabaja sector primario	0	
	Población en que su ocupación es que trabaja sector secundario	0	
	Población en que su ocupación es que trabaja sector terciario	0	
	# de empleos generados en cualquier sector productivo	0	0
	# Promedio de hogares con ingreso diario per capita menor de un \$1	4	66.67
	# Promedio de hogares con ingreso diario per capita entre \$1 y \$2	0	0
	# Promedio de hogares con ingreso diario per capita mayor que \$2	2	33.33
	# de hogares que su ingreso les ajusta para alimentarse los 3 tiempos	6	100
	# de hogares que su ingreso les ajusta para alimentarse los 2 tiempos	0	0
# de hogares que su ingreso les ajusta para alimentarse 1 tiempo	0	0	
Ingresos por remesas	# de hogares que reciben remesas	0	0
	# de hogares que reciben remesas menos de Lps. 1000	0	
	# de hogares que reciben remesas entre Lps. 1001 y 2000	0	
	# de hogares que reciben remesas de Lps. 2001 en adelante	0	
Ingresos Mensuales Familiares	# de hogares que reciben ingresos menores Lps. 1000	4	66.67
	# de hogares que reciben ingresos entre Lps. 1001 y 2000	1	16.67
	# de hogares que reciben ingresos entre Lps. 2001 y 4000	0	0
	# de hogares que reciben ingresos entre Lps. 4001 y 8000	1	16.67
	# de hogares que reciben ingresos entre Lps. 8001 y 12000	0	0
	# de hogares que reciben ingresos entre Lps. 12001 y 20000	0	0
	# de hogares que reciben ingresos entre Lps. 20001 y 30000	0	0
	# de hogares que reciben ingresos entre Lps. 30001 y 50000	0	0
	# de hogares que reciben ingresos mayores que Lps. 50000	0	0
	Educación	Datos sobre población estudiantil	
# de niños(a) en edad de estudiar		9	37.5
# de niños(a) en edad de estudiar que actualmente estudian		9	100
# de niños(a) en edad de estudiar que actualmente no estudian		0	0
# de niños en edad de estudiar		3	33.33
# de niñas en edad de estudiar		6	66.67
# de niños que estudian sin edad de estudiar		1	4.17
# de niñas que estudian sin edad de estudiar		1	4.17
# de niños(a) que estudian sin edad de estudiar		2	8.33
# de niños(a) en edad pre-escolar		2	22.22
# de niños(a) en edad pre-escolar que estudian	2	100	

Temáticas	Indicadores de Línea Base	Cantidad	Porcentaje
	# de niños(a) en edad primaria	5	55.56
	# de niños(a) en edad primaria que estudian	5	100
	# de niños(a) en edad de plan básico	1	11.11
	# de niños(a) en edad de plan básico que estudian	1	100
Estudios diversificados	# de niños(a) en edad de diversificado	1	11.11
	# de niños(a) en edad de diversificado que estudian	1	100
Estudios universitarios	# de jóvenes en edad de estudiar en universidad	0	0
	# de jóvenes en edad de estudiar en universidad que estudian	0	
Escolaridad promedio(PN)	Tasa de escolaridad promedio( <b>investigar en centro educativo</b> )		
	Población fuerza de trabajo emergente	1	5.56
	Población fuerza de trabajo emergente que estudia en secundaria	1	5.56
Género			
	# de niños(a) que estudian en preescolar	2	22.22
	# de niños que estudian en preescolar	0	0
	# de niñas que estudian en preescolar	2	100
	# de niños(a) que estudian en primaria	5	55.56
	# de niños que estudian en primaria	2	40
	# de niñas que estudian en primaria	3	60
	# de niños(a) que estudian en secundaria (plan básico)	1	11.11
	# de niños que estudian en secundaria (plan básico)	0	0
	# de niñas que estudian en secundaria (plan básico)	1	100
	# de niños(a) que estudian en diversificado	1	11.11
	# de niños que estudian en diversificado	1	100
	# de niñas que estudian en diversificado	0	0
	# de jóvenes que estudian en universidad	0	0
	# de hombres que estudian universidad	0	
	# de mujeres que estudian universidad	0	
Fuerza de trabajo	# de hombres en edad de trabajar	9	50
	# de mujeres en edad de trabajar	9	50
	# de hombres que trabajan remuneradamente (ocupación)	2	11.11
	# de mujeres que trabajan remuneradamente (ocupación)	2	11.11
	# de hombres fuerza de trabajo emergente que estudian secundaria	0	0
	# de mujeres fuerza de trabajo emergente que estudian secundaria	1	5.56
Jejes(a) de hogar	# Madres solteras	0	0
	# Padres solteros	0	0
Salud	Tasa de embarazos en adolescentes(PN) (13 a 21 años)( <b>Investigar en centro de salud</b> )		
	# de niños menos de 5 años	2	8.33
	# de niños muertos menos de 5 años en el año anterior	0	0
	# muertes infantiles por 1000 niños nacidos vivos		
	# de partos atendidos durante el año anterior	0	
	Total de niños(a) nacidos en el año anterior		
	# de partos atendidos en centro de salud	0	
	# de partos atendidos en materno infantil	0	
	# de partos atendidos en hospital	0	
	# de partos atendidos en clínica privada	0	
	# de partos atendidos en otros centros de salud	0	
Objetivo No.3	# de madres murieron antes del parto año anterior	0	
	# de madres murieron durante del parto año anterior	0	
	# de madres murieron post parto año anterior	0	
	Tasa de mortalidad materna por cada 1000 partos		
	# de personas que se enfermaron de Infecciones respiratorias agudas	4	0.18
	# de personas que se enfermaron de Asma bronquial	1	0.05
	# de personas que se enfermaron de Epilepsia	1	0.05
	# de personas que se enfermaron de Cáncer	1	0.05
	# de personas que se enfermaron de Discapacidad	2	0.09
Servicios públicos			
	# de viviendas con servicio de Agua de pozo propio	0	0.00
	# de viviendas con servicio de Agua domiciliar de pozo comunal	1	16.67

Temáticas	Indicadores de Línea Base	Cantidad	Porcentaje
	# de viviendas con servicio de Acarrea agua de río o quebrada	1	16.67
	# de viviendas con servicio de Agua domiciliar por acueducto	3	50.00
	# de viviendas con servicio de Agua llave pública / fuente	2	33.33
	# de viviendas con servicio de Reservorio de agua lluvia	0	0.00
	# de viviendas con servicio de Inodoro o servicio sanitario	2	33.33
	# de viviendas con servicio de Letrina de fosa simple	1	16.67
	# de viviendas con servicio de Letrina de fosa séptica	2	33.33
	# de viviendas con servicio de Usa letrina	0	0.00
	# de viviendas con servicio de Recolección de basura	0	0.00
	# de viviendas con servicio de Aseo de calles	1	16.67
	# de viviendas con servicio de Energía eléctrica domiciliar	5	83.33
	# de viviendas con servicio de Teléfono (HONDUTEL)	1	16.67
	# de viviendas con servicio de Teléfono (Celular móvil o fijo)	5	83.33
	# de viviendas con servicio de Alumbrado público	6	100.00
	# de viviendas con servicio de Mantenimiento de calles	6	100.00
Vivienda	# total de viviendas y edificaciones	6	
	# de edificaciones públicas y privadas		
	# de viviendas		
	# de viviendas desocupadas		
	# de viviendas ocupadas		
Material de construcción	# de viviendas construidas de adobe	4	66.67
	# de viviendas construidas de bloque	0	0
	# de viviendas construidas de ladrillo	1	16.67
	# de viviendas construidas de bahareque	0	0
	# de viviendas construidas de madera	1	16.67
	# de viviendas construidas de desperdicios	0	0
	# de viviendas construidas de yugua	0	0
Tenencia de la vivienda	# de familias con vivienda propia totalmente pagada	6	100
	# de familias con vivienda propia pagando	0	0
	# de familias alquilando vivienda	0	0
	# de familias con vivienda cedida o prestada	0	0
	# de familias con vivienda propia pagada y dominio pleno	3	50
	# de familias con vivienda propia pagada y dominio útil	3	50
	# de familias con vivienda propia pagada y dominio ocupación	0	0
	# de familias con vivienda propia pagada y dominio posesión	0	0
Problemas principales de las viviendas	# de viviendas que no tienen repello	4	66.67
	# de viviendas que no tienen repello externo	1	25
	# de viviendas que no tienen repello interno	0	0
	# de viviendas sin repello ambos	3	75
	# de viviendas con piso de tierra	1	16.67
	# de viviendas sin cielo falso	2	33.33
	# de viviendas con techo en mal estado	2	33.33
	# de viviendas problemas estructurales	1	16.67
	# de viviendas sin problemas	1	16.67
Condiciones de la vivienda	# de viviendas en buenas condiciones	3	50
	# de viviendas en regulares condiciones	1	16.67
	# de viviendas en malas condiciones	2	33.33
Consumo energético para cocinar	# de viviendas que utilizan electricidad para cocinar	3	50
	# de viviendas que utilizan el gas volátil para cocinar	0	0
	# de viviendas que utilizan kerosén para cocinar	0	0
	# de viviendas que utilizan kerosén eco fogón	1	16.67
	# de viviendas que utilizan leña para cocinar	2	33.33
Espacios de la vivienda	# de viviendas con sin piezas	0	0
	# de viviendas con una sola pieza	2	33.33
	# de viviendas con dos piezas	0	0
	# de viviendas con tres o mas piezas	4	66.67
Viviendas con baños	# de viviendas sin baño	2	33.33
	# de viviendas con un baño	4	66.67

Temáticas	Indicadores de Línea Base	Cantidad	Porcentaje
	# de viviendas con dos a mas baños	0	0
Dormitorios por vivienda	# de viviendas que tiene sin dormitorios	1	16.67
	# de viviendas que tiene una pieza como dormitorio	1	16.67
	# de viviendas que tiene dos piezas como dormitorio	4	66.67
	# de viviendas que tiene tres o mas piezas como dormitorio	0	0
Familias por vivienda	# de viviendas sin una familia	1	16.67
	# de viviendas con una familia	4	66.67
	# de viviendas con dos familias	1	16.67
	# de viviendas con tres o mas familias	0	0
Emigración	# hogares con algún miembro emigrado	0	0
	# hogares con ningun miembro emigrado	6	100
	# hogares con alguna mujer que haya emigrado	0	0
	# hogares con algún hombre que haya emigrado	0	0
Acceso al crédito	# hogares con un miembro haya obtenido algún préstamo	0	0
	# hogares sin un miembro haya obtenido algún préstamo	6	100
	# hogares con alguna mujer con préstamo	0	
	# hogares con algun hombre con préstamo	0	
Seguridad Alimentaria	# hogares que producen alimentos	2	33.33
	# hogares que NO producen alimentos	4	66.67
	# hogares que producen alimentos para autoconsumo	1	50
	# hogares que NO producen alimentos para autoconsumo	1	50
	# hogares que tienen huerto en su vivienda	1	16.67
	# hogares que NO tienen huerto en su vivienda	5	83.33
	# hogares que cuentan con animales de granja	5	83.33
	# hogares que NO cuentan con animales de granja	1	16.67
Tenecia de la Tierra	# hogares con tierra propia totalmente pagada	2	33.33
	# hogares con tierra propia pagando	0	0
	# hogares con tierra alquilada	1	16.67
	# hogares con tierra prestada	0	0
	# hogares con tierra en litigio	0	0
	# hogares con tierra comunal	0	0
	# hogares no tienen tierra	3	50
	# hogares con sistema de riego	0	0
Violencia	# jef@s de familia conocen casos de violencia intrafamiliar	0	0
	# jef@s de familia le ha sucedido o familia caso de violencia ultimo año	0	0
	# jef@s de familia se sienten segur@s en comunidad	5	83.33
Participación	# de hombres que participan en organizaciones(> 18)	1	12.5
	# de mujeres que participan en organizaciones(> 18)	0	0
	# de viviendas donde participan solo un hombre	1	16.67
	# de viviendas donde participan dos mujeres y mas	0	0

Levantamiento de Indicadores Socioeconomicos: Las Cruzitas							
Municipio de: Santa Ana, Francisco Morazan				Codigo:			
N° Vivienda	Nombre de jefe de Familia	Ocupado	Desocupada.	Edificio, publico Otro	Estado Vivienda (llenado después de levantada boleta)		
					B	R	M
1	Santo Rene matute	X			X		
2	Elsa vasquez	X			X		
3	Carmen Maria Mejia	X					X
4	Carla Patricia Silva	X			X		
5	Ana Luisa Rodriguez	X				X	
6	Carlos Zeron	X					X
7	Marleny Rodriguez		X				
8	Norma Rodriguez		X				
9	Yohana Martinez		X				
10	Juan Rodriguez		X				

CUADRO RESUMEN	
Descripción Edificación	#
<b>Viviendas ocupadas</b>	6
Viviendas desocupadas(No Dieron Informacion)	4
Iglesias	0
Centro Comunal	0
Escuela	0
Kinder	0
Cesar – Césamo	0
<b>Negocios</b>	0
Edificio Gubernamental	0
Otros (establo)	0
<b>Total edificaciones</b>	10

REPORTE - FRECUENCIA SIMPLE

Fecha Inicio: Fecha Final:  
Comunidad: 018 - El Junquillo /

Departamento: 08 - FRANCISCO MORAZAN

Municipio: 0822 - SANTA ANA

=== A. DATOS DEMOGRÁFICOS ===

12. Datos de la Familia

Orden	Descripción	Cantidad	% Hombres	% Mujeres	% Hombres Leen	% Mujeres Leen	% Hombres no Leen	% Mujeres no Leen
1	Menores de 1 año	0	0	0	0	0	0	0
2	De 1 a 4 años	1	2.86	0	0.00	1	4.35	0
3	De 5 a 6 años	3	8.57	1	8.33	2	8.70	0
4	De 7 a 12 años	2	5.71	1	8.33	1	4.35	1
5	De 13 a 15 años	2	5.71	2	16.67	0	0.00	2
6	De 16 a 18 años	3	8.57	0	0.00	3	13.04	0
7	De 19 a 23 años	1	2.86	1	8.33	0	0.00	1
8	De 24 a 30 años	5	14.29	2	16.67	3	13.04	2
9	De 31 a 40 años	6	17.14	2	16.67	4	17.39	2
10	De 41 a 50 años	4	11.43	2	16.67	2	8.70	2
11	De 51 a 64 años	5	14.29	1	8.33	4	17.39	1
12	De 65 años y mas	3	8.57	0	0.00	3	13.04	0
Total		35	12	23	11	19	1	3

P.12.1 Analfabetismo por rangos de edad

Orden	Descripción	Cantidad	%
4	De 7 a 12 años	0	0
5	De 13 a 15 años	0	0
6	De 16 a 18 años	0	0
7	De 19 a 23 años	0	0
8	De 24 a 30 años	0	0
9	De 31 a 40 años	0	0
10	De 41 a 50 años	0	0
11	De 51 a 64 años	0	0
12	De 65 años y mas	1	25
Total		1	

P.12.2 Cantidad de personas por edad y sexo

Edad Cantidad Hombres Cantidad Mujeres Total

## Barrio El Junquillo

Este barrio es habitado por 35 personas de las cuales 12 son hombres y 23 mujeres de estos un hombre y tres mujeres no saben leer, hay en el barrio tres madres solteras y ningún padre soltero no se dieron nacimientos en el año previo al levantamiento de boletas, no había mujeres en gestación cuando se recabó la información no se dan casos de muertes maternas ni durante el parto no hay muertes de niños menores de cinco años y ninguna de las parejas planifica. Las infecciones respiratorias agudas es una de las enfermedades que más se manifiesta en un 57.14% así mismo las de hipertensión arterial con un 42.86%, todas la personas en los diferentes rangos de edad poseen sus vacunas. No se presentan casos de violencia y en un porcentaje de 88.89% aseguran sentirse seguros en el barrio.

El 66.67% de los habitantes recibe agua domiciliar por acueducto el resto mediante llave pública, el 55.56% tiene inodoro o servicio sanitario, el 44.44% letrina de fosas séptica, el 88.89% de las familias cuenta con el servicio de energía eléctrica domiciliar, en ese mismo porcentaje los que tienen telefonía celular o móvil y el alumbrado público del barrio, en un 44.44% se ha dado mantenimiento a las calles. No hay ninguna familia que trabaje la tierra.

Son 11 personas las que están en el rango de edad de estudiar los cuales son 5 hombres y 6 mujeres de ellos 9 si se encuentran estudiando, la fuerza de ingreso en el barrio es de 31 personas 11 hombres y 20 mujeres de ellos solo tres se encuentran laborando. El rango de ingreso familiar mensual en general de las familias es 77.78% menos de L. 1000, 11.11% los que tienen ingresos de L. 1000-2000 y los que tienen de 4001-8000. El ingreso les ajusta a un 77.77% para los tres tiempos de comida y al 22.22% para dos tiempos. Las profesiones más comunes en el barrio 6.45% perito mercantil, 3.23% maestra. La ocupación que más se da es de ama de casa con un 25.81% y 19.35% los que están estudiando.

El 100% de las personas habita en vivienda tipo casa, la cual es propia y un 55.56% poseen dominio útil el resto posee dominio pleno. Los problemas que se dan en las viviendas es 44.44% no tienen repello tanto interno como externo y en un porcentaje de 11.11% problemas de piso de tierra y techo en mal estado, el 33.33% de las viviendas no presentan ningún problema, el material de construcción de las viviendas en un porcentaje de 33.33% las que están hechas de adobe, las hechas de bloque y las hechas de ladrillo, el material de construcción de los techos 44.44% lamina de metal, 22.22% teja de barro en ese mismo porcentaje las hechas de lamina de asbesto y en un 11.11% las que tienen techo de loza de concreto, los pisos de las viviendas 33.33% plancha de cemento 22.22% de granito y los que son de cerámica, 11.11% de mosaico. El 55.56% de las viviendas está en buenas condiciones el resto en condiciones regulares. El 100% de las viviendas tiene cocina y el 50% cocina con electricidad, el 20% que equivale a dos familias usa leña, dos familias usan ecofogon y una familia que es el 10% utiliza gas kerosene. 55.56% de las familias consume agua en botellón el resto consume agua no tratada, el 100% de las viviendas cuenta con un baño, en el 55.56% de las viviendas habita una familia, 33.33% tres o más familias y en el 11.11% dos familias. No se dan casos de emigración.

REPORTE - ANEXOS LINEA BASE DEMOGRAFICA Y SOCIOECONOMICA DEL MUNICIPIO

Fecha Inicio: 1969-12-31

Fecha Final: 1969-12-31

Departamento: 08 - FRANCISCO

Municipio: 0822 - SANTA ANA

Comunidad: 018 - El Junquillo /

MORAZAN

Temáticas	Indicadores de Línea Base	Cantidad	Porcentaje
Datos Generales sobre Población	Viviendas Encuestadas	9	
	Población Total	35	
	Población Masculina	12	34.29
	Población Femenina	23	65.71
	Promedio de personas por vivienda		3.89
	De 1 a 4 años	1	2.86
	De 5 a 6 años	3	8.57
	De 7 a 12 años	2	5.71
	De 13 a 15 años	2	5.71
	De 16 a 18 años	3	8.57
	De 19 a 23 años	1	2.86
	De 24 a 30 años	5	14.29
	De 31 a 40 años	6	17.14
	De 41 a 50 años	4	11.43
De 51 a 64 años	5	14.29	
De 65 años y mas	3	8.57	
Fuerza de Trabajo	Población de edad de trabajar(PET)	31	
	Población económicamente activa(PEA)	17	54.84
	Población económicamente activa(PEA) ocupada	3	17.65
	Población económicamente activa(PEA) desocupada	14	82.35
	Tasa de empleo		
	Población económicamente inactiva(PEI)	14	45.16
	Población en que su ocupación es como empleado	3	100
	Población en que su ocupación es como empleado sector comercial	0	0
	Población en que su ocupación es como empleado sector industrial	1	33.33
	Población en que su ocupación es como empleado sector servicio	2	66.67
	Población en que su ocupación es trabaja por cuenta propia	0	
	Población en que su ocupación es que trabaja sector primario	0	
	Población en que su ocupación es que trabaja sector secundario	0	
	Población en que su ocupación es que trabaja sector terciario	0	
# de empleos generados en cualquier sector productivo	0	0	
# Promedio de hogares con ingreso diario per capita menor de un \$1	7	77.78	
# Promedio de hogares con ingreso diario per capita entre \$1 y \$2	0	0	
# Promedio de hogares con ingreso diario per capita mayor que \$2	2	22.22	
# de hogares que su ingreso les ajusta para alimentarse los 3 tiempos	7	77.78	
# de hogares que su ingreso les ajusta para alimentarse los 2 tiempos	2	22.22	
# de hogares que su ingreso les ajusta para alimentarse 1 tiempo	0	0	
Ingresos por remesas	# de hogares que reciben remesas	0	0
	# de hogares que reciben remesas menos de Lps. 1000	0	
	# de hogares que reciben remesas entre Lps. 1001 y 2000	0	
	# de hogares que reciben remesas de Lps. 2001 en adelante	0	
Ingresos Mensuales Familiares	# de hogares que reciben ingresos menores Lps. 1000	7	77.78
	# de hogares que reciben ingresos entre Lps. 1001 y 2000	1	11.11
	# de hogares que reciben ingresos entre Lps. 2001 y 4000	0	0
	# de hogares que reciben ingresos entre Lps. 4001 y 8000	1	11.11
	# de hogares que reciben ingresos entre Lps. 8001 y 12000	0	0
	# de hogares que reciben ingresos entre Lps. 12001 y 20000	0	0
	# de hogares que reciben ingresos entre Lps. 20001 y 30000	0	0
	# de hogares que reciben ingresos entre Lps. 30001 y 50000	0	0
# de hogares que reciben ingresos mayores que Lps. 50000	0	0	
Eduación			
Datos sobre población estudiantil	# de niños(a) en edad de estudiar	11	31.43
	# de niños(a) en edad de estudiar que actualmente estudian	9	81.82
	# de niños(a) en edad de estudiar que actualmente no estudian	2	18.18
	# de niños en edad de estudiar	5	45.45
	# de niñas en edad de estudiar	6	54.55
	# de niños que estudian sin edad de estudiar	0	0
	# de niñas que estudian sin edad de estudiar	2	5.71
	# de niños(a) que estudian sin edad de estudiar	2	5.71

Temáticas	Indicadores de Línea Base	Cantidad	Porcentaje
	# de niños(a) en edad pre-escolar	1	9.09
	# de niños(a) en edad pre-escolar que estudian	1	100
	# de niños(a) en edad primaria	5	45.45
	# de niños(a) en edad primaria que estudian	4	80
	# de niños(a) en edad de plan básico	2	18.18
	# de niños(a) en edad de plan básico que estudian	2	100
Estudios diversificados	# de niños(a) en edad de diversificado	3	27.27
	# de niños(a) en edad de diversificado que estudian	2	66.67
Estudios universitarios	# de jóvenes en edad de estudiar en universidad	0	0
	# de jóvenes en edad de estudiar en universidad que estudian	0	
Escolaridad promedio(PN)	Tasa de escolaridad promedio( <b>investigar en centro educativo</b> )		
	Población fuerza de trabajo emergente	5	16.13
	Población fuerza de trabajo emergente que estudia en secundaria	4	12.9
Género			
	# de niños(a) que estudian en preescolar	1	11.11
	# de niños que estudian en preescolar	0	0
	# de niñas que estudian en preescolar	1	100
	# de niños(a) que estudian en primaria	4	44.44
	# de niños que estudian en primaria	2	50
	# de niñas que estudian en primaria	2	50
	# de niños(a) que estudian en secundaria (plan básico)	2	22.22
	# de niños que estudian en secundaria (plan básico)	2	100
	# de niñas que estudian en secundaria (plan básico)	0	0
	# de niños(a) que estudian en diversificado	2	22.22
	# de niños que estudian en diversificado	0	0
	# de niñas que estudian en diversificado	2	100
	# de jóvenes que estudian en universidad	0	0
	# de hombres que estudian universidad	0	
	# de mujeres que estudian universidad	0	
Fuerza de trabajo	# de hombres en edad de trabajar	11	35.48
	# de mujeres en edad de trabajar	20	64.52
	# de hombres que trabajan remuneradamente (ocupación)	2	6.45
	# de mujeres que trabajan remuneradamente (ocupación)	1	3.23
	# de hombres fuerza de trabajo emergente que estudian secundaria	2	6.45
	# de mujeres fuerza de trabajo emergente que estudian secundaria	2	6.45
Jejes(a) de hogar	# Madres solteras	3	13.04
	# Padres solteros	0	0
	Tasa de embarazos en adolescentes(PN) (13 a 21 años)( <b>Investigar en centro de salud</b> )		
Salud			
	# de niños menos de 5 años	2	5.71
	# de niños muertos menos de 5 años en el año anterior	0	0
	# muertes infantiles por 1000 niños nacidos vivos		
	# de partos atendidos durante el año anterior	0	
	Total de niños(a) nacidos en el año anterior		
	# de partos atendidos en centro de salud	0	
	# de partos atendidos en materno infantil	0	
	# de partos atendidos en hospital	0	
	# de partos atendidos en clínica privada	0	
	# de partos atendidos en otros centros de salud	0	
Objetivo No.3	# de madres murieron antes del parto año anterior	0	
	# de madres murieron durante del parto año anterior	0	
	# de madres murieron post parto año anterior	0	
	Tasa de mortalidad materna por cada 1000 partos		
	# de personas que se enfermaron de Infecciones respiratorias agudas	4	0.18
	# de personas que se enfermaron de Hipertension Arterial	3	0.14
Servicios públicos			
	# de viviendas con servicio de Agua de pozo propio	0	0.00
	# de viviendas con servicio de Agua domiciliar de pozo comunal	0	0.00
	# de viviendas con servicio de Acarrea agua de río o quebrada	0	0.00

Temáticas	Indicadores de Línea Base	Cantidad	Porcentaje
	# de viviendas con servicio de Agua domiciliar por acueducto	6	66.67
	# de viviendas con servicio de Agua llave pública / fuente	3	33.33
	# de viviendas con servicio de Reservorio de agua lluvia	0	0.00
	# de viviendas con servicio de Inodoro o servicio sanitario	5	55.56
	# de viviendas con servicio de Letrina de fosa simple	0	0.00
	# de viviendas con servicio de Letrina de fosa séptica	4	44.44
	# de viviendas con servicio de Usa letrina	0	0.00
	# de viviendas con servicio de Recolección de basura	1	11.11
	# de viviendas con servicio de Aseo de calles	3	33.33
	# de viviendas con servicio de Energía eléctrica domiciliar	8	88.89
	# de viviendas con servicio de Teléfono (HONDUTEL)	0	0.00
	# de viviendas con servicio de Teléfono (Celular móvil o fijo)	8	88.89
	# de viviendas con servicio de Alumbrado público	8	88.89
	# de viviendas con servicio de Mantenimiento de calles	4	44.44
Vivienda	# total de viviendas y edificaciones	9	
	# de edificaciones públicas y privadas		
	# de viviendas		
	# de viviendas desocupadas		
	# de viviendas ocupadas		
Material de construcción	# de viviendas construidas de adobe	3	33.33
	# de viviendas construidas de bloque	3	33.33
	# de viviendas construidas de ladrillo	3	33.33
	# de viviendas construidas de bahareque	0	0
	# de viviendas construidas de madera	0	0
	# de viviendas construidas de desperdicios	0	0
	# de viviendas construidas de yugua	0	0
Tenencia de la vivienda	# de familias con vivienda propia totalmente pagada	9	100
	# de familias con vivienda propia pagando	0	0
	# de familias alquilando vivienda	0	0
	# de familias con vivienda cedida o prestada	0	0
	# de familias con vivienda propia pagada y dominio pleno	4	44.44
	# de familias con vivienda propia pagada y dominio útil	5	55.56
	# de familias con vivienda propia pagada y dominio ocupación	0	0
	# de familias con vivienda propia pagada y dominio posesión	0	0
Problemas principales de las viviendas	# de viviendas que no tienen repello	4	44.44
	# de viviendas que no tienen repello externo	0	0
	# de viviendas que no tienen repello interno	0	0
	# de viviendas sin repello ambos	4	100
	# de viviendas con piso de tierra	1	11.11
	# de viviendas sin cielo falso	1	11.11
	# de viviendas con techo en mal estado	1	11.11
	# de viviendas problemas estructurales	0	0
	# de viviendas sin problemas	3	33.33
Condiciones de la vivienda	# de viviendas en buenas condiciones	5	55.56
	# de viviendas en regulares condiciones	4	44.44
	# de viviendas en malas condiciones	0	0
Consumo energético para cocinar	# de viviendas que utilizan electricidad para cocinar	5	55.56
	# de viviendas que utilizan el gas volátil para cocinar	0	0
	# de viviendas que utilizan kerosén para cocinar	1	11.11
	# de viviendas que utilizan kerosén eco fogón	2	22.22
	# de viviendas que utilizan leña para cocinar	2	22.22
Espacios de la vivienda	# de viviendas con sin piezas	0	0
	# de viviendas con una sola pieza	0	0
	# de viviendas con dos piezas	2	22.22
	# de viviendas con tres o mas piezas	7	77.78
Viviendas con baños	# de viviendas sin baño	0	0
	# de viviendas con un baño	9	100
	# de viviendas con dos a mas baños	0	0

Temáticas	Indicadores de Línea Base	Cantidad	Porcentaje
Dormitorios por vivienda	# de viviendas que tiene sin dormitorios	0	0
	# de viviendas que tiene una pieza como dormitorio	3	33.33
	# de viviendas que tiene dos piezas como dormitorio	5	55.56
	# de viviendas que tiene tres o mas piezas como dormitorio	1	11.11
Familias por vivienda	# de viviendas sin una familia	0	0
	# de viviendas con una familia	5	55.56
	# de viviendas con dos familias	1	11.11
	# de viviendas con tres o mas familias	3	33.33
Emigración	# hogares con algún miembro emigrado	0	0
	# hogares con ningun miembro emigrado	9	100
	# hogares con alguna mujer que haya emigrado	0	0
	# hogares con algún hombre que haya emigrado	0	0
Acceso al crédito	# hogares con un miembro haya obtenido algún préstamo	0	0
	# hogares sin un miembro haya obtenido algún préstamo	9	100
	# hogares con alguna mujer con préstamo	0	0
	# hogares con algun hombre con préstamo	0	0
Seguridad Alimentaria	# hogares que producen alimentos	0	0
	# hogares que NO producen alimentos	9	100
	# hogares que producen alimentos para autoconsumo	0	0
	# hogares que NO producen alimentos para autoconsumo	0	0
	# hogares que tienen huerto en su vivienda	1	11.11
	# hogares que NO tienen huerto en su vivienda	8	88.89
	# hogares que cuentan con animales de granja	7	77.78
	# hogares que NO cuentan con animales de granja	2	22.22
Tenencia de la Tierra	# hogares con tierra propia totalmente pagada	2	22.22
	# hogares con tierra propia pagando	0	0
	# hogares con tierra alquilada	0	0
	# hogares con tierra prestada	0	0
	# hogares con tierra en litigio	0	0
	# hogares con tierra comunal	0	0
	# hogares no tienen tierra	7	77.78
	# hogares con sistema de riego	0	0
Violencia	# jef@s de familia conocen casos de violencia intrafamiliar	0	0
	# jef@s de familia le ha sucedido o familia caso de violencia ultimo año	0	0
	# jef@s de familia se sienten segur@s en comunidad	8	88.89
Participación	# de hombres que participan en organizaciones(> 18)	0	0
	# de mujeres que participan en organizaciones(> 18)	0	0
	# de viviendas donde participan solo un hombre	0	0
	# de viviendas donde participan dos mujeres y mas	0	0

## Municipio de: Santa Ana, Francisco Morazan

### Levantamiento de Indicadores Socioeconomicos: El Junquillo

N° Vivienda	Nombre de jefe de Familia	Ocupado	Desocupada.	Edificio, publico	Estado Vivienda (llenado después de levantada boleta)		
				Otro	B	R	M
1	Cristal Vasquez	✗				✗	
2	Elia Andino	✗			✗		
3	Leonardo Avila	✗				✗	
4	Lourdes Bustillo	✗			✗		
5	Angela Andino	✗			✗		
6	Mercedes Leticia Andrade	✗				✗	
7	Elda Garmendia	✗				✗	
8	Guadalupe Andrades	✗			✗		
9	Mario Andrades	✗			✗		
10	Gladis Vasques		✗				
11	Magdalena (Casa Verde)		✗				
12	Mauro Lagos		✗				
13	Proncilo Arguetta		✗				
14	Julio Sandres		✗				
15	Bertha Vasquez		✗				
16	luis Jose Vasquez		✗				

## CUADRO RESUMEN

Descripción Edificación	#
<b>Viviendas ocupadas</b>	9
Viviendas desocupadas(No Dieron Informacion)	7
Iglesias	0
Centro Comunal	0
Escuela	0
Kinder	0
Cesar – Césamo	0
<b>Negocios</b>	0
Edificio Gubernamental	0
Otros (establo)	0
<b>Total edificaciones</b>	16

REPORTE - FRECUENCIA SIMPLE

Fecha Inicio: Fecha Final:  
Comunidad: 017 - El Hatillo /

Departamento: 08 - FRANCISCO MORAZAN

Municipio: 0822 - SANTA ANA

=== A. DATOS DEMOGRÁFICOS ===

12. Datos de la Familia

Orden	Descripción	Cantidad	% Hombres	% Mujeres	% Hombres Leen	% Mujeres Leen	% Hombres no Leen	% Mujeres no Leen	%
1	Menores de 1 año	0	0	0	0	0			
2	De 1 a 4 años	14	13.21	7	16.67	7	10.94		
3	De 5 a 6 años	4	3.77	1	2.38	3	4.69	0	0.00
4	De 7 a 12 años	15	14.15	8	19.05	7	10.94	8	23.53
5	De 13 a 15 años	3	2.83	0	0.00	3	4.69	0	0.00
6	De 16 a 18 años	5	4.72	1	2.38	4	6.25	1	2.94
7	De 19 a 23 años	11	10.38	4	9.52	7	10.94	4	11.76
8	De 24 a 30 años	13	12.26	3	7.14	10	15.63	3	8.82
9	De 31 a 40 años	24	22.64	11	26.19	13	20.31	11	32.35
10	De 41 a 50 años	6	5.66	3	7.14	3	4.69	3	8.82
11	De 51 a 64 años	7	6.60	3	7.14	4	6.25	3	8.82
12	De 65 años y mas	4	3.77	1	2.38	3	4.69	1	2.94
Total		106	42	64	34	54		1	3

P.12.1 Analfabetismo por rangos de edad

Orden	Descripción	Cantidad	%
4	De 7 a 12 años	0	0
5	De 13 a 15 años	0	0
6	De 16 a 18 años	0	0
7	De 19 a 23 años	0	0
8	De 24 a 30 años	0	0
9	De 31 a 40 años	0	0
10	De 41 a 50 años	0	0
11	De 51 a 64 años	0	0
12	De 65 años y mas	0	0
Total		0	

P.12.2 Cantidad de personas por edad y sexo

Edad	Cantidad Hombres	Cantidad Mujeres	Total
1	3	3	6

## Barrio El Hatillo

En el barrio el Hatillo habitan 106 personas de las cuales el 43.40% son hombres y el 56.60% son mujeres, esto en 22 casas que fueron encuestadas, de las personas que habitan en este barrio un hombre y tres mujeres no saben leer. Habitan en este barrio 10 madres solteras y un padre soltero. No se dan casos de muertes maternas ni durante el parto, no había mujeres en gestación al momento de recopilar la información, ni hubo nacimientos en el año anterior al que se hizo la recolección de la información. En 7 de los 22 hogares encuestados se da la planificación familiar y 3 mujeres se realizaron operación para no tener más niños. Las enfermedades que más se manifiestan en las personas que viven en barrio el Hatillo son con 44.44% casos de infecciones respiratorias, 22.22% de casos de dengue que representa a 2 personas, se da 1 caso de hipertensión arterial, 1 caso de discapacidad y 1 de diabetes. De toda la población solo hay un niño menor de 9 años que no tiene completas las vacunas. No se presentan casos de violencia y la población que accedió a dar información aseguro sentirse segura en el barrio, solo en un hogar se respondió que no estaban seguros por razones de robos.

Los resultados en servicios públicos fueron el 100% de los habitantes reciben el servicio de agua domiciliar por acueducto, 36.36% de los hogares tienen inodoro o servicio sanitario, 13.34% letrina de fosa simple y 45.45% tiene letrina de fosa séptica, el 100% de los residentes cuenta con el servicio de energía eléctrica domiciliar, uno de los hogares tienen telefonía fija de Hondutel y el 841.82% tienen telefonía celular o móvil, en un 100% se ha instalado alumbrado público en el barrio El Hatillo.

Hay cuatro personas que trabajan la tierra representan cuatro familias lo cuatro son hombres y la tierra que trabajan es propia de la cual poseen dominio útil, producen para autoconsumo no

tienen excedentes para venta, cosecharon en el año previo al levantamiento 11 quintales de maíz y 6 de frijol,

Las número de personas en rango de edad para estudiar es de 38 de las cuales 14 son hombres y 24 mujeres de este número de personas 27 si se encuentran estudiando y once personas no que son 5 hombres y 6 mujeres, el número de personas que se encuentra en el rango de edad de fuerza de ingreso es de 79 personas estos 50 son mujeres y 29 son hombres, de los cuales se encuentran laborando 15 personas tomando en cuenta que muchos que están en edad de fuerza de ingreso también están en edad de estudiar. El rango de ingresos mensuales de las familias contando los que trabajan y los que no lo hacen es 40.91% un ingreso menor a L. 1000, 45.45% de las familias tienen un ingreso entre el rango de L. 8001-12000 y en igual porcentaje de 4.55% que representa 1 familia con ingresos en los rangos de L. 1001-2000, 2001-4000 y 4001-8000. El ingreso de un 86.36% de las familias le ajusta para los tres tiempos de comida, y al resto para dos tiempos de comida, las profesiones que más se dan en la zona son 11.39% perito mercantil, 7.59% bachiller en ciencias y letras, y la ocupación actual más elevada es de amas de casa con un 36.71%.

El 100% de las personas viven en vivienda tipo casa la cual es propia y poseen dominio útil, los problemas que presentan estas viviendas son un 22.73% no tienen repello tanto interno como externo y un 90.9% de las viviendas presentan problemas estructurales el 72.73% de las viviendas no presentan ningún problema. El material con el que están construidas las viviendas 72.73% de adobe, 13.64% de ladrillo y 9.09% de bloque, los techos de las viviendas son en un 81.82% de lamina de metal y el resto de teja de barro, los pisos de las viviendas son en un 50% de ellas de plancha de cemento, 36.36% de mosaico, 9.09% de cerámica y un 4.55% de madera rustica. El 54.55% de las viviendas están en condiciones regulares y el 40.91 en buenas condiciones. El 90.91% de las viviendas tiene cocina de las cuales el 85% está ubicada dentro y el resto afuera de la vivienda, el 41.67% de las familias cocina con leña, el 29.17% con electricidad, el 20.83% utilizan el eco fogón y un 8.33% con gas kerosene, 50% de las familias consume agua clorada, un 20.83% agua filtrada, 16.67% agua de botellón y 8.33% agua hervida. El 95.45% de los hogares cuenta con un baño y el resto que representa un hogar con dos baños, en el 63.64% de las viviendas un dormitorio se comparte por tres o más personas, en el 100% de los hogares solo habitan una familia. No se presentan casos de emigración.

REPORTE - ANEXOS LINEA BASE DEMOGRAFICA Y SOCIOECONOMICA DEL MUNICIPIO

Fecha Inicio: 1969-12-31

Fecha Final: 1969-12-31

Departamento: 08 - FRANCISCO

Municipio: 0822 - SANTA ANA

Comunidad: 017 - El Hatillo /

MORAZAN

c		Indicadores de Línea Base	Cantidad	Porcentaje
Datos Generales sobre Población		Viviendas Encuestadas	22	
		Población Total	106	
		Población Masculina	42	39.62
		Población Femenina	64	60.38
		Promedio de personas por vivienda		4.82
		De 1 a 4 años	14	13.21
		De 5 a 6 años	4	3.77
		De 7 a 12 años	15	14.15
		De 13 a 15 años	3	2.83
		De 16 a 18 años	5	4.72
		De 19 a 23 años	11	10.38
		De 24 a 30 años	13	12.26
		De 31 a 40 años	24	22.64
		De 41 a 50 años	6	5.66
	De 51 a 64 años	7	6.6	
	De 65 años y mas	4	3.77	
Fuerza de Trabajo		Población de edad de trabajar(PET)	79	
		Población económicamente activa(PEA)	37	46.84
		Población económicamente activa(PEA) ocupada	14	37.84
		Población económicamente activa(PEA) desocupada	23	62.16
		Tasa de empleo		
		Población económicamente inactiva(PEI)	42	53.16
		Población en que su ocupación es como empleado	11	100
		Población en que su ocupación es como empleado sector comercial	0	0
		Población en que su ocupación es como empleado sector industrial	0	0
		Población en que su ocupación es como empleado sector servicio	11	100
		Población en que su ocupación es trabaja por cuenta propia	0	
		Población en que su ocupación es que trabaja sector primario	0	
		Población en que su ocupación es que trabaja sector secundario	0	
		Población en que su ocupación es que trabaja sector terciario	0	
	# de empleos generados en cualquier sector productivo	0	0	
	# Promedio de hogares con ingreso diario per capita menor de un \$1	9	40.91	
	# Promedio de hogares con ingreso diario per capita entre \$1 y \$2	0	0	
	# Promedio de hogares con ingreso diario per capita mayor que \$2	13	59.09	
	# de hogares que su ingreso les ajusta para alimentarse los 3 tiempos	19	86.36	
	# de hogares que su ingreso les ajusta para alimentarse los 2 tiempos	3	13.64	
	# de hogares que su ingreso les ajusta para alimentarse 1 tiempo	0	0	
Ingresos por remesas		# de hogares que reciben remesas	0	0
		# de hogares que reciben remesas menos de Lps. 1000	0	
		# de hogares que reciben remesas entre Lps. 1001 y 2000	0	
		# de hogares que reciben remesas de Lps. 2001 en adelante	0	
Ingresos Mensuales Familiares		# de hogares que reciben ingresos menores Lps. 1000	9	40.91
		# de hogares que reciben ingresos entre Lps. 1001 y 2000	1	4.55
		# de hogares que reciben ingresos entre Lps. 2001 y 4000	1	4.55
		# de hogares que reciben ingresos entre Lps. 4001 y 8000	1	4.55
		# de hogares que reciben ingresos entre Lps. 8001 y 12000	10	45.45
		# de hogares que reciben ingresos entre Lps. 12001 y 20000	0	0
		# de hogares que reciben ingresos entre Lps. 20001 y 30000	0	0
		# de hogares que reciben ingresos entre Lps. 30001 y 50000	0	0
	# de hogares que reciben ingresos mayores que Lps. 50000	0	0	
Educación				
Datos sobre población estudiantil		# de niños(a) en edad de estudiar	38	35.85
		# de niños(a) en edad de estudiar que actualmente estudian	27	71.05
		# de niños(a) en edad de estudiar que actualmente no estudian	11	28.95
		# de niños en edad de estudiar	14	36.84
		# de niñas en edad de estudiar	24	63.16
		# de niños que estudian sin edad de estudiar	0	0
		# de niñas que estudian sin edad de estudiar	6	5.66
		# de niños(a) que estudian sin edad de estudiar	6	5.66

Temáticas	Indicadores de Línea Base	Cantidad	Porcentaje
	# de niños(a) en edad pre-escolar	1	2.63
	# de niños(a) en edad pre-escolar que estudian	1	100
	# de niños(a) en edad primaria	19	50
	# de niños(a) en edad primaria que estudian	17	89.47
	# de niños(a) en edad de plan básico	9	23.68
	# de niños(a) en edad de plan básico que estudian	5	55.56
Estudios diversificados	# de niños(a) en edad de diversificado	7	18.42
	# de niños(a) en edad de diversificado que estudian	2	28.57
Estudios universitarios	# de jóvenes en edad de estudiar en universidad	2	5.26
	# de jóvenes en edad de estudiar en universidad que estudian	2	100
Escolaridad promedio(PN)	Tasa de escolaridad promedio( <b>investigar en centro educativo</b> )		
	Población fuerza de trabajo emergente	8	10.13
	Población fuerza de trabajo emergente que estudia en secundaria	4	5.06
Género			
	# de niños(a) que estudian en preescolar	1	3.7
	# de niños que estudian en preescolar	1	100
	# de niñas que estudian en preescolar	0	0
	# de niños(a) que estudian en primaria	17	62.96
	# de niños que estudian en primaria	7	41.18
	# de niñas que estudian en primaria	10	58.82
	# de niños(a) que estudian en secundaria (plan básico)	5	18.52
	# de niños que estudian en secundaria (plan básico)	1	20
	# de niñas que estudian en secundaria (plan básico)	4	80
	# de niños(a) que estudian en diversificado	2	7.41
	# de niños que estudian en diversificado	0	0
	# de niñas que estudian en diversificado	2	100
	# de jóvenes que estudian en universidad	2	7.41
	# de hombres que estudian universidad	0	0
	# de mujeres que estudian universidad	2	100
Fuerza de trabajo	# de hombres en edad de trabajar	29	36.71
	# de mujeres en edad de trabajar	50	63.29
	# de hombres que trabajan remuneradamente (ocupación)	11	13.92
	# de mujeres que trabajan remuneradamente (ocupación)	4	5.06
	# de hombres fuerza de trabajo emergente que estudian secundaria	0	0
	# de mujeres fuerza de trabajo emergente que estudian secundaria	4	5.06
Jejes(a) de hogar	# Madres solteras	10	15.63
	# Padres solteros	1	2.38
Salud	Tasa de embarazos en adolescentes(PN) (13 a 21 años)( <b>Investigar en centro de salud</b> )		
	# de niños menos de 5 años	17	16.04
	# de niños muertos menos de 5 años en el año anterior	0	0
	# muertes infantiles por 1000 niños nacidos vivos		
	# de partos atendidos durante el año anterior	0	
	Total de niños(a) nacidos en el año anterior		
	# de partos atendidos en centro de salud	0	
	# de partos atendidos en materno infantil	0	
	# de partos atendidos en hospital	0	
	# de partos atendidos en clínica privada	0	
	# de partos atendidos en otros centros de salud	0	
Objetivo No.3	# de madres murieron antes del parto año anterior	0	
	# de madres murieron durante del parto año anterior	0	
	# de madres murieron post parto año anterior	0	
	Tasa de mortalidad materna por cada 1000 partos		
	# de personas que se enfermaron de Infecciones respiratorias agudas	4	0.18
	# de personas que se enfermaron de Dengue Clásico	2	0.09
	# de personas que se enfermaron de Hipertension Arterial	1	0.05
	# de personas que se enfermaron de Diabetes	1	0.05
	# de personas que se enfermaron de Discapacidad	1	0.05
Servicios públicos			

Temáticas	Indicadores de Línea Base	Cantidad	Porcentaje
	# de viviendas con servicio de Agua de pozo propio	0	0.00
	# de viviendas con servicio de Agua domiciliar de pozo comunal	0	0.00
	# de viviendas con servicio de Acarrea agua de río o quebrada	0	0.00
	# de viviendas con servicio de Agua domiciliar por acueducto	22	100.00
	# de viviendas con servicio de Agua llave pública / fuente	0	0.00
	# de viviendas con servicio de Reservorio de agua lluvia	0	0.00
	# de viviendas con servicio de Inodoro o servicio sanitario	8	36.36
	# de viviendas con servicio de Letrina de fosa simple	3	13.64
	# de viviendas con servicio de Letrina de fosa séptica	10	45.45
	# de viviendas con servicio de Usa letrina	2	9.09
	# de viviendas con servicio de Recolección de basura	1	4.55
	# de viviendas con servicio de Aseo de calles	1	4.55
	# de viviendas con servicio de Energía eléctrica domiciliar	22	100.00
	# de viviendas con servicio de Teléfono (HONDUTEL)	1	4.55
	# de viviendas con servicio de Teléfono (Celular móvil o fijo)	18	81.82
	# de viviendas con servicio de Alumbrado público	22	100.00
	# de viviendas con servicio de Mantenimiento de calles	0	0.00
Vivienda			
	# total de viviendas y edificaciones	22	
	# de edificaciones públicas y privadas		
	# de viviendas		
	# de viviendas desocupadas		
	# de viviendas ocupadas		
Material de construcción	# de viviendas construidas de adobe	16	72.73
	# de viviendas construidas de bloque	2	9.09
	# de viviendas construidas de ladrillo	3	13.64
	# de viviendas construidas de bahareque	0	0
	# de viviendas construidas de madera	1	4.55
	# de viviendas construidas de desperdicios	0	0
	# de viviendas construidas de yugua	0	0
Tenencia de la vivienda	# de familias con vivienda propia totalmente pagada	22	100
	# de familias con vivienda propia pagando	0	0
	# de familias alquilando vivienda	0	0
	# de familias con vivienda cedida o prestada	0	0
	# de familias con vivienda propia pagada y dominio pleno	0	0
	# de familias con vivienda propia pagada y dominio útil	22	100
	# de familias con vivienda propia pagada y dominio ocupación	0	0
	# de familias con vivienda propia pagada y dominio posesión	0	0
Problemas principales de las viviendas	# de viviendas que no tienen repello	5	22.73
	# de viviendas que no tienen repello externo	1	20
	# de viviendas que no tienen repello interno	4	80
	# de viviendas sin repello ambos	0	0
	# de viviendas con piso de tierra	0	0
	# de viviendas sin cielo falso	0	0
	# de viviendas con techo en mal estado	2	9.09
	# de viviendas problemas estructurales	0	0
	# de viviendas sin problemas	16	72.73
Condiciones de la vivienda	# de viviendas en buenas condiciones	9	40.91
	# de viviendas en regulares condiciones	12	54.55
	# de viviendas en malas condiciones	1	4.55
Consumo energético para cocinar	# de viviendas que utilizan electricidad para cocinar	7	31.82
	# de viviendas que utilizan el gas volátil para cocinar	0	0
	# de viviendas que utilizan kerosén para cocinar	2	9.09
	# de viviendas que utilizan kerosén eco fogón	5	22.73
	# de viviendas que utilizan leña para cocinar	10	45.45
Espacios de la vivienda	# de viviendas con sin piezas	0	0
	# de viviendas con una sola pieza	2	9.09
	# de viviendas con dos piezas	2	9.09
	# de viviendas con tres o mas piezas	18	81.82

Temáticas	Indicadores de Línea Base	Cantidad	Porcentaje
Viviendas con baños	# de viviendas sin baño	0	0
	# de viviendas con un baño	21	95.45
	# de viviendas con dos a mas baños	1	4.55
Dormitorios por vivienda	# de viviendas que tiene sin dormitorios	0	0
	# de viviendas que tiene una pieza como dormitorio	4	18.18
	# de viviendas que tiene dos piezas como dormitorio	12	54.55
	# de viviendas que tiene tres o mas piezas como dormitorio	6	27.27
Familias por vivienda	# de viviendas sin una familia	0	0
	# de viviendas con una familia	22	100
	# de viviendas con dos familias	0	0
	# de viviendas con tres o mas familias	0	0
Emigración	# hogares con algún miembro emigrado	0	0
	# hogares con ningun miembro emigrado	22	100
	# hogares con alguna mujer que haya emigrado	0	0
	# hogares con algún hombre que haya emigrado	0	0
Acceso al crédito	# hogares con un miembro haya obtenido algún préstamo	0	0
	# hogares sin un miembro haya obtenido algún préstamo	22	100
	# hogares con alguna mujer con préstamo	0	
	# hogares con algun hombre con préstamo	0	
Seguridad Alimentaria	# hogares que producen alimentos	4	18.18
	# hogares que NO producen alimentos	18	81.82
	# hogares que producen alimentos para autoconsumo	4	100
	# hogares que NO producen alimentos para autoconsumo	0	0
	# hogares que tienen huerto en su vivienda	3	13.64
	# hogares que NO tienen huerto en su vivienda	19	86.36
	# hogares que cuentan con animales de granja	17	77.27
Tenencia de la Tierra	# hogares que NO cuentan con animales de granja	5	22.73
	# hogares con tierra propia totalmente pagada	4	18.18
	# hogares con tierra propia pagando	0	0
	# hogares con tierra alquilada	0	0
	# hogares con tierra prestada	0	0
	# hogares con tierra en litigio	0	0
	# hogares con tierra comunal	0	0
	# hogares no tienen tierra	18	81.82
Violencia	# hogares con sistema de riego	0	0
	# jef@s de familia conocen casos de violencia intrafamiliar	0	0
	# jef@s de familia le ha sucedido o familia caso de violencia ultimo año	0	0
Participación	# jef@s de familia se sienten segur@s en comunidad	21	95.45
	# de hombres que participan en organizaciones(> 18)	2	8
	# de mujeres que participan en organizaciones(> 18)	3	7.5
	# de viviendas donde participan solo un hombre	2	9.09
	# de viviendas donde participan dos mujeres y mas	0	0

## Municipio de: Santa Ana, Francisco Morazán

### Levantamiento de Indicadores Socio Economicos: El Hatillo

N° Vivienda	Nombre de jefe de Familia	Ocupada	Desocupada.	Edificio, publico	Estado Vivienda (llenado después de levantada boleta)		
					Otro	B	R
1	German Lopez	X				X	
2	Mario Geovany Varela	X			X		
3	Santos Leonida silva	X			X		
4	Marian Yaneth Vasquez	X				X	
5	Iris Xiomara Avila Ponce	X			X		
6	Maria Francisca Garcia	X					X
7	Marcen Matuz	X			X		
8	Jose Isaac Lopez	X			X		
9	Iris Margo Lopez	X			X		
10	Carolina Lopez	X				X	
11	Norma Elizabeth Lopez	X				X	
12	Jose Rudales Lopez	X				X	
13	Francisca Javier Garcia	X				X	
14	Martha Rodriguez	X				X	
15	Norma Argentina Rodriguez	X				X	
16	Juan Carlos Rodriguez	X			X		
17	Carlos Francisco Rodriguez	X			X		
18	Gladis Sagrario Garcia	X			X		
19	Eva Leticia Garcia	X				X	
20	Elba Constancia Garcia	X				X	
21	Luis Alfredo Vasquez	X				X	
22	Allan Javier Silva	X				X	
23	Alba Cerrato		X				
24	Margarita Garcia		X				
25	Amado Garcia		X				
26	German Cabrera		X				
27	Oswaldo Lopez Nieto		X				
28	Fernando Lopez		X				
29	Rosa Maria Rodriguez		X				
30	Alexi Geovani Vasquez		X				
31	Jeymi Reiniery Silva		X				
32	Mirna Rodas		X				
33	Reina Silva		X				
34	Juan Bautista Gonzales		X				

## CUADRO RESUMEN

Descripción Edificación	#
<b>Viviendas ocupadas</b>	22
Viviendas desocupadas(No Dieron Informacion)	12
Iglesias	0
Centro Comunal	0
Escuela	0
Kinder	0
Cesar – Césamo	0
<b>Negocios</b>	0
Edificio Gubernamental	0
Otros (establo)	0
<b>Total edificaciones</b>	34

## 12. Datos de la Familia

Orden	Descripción	Cantidad	% Hombres	% Mujeres	% Hombres Leen	% Mujeres Leen	% Hombres no Leen	% Mujeres no Leen
1	Menores de 1 año	0	0	0	0	0		
2	De 1 a 4 años	11	13.25	9	22.50	2	4.65	
3	De 5 a 6 años	2	2.41	1	2.50	1	2.33	0
4	De 7 a 12 años	12	14.46	4	10.00	8	18.60	4
5	De 13 a 15 años	1	1.20	0	0.00	1	2.33	0
6	De 16 a 18 años	4	4.82	1	2.50	3	6.98	1
7	De 19 a 23 años	9	10.84	5	12.50	4	9.30	5
8	De 24 a 30 años	10	12.05	5	12.50	5	11.63	5
9	De 31 a 40 años	12	14.46	4	10.00	8	18.60	4
10	De 41 a 50 años	11	13.25	6	15.00	5	11.63	5
11	De 51 a 64 años	7	8.43	3	7.50	4	9.30	3
12	De 65 años y mas	4	4.82	2	5.00	2	4.65	2
Total		83	40	43	29	40	2	1

### P.12.1 Analfabetismo por rangos de edad

Orden	Descripción	Cantidad	%
4	De 7 a 12 años	0	0
5	De 13 a 15 años	0	0
6	De 16 a 18 años	0	0
7	De 19 a 23 años	0	0
8	De 24 a 30 años	0	0
9	De 31 a 40 años	0	0
10	De 41 a 50 años	1	33.33
11	De 51 a 64 años	0	0
12	De 65 años y mas	0	0
Total		1	

### P.12.2 Cantidad de personas por edad y sexo

Edad	Cantidad Hombres	Cantidad Mujeres	Total
1	4	0	4

## Barrio Los Encuentros y Apaume

Estos son dos barrios colindantes que se encuentran ubicados en la zona del parque aun haya muchas tierras desocupadas en esa zona y se toman como una sola porque en el barrio de Apaume solo se ubican 3 viviendas de los encuentros se encuestaron 19 viviendas. La información obtenida uniendo los dos barrios fue la siguiente.

Se contabilizo 83 personas que habitan en la zona de los cuales 40 son hombres y 43 mujeres de ellos dos hombres y una mujer no saben leer, habitan en la zona 7 mujeres solteras y ningún padre soltero, no se dieron nacimientos durante el año anterior al levantamiento no se dieron nacimientos, no había mujeres en gestación, ni muertes durante el embarazo, solo una familia decidió planificar por medio de operación que se realizo la esposa.

Las enfermedades que más se manifiestan son las infecciones respiratorias agudas con un 78.57% de manifestaciones, un 14.29% que representa 2 casos de diabetes y un caso de incapacidad. Todas las personas en los diferentes rangos de edad tienen todas las vacunas.

No se manifiestan casos de violencia y en un 90.48% aseguraron sentirse seguros en el barrio, los que dijeron no sentirse seguros fue por casos de robo.

Los resultados en servicios públicos fueron que 66.67% de los habitantes reciben agua domiciliar por acueducto, 14.29% agua domiciliar de pozo comunal, en el mismo porcentaje los reciben agua de llave publica y 4.76% que representa una familia tiene pozo propio, 33.33% de las familias tienen inodoro o servicio sanitario, 47.62% tiene letrina de fosa séptica y 14.29% usa letrina, el 80.95% de las familias recibe el servicio de energía eléctrica, el 47.62% tienen servicio de telefonía celular o móvil y en un 100% tienen alumbrado público ambos barrios, en un 47.62% se ha dado mantenimiento a las calles. Solo una familia trabaja la tierra es un hombre la cual es propia y posee dominio útil.

El número de personas en edad de estudiar es de 28 personas de las cuales 11 son hombres y 17 mujeres de ellos 22 si están estudiando y 3 mujeres 3 hombres no lo están haciendo.

El número de personas que entran en el rango de fuera de ingreso son 63 de los 83 que habitan en los barrios Los Encuentros y Apaume de ellos 28 son hombre y 35 mujeres, de estas personas 15 se encuentran laborando recordando que aquí están los que aun están estudiando. El ingreso para las familias sea que trabajen o no es del 42.86% tienen ingresos menores a L. 1000, 23.81% ingresos entre L. 8000-12000, con un 9.52% que equivale dos familias las que tienen ingresos de L. 1001-12000, L. 4001-8000 y los que reciben ingreso entre L. 12000-20000, estos ingresos a un 85.71% les ajusta para los tres tiempos de comida al resto solo para dos tiempo. El 22.22% de la población se encuentra estudiando, un 14.29% tienen título de perito mercantil y contador público, 23.81 de la población su ocupación es de ama de casa.

El 100% de las viviendas son tipo casa, de las cuales el 85.71% son propietarios de ellas y tienen dominio útil, 9.52% alquila y 1 familia está en casa prestada, los diferentes problemas que presentan estas casas son 33.33% no tienen repello tanto interno como externo, 9.52% techos en mal estado, 4.76% tienen piso de tierra pero un 52.38% no presenta ningún problema, los materiales que utilizaron para la construcción de las diferentes viviendas 61.9% están hechas de adobe, 23.81% de bloque y 14.29% de ladrillo, los techos son de un 76.19% lamina de metal, 19.05% teja de barro y 4.76% de concreto, los piso son en un 42.86% de las viviendas de plancha de cemento, 28.57% de cerámica, 14.29% de tierra, 9.52% de mosaico y 4.76% de ladrillo de barro. El 47.62% de las viviendas se encuentran en buenas condiciones y el 42.86% en condiciones regulares. El 100% tiene cocina y se ubica dentro de la vivienda, 71.43% de las familias utiliza la electricidad para cocinar, y 9.52% que representa dos familia utilizan gas kerosene, leña y eco fogón respectivamente, el agua que consume el 47.62% de las familias es de botellón, 23.81% agua filtrada, 14.29% agua clorada y un 9.52% agua hervida en un porcentaje de 4.76 los que consumen agua no tratada. El 100% de las viviendas tienen un baño, y el 95.24% de las viviendas solo habita una familia. No se dan casos de emigración.

REPORTE - ANEXOS LINEA BASE DEMOGRAFICA Y SOCIOECONOMICA DEL MUNICIPIO

Fecha Inicio: 1969-12-31  
Municipio: 0822 - SANTA ANA

Departamento: 08 - FRANCISCO  
MORAZAN

Comunidad: 023 - Los Encuentros y Apaume /

Temáticas	Indicadores de Línea Base	Cantidad	Porcentaje
Datos Generales sobre Población	Viviendas Encuestadas	21	
	Población Total	83	
	Población Masculina	40	48.19
	Población Femenina	43	51.81
	Promedio de personas por vivienda		3.95
	De 1 a 4 años	11	13.25
	De 5 a 6 años	2	2.41
	De 7 a 12 años	12	14.46
	De 13 a 15 años	1	1.2
	De 16 a 18 años	4	4.82
	De 19 a 23 años	9	10.84
	De 24 a 30 años	10	12.05
	De 31 a 40 años	12	14.46
	De 41 a 50 años	11	13.25
	De 51 a 64 años	7	8.43
De 65 años y mas	4	4.82	
Fuerza de Trabajo	Población de edad de trabajar(PET)	63	
	Población económicamente activa(PEA)	34	53.97
	Población económicamente activa(PEA) ocupada	14	41.18
	Población económicamente activa(PEA) desocupada	20	58.82
	Tasa de empleo		
	Población económicamente inactiva(PEI)	29	46.03
	Población en que su ocupación es como empleado	13	100
	Población en que su ocupación es como empleado sector comercial	0	0
	Población en que su ocupación es como empleado sector industrial	0	0
	Población en que su ocupación es como empleado sector servicio	13	100
	Población en que su ocupación es trabaja por cuenta propia	0	
	Población en que su ocupación es que trabaja sector primario	0	
	Población en que su ocupación es que trabaja sector secundario	0	
	Población en que su ocupación es que trabaja sector terciario	0	
	# de empleos generados en cualquier sector productivo	0	0
	# Promedio de hogares con ingreso diario per capita menor de un \$1	7	33.33
	# Promedio de hogares con ingreso diario per capita entre \$1 y \$2	3	14.29
# Promedio de hogares con ingreso diario per capita mayor que \$2	11	52.38	
# de hogares que su ingreso les ajusta para alimentarse los 3 tiempos	18	85.71	
# de hogares que su ingreso les ajusta para alimentarse los 2 tiempos	3	14.29	
# de hogares que su ingreso les ajusta para alimentarse 1 tiempo	0	0	
Ingresos por remesas	# de hogares que reciben remesas	1	4.76
	# de hogares que reciben remesas menos de Lps. 1000	0	0
	# de hogares que reciben remesas entre Lps. 1001 y 2000	1	100
	# de hogares que reciben remesas de Lps. 2001 en adelante	0	0
Ingresos Mensuales Familiares	# de hogares que reciben ingresos menores Lps. 1000	9	42.86
	# de hogares que reciben ingresos entre Lps. 1001 y 2000	2	9.52
	# de hogares que reciben ingresos entre Lps. 2001 y 4000	1	4.76
	# de hogares que reciben ingresos entre Lps. 4001 y 8000	2	9.52
	# de hogares que reciben ingresos entre Lps. 8001 y 12000	5	23.81
	# de hogares que reciben ingresos entre Lps. 12001 y 20000	2	9.52
	# de hogares que reciben ingresos entre Lps. 20001 y 30000	0	0
	# de hogares que reciben ingresos entre Lps. 30001 y 50000	0	0
# de hogares que reciben ingresos mayores que Lps. 50000	0	0	
Eduación	Datos sobre población estudiantil		
	# de niños(a) en edad de estudiar	28	33.73
	# de niños(a) en edad de estudiar que actualmente estudian	22	78.57
	# de niños(a) en edad de estudiar que actualmente no estudian	6	21.43
	# de niños en edad de estudiar	11	39.29
	# de niñas en edad de estudiar	17	60.71
	# de niños que estudian sin edad de estudiar	3	3.61
	# de niñas que estudian sin edad de estudiar	4	4.82
# de niños(a) que estudian sin edad de estudiar	7	8.43	

Temáticas	Indicadores de Línea Base	Cantidad	Porcentaje
	# de niños(a) en edad pre-escolar	2	7.14
	# de niños(a) en edad pre-escolar que estudian	2	100
	# de niños(a) en edad primaria	11	39.29
	# de niños(a) en edad primaria que estudian	11	100
	# de niños(a) en edad de plan básico	4	14.29
	# de niños(a) en edad de plan básico que estudian	3	75
Estudios diversificados	# de niños(a) en edad de diversificado	7	25
	# de niños(a) en edad de diversificado que estudian	3	42.86
Estudios universitarios	# de jóvenes en edad de estudiar en universidad	4	14.29
	# de jóvenes en edad de estudiar en universidad que estudian	3	75
Escolaridad promedio(PN)	Tasa de escolaridad promedio( <b>investigar en centro educativo</b> )		
	Población fuerza de trabajo emergente	5	7.94
	Población fuerza de trabajo emergente que estudia en secundaria	3	4.76
Género			
	# de niños(a) que estudian en preescolar	2	9.09
	# de niños que estudian en preescolar	1	50
	# de niñas que estudian en preescolar	1	50
	# de niños(a) que estudian en primaria	11	50
	# de niños que estudian en primaria	4	36.36
	# de niñas que estudian en primaria	7	63.64
	# de niños(a) que estudian en secundaria (plan básico)	3	13.64
	# de niños que estudian en secundaria (plan básico)	0	0
	# de niñas que estudian en secundaria (plan básico)	3	100
	# de niños(a) que estudian en diversificado	3	13.64
	# de niños que estudian en diversificado	0	0
	# de niñas que estudian en diversificado	3	100
	# de jóvenes que estudian en universidad	3	13.64
	# de hombres que estudian universidad	3	100
	# de mujeres que estudian universidad	0	0
Fuerza de trabajo	# de hombres en edad de trabajar	28	44.44
	# de mujeres en edad de trabajar	35	55.56
	# de hombres que trabajan remuneradamente (ocupación)	10	15.87
	# de mujeres que trabajan remuneradamente (ocupación)	5	7.94
	# de hombres fuerza de trabajo emergente que estudian secundaria	0	0
	# de mujeres fuerza de trabajo emergente que estudian secundaria	3	4.76
Jejes(a) de hogar	# Madres solteras	7	16.28
	# Padres solteros	0	0
	Tasa de embarazos en adolescentes(PN) (13 a 21 años)( <b>Investigar en centro de salud</b> )		
Salud			
	# de niños menos de 5 años	12	14.46
	# de niños muertos menos de 5 años en el año anterior	0	0
	# muertes infantiles por 1000 niños nacidos vivos		
	# de partos atendidos durante el año anterior	0	
	Total de niños(a) nacidos en el año anterior		
	# de partos atendidos en centro de salud	0	
	# de partos atendidos en materno infantil	0	
	# de partos atendidos en hospital	0	
	# de partos atendidos en clínica privada	0	
	# de partos atendidos en otros centros de salud	0	
Objetivo No.3	# de madres murieron antes del parto año anterior	0	
	# de madres murieron durante del parto año anterior	0	
	# de madres murieron post parto año anterior	0	
	Tasa de mortalidad materna por cada 1000 partos		
	# de personas que se enfermaron de Infecciones respiratorias agudas	11	0.50
	# de personas que se enfermaron de Diabetes	2	0.09
	# de personas que se enfermaron de Discapacidad	1	0.05
Servicios públicos			
	# de viviendas con servicio de Agua de pozo propio	1	4.76
	# de viviendas con servicio de Agua domiciliar de pozo comunal	3	14.29

Temáticas	Indicadores de Línea Base	Cantidad	Porcentaje
	# de viviendas con servicio de Acarrea agua de río o quebrada	0	0.00
	# de viviendas con servicio de Agua domiciliar por acueducto	14	66.67
	# de viviendas con servicio de Agua llave pública / fuente	3	14.29
	# de viviendas con servicio de Reservorio de agua lluvia	0	0.00
	# de viviendas con servicio de Inodoro o servicio sanitario	7	33.33
	# de viviendas con servicio de Letrina de fosa simple	0	0.00
	# de viviendas con servicio de Letrina de fosa séptica	10	47.62
	# de viviendas con servicio de Usa letrina	3	14.29
	# de viviendas con servicio de Recolección de basura	0	0.00
	# de viviendas con servicio de Aseo de calles	3	14.29
	# de viviendas con servicio de Energía eléctrica domiciliar	17	80.95
	# de viviendas con servicio de Teléfono (HONDUTEL)	1	4.76
	# de viviendas con servicio de Teléfono (Celular móvil o fijo)	10	47.62
	# de viviendas con servicio de Alumbrado público	21	100.00
	# de viviendas con servicio de Mantenimiento de calles	10	47.62
Vivienda	# total de viviendas y edificaciones	21	
	# de edificaciones públicas y privadas		
	# de viviendas		
	# de viviendas desocupadas		
	# de viviendas ocupadas		
Material de construcción	# de viviendas construidas de adobe	13	61.9
	# de viviendas construidas de bloque	5	23.81
	# de viviendas construidas de ladrillo	3	14.29
	# de viviendas construidas de bahareque	0	0
	# de viviendas construidas de madera	0	0
	# de viviendas construidas de desperdicios	0	0
	# de viviendas construidas de yugua	0	0
Tenencia de la vivienda	# de familias con vivienda propia totalmente pagada	18	85.71
	# de familias con vivienda propia pagando	0	0
	# de familias alquilando vivienda	2	9.52
	# de familias con vivienda cedida o prestada	1	4.76
	# de familias con vivienda propia pagada y dominio pleno	0	0
	# de familias con vivienda propia pagada y dominio útil	18	100
	# de familias con vivienda propia pagada y dominio ocupación	0	0
	# de familias con vivienda propia pagada y dominio posesión	0	0
Problemas principales de las viviendas	# de viviendas que no tienen repello	7	33.33
	# de viviendas que no tienen repello externo	0	0
	# de viviendas que no tienen repello interno	0	0
	# de viviendas sin repello ambos	7	100
	# de viviendas con piso de tierra	1	4.76
	# de viviendas sin cielo falso	0	0
	# de viviendas con techo en mal estado	2	9.52
	# de viviendas problemas estructurales	1	4.76
	# de viviendas sin problemas	11	52.38
Condiciones de la vivienda	# de viviendas en buenas condiciones	10	47.62
	# de viviendas en regulares condiciones	9	42.86
	# de viviendas en malas condiciones	2	9.52
Consumo energético para cocinar	# de viviendas que utilizan electricidad para cocinar	15	71.43
	# de viviendas que utilizan el gas volátil para cocinar	0	0
	# de viviendas que utilizan kerosén para cocinar	2	9.52
	# de viviendas que utilizan kerosén eco fogón	2	9.52
	# de viviendas que utilizan leña para cocinar	2	9.52
Espacios de la vivienda	# de viviendas con sin piezas	0	0
	# de viviendas con una sola pieza	0	0
	# de viviendas con dos piezas	3	14.29
	# de viviendas con tres o mas piezas	18	85.71
Viviendas con baños	# de viviendas sin baño	0	0
	# de viviendas con un baño	21	100

Temáticas	Indicadores de Línea Base	Cantidad	Porcentaje
Dormitorios por vivienda	# de viviendas con dos a mas baños	0	0
	# de viviendas que tiene sin dormitorios	0	0
	# de viviendas que tiene una pieza como dormitorio	6	28.57
	# de viviendas que tiene dos piezas como dormitorio	7	33.33
	# de viviendas que tiene tres o mas piezas como dormitorio	8	38.1
Familias por vivienda	# de viviendas sin una familia	0	0
	# de viviendas con una familia	20	95.24
	# de viviendas con dos familias	0	0
Emigración	# de viviendas con tres o mas familias	1	4.76
	# hogares con algún miembro emigrado	0	0
	# hogares con ningun miembro emigrado	21	100
	# hogares con alguna mujer que haya emigrado	0	0
Acceso al crédito	# hogares con algún hombre que haya emigrado	0	0
	# hogares con un miembro haya obtenido algún préstamo	0	0
	# hogares sin un miembro haya obtenido algún préstamo	21	100
	# hogares con alguna mujer con préstamo	0	0
Seguridad Alimentaria	# hogares con algun hombre con préstamo	0	0
	# hogares que producen alimentos	0	0
	# hogares que NO producen alimentos	21	100
	# hogares que producen alimentos para autoconsumo	0	0
	# hogares que NO producen alimentos para autoconsumo	0	0
	# hogares que tienen huerto en su vivienda	9	42.86
	# hogares que NO tienen huerto en su vivienda	12	57.14
	# hogares que cuentan con animales de granja	18	85.71
Tenecia de la Tierra	# hogares que NO cuentan con animales de granja	3	14.29
	# hogares con tierra propia totalmente pagada	1	4.76
	# hogares con tierra propia pagando	0	0
	# hogares con tierra alquilada	0	0
	# hogares con tierra prestada	0	0
	# hogares con tierra en litigio	0	0
	# hogares con tierra comunal	0	0
	# hogares no tienen tierra	20	95.24
Violencia	# hogares con sistema de riego	0	0
	# jef@s de familia conocen casos de violencia intrafamiliar	0	0
	# jef@s de familia le ha sucedido o familia caso de violencia ultimo año	0	0
Participación	# jef@s de familia se sienten segur@s en comunidad	19	90.48
	# de hombres que participan en organizaciones(> 18)	9	36
	# de mujeres que participan en organizaciones(> 18)	10	35.71
	# de viviendas donde participan solo un hombre	5	23.81
	# de viviendas donde participan dos mujeres y mas	1	4.76

## Municipio de: Santa Ana, Francisco Morazan

### Levantamiento de Indicadores Socio Economicos: Los Encuentros y Apaume

N° Vivienda	Nombre de jefe de Familia	Ocupada	Desocupada.	Edificio, publico	Estado Vivienda (llenado después de levantada boleta)		
				Otro	B	R	M
1	Natalia Ordoñez	✕					✕
2	Filiberto Ordoñez	✕					✕
3	Isabel Cristina Vasquez	✕				✕	
4	Ilda Rosario Coto	✕				✕	
5	Francis Vasquez Rivera	✕			✕		
6	Junior Madrid	✕			✕		
7	Pamela Martinez	✕			✕		
8	Vilma Judith Vasquez	✕			✕		
9	Ana Rosinda Vasquez	✕			✕		
10	Mario Roberto Cabrera	✕				✕	
11	Mariano Avila	✕				✕	
12	Luis Renberto Avilez	✕			✕		
13	Glenda Suyapa Hernandez	✕			✕		
14	Miguel Rivera	✕				✕	
15	Carmen Martinez	✕			✕		
16	Carlos Roberto Hernandez	✕				✕	
17	Santos Andres Salgado	✕				✕	
18	Marineth Molina	✕			✕		
19	Mario Guillermo Chavez	✕				✕	
20	Mario Mejia	✕				✕	
21	Nelson Cruz	✕			✕		
22	Bessy lorena Matute		✕				
23	Keydi Jasmin Avilez Zeron		✕				
24	Elena Suyapa Vasquez		✕				
25	Francisco Vasquez		✕				
26	Gerson Cerrato		✕				
27	Pamela Martinez		✕				
28	Johan Antonio Vasquez		✕				
29	Ana Maria Vasquez		✕				
30	Viki Avilez		✕				
31	Lila Mercedes Garcia		✕				
32	Marcial Lopez		✕				
33	Carlos Rusel Gonzales		✕				
34	Vernardo Lopez		✕				
35	Ulises Rivera		✕				
36	Modesta Italia Sabala		✕				
37	Kinta Jasmin		✕				
38	Ricardo Martinez		✕				

## CUADRO RESUMEN

Descripción Edificación	#
<b>Viviendas ocupadas</b>	21
Viviendas desocupadas(No Dieron Información)	17
Iglesias	0
Centro Comunal	0
Escuela	0
Kinder	0
Cesar – Césamo	0
<b>Negocios</b>	0
Edificio Gubernamental	0
Otros (establo)	0
<b>Total edificaciones</b>	38

REPORTE - FRECUENCIA SIMPLE

Fecha Inicio: Fecha Final:  
Comunidad: 021 - La Piconá /

Departamento: 08 - FRANCISCO MORAZAN

Municipio: 0822 - SANTA ANA

=== A. DATOS DEMOGRÁFICOS ===

12. Datos de la Familia

Orden	Descripción	Cantidad	% Hombres	% Mujeres	% Hombres Leen	% Mujeres Leen	% Hombres no Leen	% Mujeres no Leen	%
1	Menores de 1 año	0	0	0	0	0			
2	De 1 a 4 años	5	10.42	2	9.52	3	11.11		
3	De 5 a 6 años	1	2.08	0	0.00	1	3.70	0	0.00
4	De 7 a 12 años	7	14.58	3	14.29	4	14.81	3	15.79
5	De 13 a 15 años	8	16.67	4	19.05	4	14.81	4	21.05
6	De 16 a 18 años	0	0	0	0	0	0	0	0
7	De 19 a 23 años	4	8.33	3	14.29	1	3.70	3	15.79
8	De 24 a 30 años	5	10.42	1	4.76	4	14.81	1	5.26
9	De 31 a 40 años	10	20.83	4	19.05	6	22.22	4	21.05
10	De 41 a 50 años	2	4.17	0	0.00	2	7.41	0	0.00
11	De 51 a 64 años	4	8.33	3	14.29	1	3.70	3	15.79
12	De 65 años y mas	2	4.17	1	4.76	1	3.70	1	5.26
Total		48		21		27		19	23

P.12.1 Analfabetismo por rangos de edad

Orden	Descripción	Cantidad	%
4	De 7 a 12 años	0	0
5	De 13 a 15 años	0	0
6	De 16 a 18 años	0	0
7	De 19 a 23 años	0	0
8	De 24 a 30 años	0	0
9	De 31 a 40 años	0	0
10	De 41 a 50 años	0	0
11	De 51 a 64 años	0	0
12	De 65 años y mas	0	0
Total		0	

P.12.2 Cantidad de personas por edad y sexo

Edad	Cantidad Hombres	Cantidad Mujeres	Total
1	0	1	1

## Barrio La Piconá

El barrio la piconá está habitado por 48 personas que habitan en las 14 casa donde se atendió al personal que realizo el levantamiento de información, de las 48 personas 21 son hombres y 27 mujeres, de los cuales solo una mujer no sabe leer. Hay 2 madres solteras en el barrio no hay padres solteros y no se dieron nacimientos en el año anterior al que se realizo el levantamiento de información. No había mujeres en gestación, no se dan muertes de madres durante el embarazo ni en el parto así como no se dan muertes de menores y no se da la planificación familiar. No se da la manifestación de enfermedades en el barrio La Piconá, todos en los diferentes rangos de edad tienen las vacunas, no hay casos de violencia y todos aseguraron sentirse seguros en la zona. La participación es pareja 50/50 entre hombres y mujeres. El 92.82% de los hogares recibe agua domiciliar por acueducto y 14.29% agua domiciliar de pozo comunal, 50% tienen en sus hogares letrina de fosa séptica, 28.57% tiene inodoro o servicio sanitario y en igual porcentaje los que tienen letrina de fosa simple, el 100% de las casas tienen energía eléctrica domiciliar, 57.14% cuentan con servicio de telefonía celular o móvil y en 100% cuenta la zona con alumbrado público. Solo en un 7.14% se le ha dado mantenimiento a las calles. Ninguna de las familias trabaja la tierra.

Son 20 las personas que están en el rango de edad de estudiar de ellas 15 si están estudiando y 2 hombres y 3 mujeres no lo están haciendo. Las personas que están en edad de fuerza de ingreso es de 39 personas 18 hombres y 21 mujeres es mayor la fuerza de ingreso femenina, de las 39 personas 9 están empleados, y el rango de ingreso familiar tomando en cuenta tanto a los que están empleados como los que no es de 57.14% ingreso menor a L. 1000, ye en el mismo porcentaje de 21.43% los que tienen ingreso de L. 2001-4000 y 4001-8000. Estos

ingresos les ajustan para los tres tiempos de comida al 100% de las familias. El 30.77% de la población es de ocupación ama de casa.

13 Familias que representan el 92.86% bien en viviendas tipo cas y el porcentaje restante que representa una familia viven en casa improvisada que es prestada, los que viven en casa les pertenece esa propiedad y 10 familias poseen dominio pleno, 2 familias poseen dominio útil y una familia está en posesión de ese terreno, el 78.57% de las viviendas presentan problemas de repello, 21.43% tienen problemas en los techos, 14.29% problemas estructurales y un 7.14% pisos de tierra en igual porcentaje las viviendas que no presentan problemas. El 35.71% de las casas están construidas de adobe, el 21.43% de bloque y en igual porcentaje las construidas de madera un 14.29% están hechas de ladrillo y 7.14% de desperdicios. El material de los techos del 85.71% son de lamina metálica y el 14.29% de desechos, el 42.86% de los pisos es de plancha de cemento, 28.57% de mosaico, 21.43% de madera rustica y el 7.14% son de tierra. El 71.43% de las viviendas se encuentra en condiciones regulares y un 21.43% en buenas condiciones. El 78.57% de las viviendas tiene cocina y el 57.14% utiliza leña para preparar los alimentos, así como un 21.43% hace uso de electricidad mientras que un 14.29% usa eco fogón. El agua que consumen el 38.46% de los habitantes del barrio la picona es agua de botellón, un alto porcentaje de 30.77% consume agua no tratada y el 15.38% agua clorada y en el mismo porcentaje agua filtrada. El 100% de las viviendas tiene un baño y solo habita una familia. No se dan casos de emigración.

REPORTE - ANEXOS LINEA BASE DEMOGRAFICA Y SOCIOECONOMICA DEL MUNICIPIO

Fecha Inicio: 1969-12-31

Fecha Final: 1969-12-31

Departamento: 08 - FRANCISCO

Municipio: 0822 - SANTA ANA

Comunidad: 021 - La Piconica /

MORAZAN

Temáticas	Indicadores de Línea Base	Cantidad	Porcentaje
Datos Generales sobre Población	Viviendas Encuestadas	14	
	Población Total	48	
	Población Masculina	21	43.75
	Población Femenina	27	56.25
	Promedio de personas por vivienda		3.43
	De 1 a 4 años	5	10.42
	De 5 a 6 años	1	2.08
	De 7 a 12 años	7	14.58
	De 13 a 15 años	8	16.67
	De 19 a 23 años	4	8.33
	De 24 a 30 años	5	10.42
	De 31 a 40 años	10	20.83
	De 41 a 50 años	2	4.17
	De 51 a 64 años	4	8.33
De 65 años y mas	2	4.17	
Fuerza de Trabajo	Población de edad de trabajar(PET)	39	
	Población económicamente activa(PEA)	17	43.59
	Población económicamente activa(PEA) ocupada	7	41.18
	Población económicamente activa(PEA) desocupada	10	58.82
	Tasa de empleo		
	Población económicamente inactiva(PEI)	22	56.41
	Población en que su ocupación es como empleado	9	100
	Población en que su ocupación es como empleado sector comercial	0	0
	Población en que su ocupación es como empleado sector industrial	0	0
	Población en que su ocupación es como empleado sector servicio	9	100
	Población en que su ocupación es trabaja por cuenta propia	0	
	Población en que su ocupación es que trabaja sector primario	0	
	Población en que su ocupación es que trabaja sector secundario	0	
	Población en que su ocupación es que trabaja sector terciario	0	
	# de empleos generados en cualquier sector productivo	0	0
	# Promedio de hogares con ingreso diario per capita menor de un \$1	8	57.14
	# Promedio de hogares con ingreso diario per capita entre \$1 y \$2	0	0
	# Promedio de hogares con ingreso diario per capita mayor que \$2	6	42.86
	# de hogares que su ingreso les ajusta para alimentarse los 3 tiempos	14	100
# de hogares que su ingreso les ajusta para alimentarse los 2 tiempos	0	0	
# de hogares que su ingreso les ajusta para alimentarse 1 tiempo	0	0	
Ingresos por remesas	# de hogares que reciben remesas	0	0
	# de hogares que reciben remesas menos de Lps. 1000	0	
	# de hogares que reciben remesas entre Lps. 1001 y 2000	0	
	# de hogares que reciben remesas de Lps. 2001 en adelante	0	
Ingresos Mensuales Familiares	# de hogares que reciben ingresos menores Lps. 1000	8	57.14
	# de hogares que reciben ingresos entre Lps. 1001 y 2000	0	0
	# de hogares que reciben ingresos entre Lps. 2001 y 4000	3	21.43
	# de hogares que reciben ingresos entre Lps. 4001 y 8000	3	21.43
	# de hogares que reciben ingresos entre Lps. 8001 y 12000	0	0
	# de hogares que reciben ingresos entre Lps. 12001 y 20000	0	0
	# de hogares que reciben ingresos entre Lps. 20001 y 30000	0	0
	# de hogares que reciben ingresos entre Lps. 30001 y 50000	0	0
# de hogares que reciben ingresos mayores que Lps. 50000	0	0	
Educación	Datos sobre población estudiantil		
	# de niños(a) en edad de estudiar	20	41.67
	# de niños(a) en edad de estudiar que actualmente estudian	15	75
	# de niños(a) en edad de estudiar que actualmente no estudian	5	25
	# de niños en edad de estudiar	10	50
	# de niñas en edad de estudiar	10	50
	# de niños que estudian sin edad de estudiar	4	8.33
	# de niñas que estudian sin edad de estudiar	0	0
	# de niños(a) que estudian sin edad de estudiar	4	8.33
	# de niños(a) en edad pre-escolar	1	5

Temáticas	Indicadores de Línea Base	Cantidad	Porcentaje
	# de niños(a) en edad pre-escolar que estudian	0	0
	# de niños(a) en edad primaria	10	50
	# de niños(a) en edad primaria que estudian	9	90
	# de niños(a) en edad de plan básico	6	30
	# de niños(a) en edad de plan básico que estudian	4	66.67
Estudios diversificados	# de niños(a) en edad de diversificado	1	5
	# de niños(a) en edad de diversificado que estudian	1	100
Estudios universitarios	# de jóvenes en edad de estudiar en universidad	2	10
	# de jóvenes en edad de estudiar en universidad que estudian	1	50
Escolaridad promedio(PN)	Tasa de escolaridad promedio( <b>investigar en centro educativo</b> )		
	Población fuerza de trabajo emergente	8	20.51
	Población fuerza de trabajo emergente que estudia en secundaria	4	10.26
Género			
	# de niños(a) que estudian en preescolar	0	0
	# de niños que estudian en preescolar	0	
	# de niñas que estudian en preescolar	0	
	# de niños(a) que estudian en primaria	9	60
	# de niños que estudian en primaria	5	55.56
	# de niñas que estudian en primaria	4	44.44
	# de niños(a) que estudian en secundaria (plan básico)	4	26.67
	# de niños que estudian en secundaria (plan básico)	1	25
	# de niñas que estudian en secundaria (plan básico)	3	75
	# de niños(a) que estudian en diversificado	1	6.67
	# de niños que estudian en diversificado	1	100
	# de niñas que estudian en diversificado	0	0
	# de jóvenes que estudian en universidad	1	6.67
	# de hombres que estudian universidad	1	100
	# de mujeres que estudian universidad	0	0
Fuerza de trabajo	# de hombres en edad de trabajar	18	46.15
	# de mujeres en edad de trabajar	21	53.85
	# de hombres que trabajan remuneradamente (ocupación)	7	17.95
	# de mujeres que trabajan remuneradamente (ocupación)	2	5.13
	# de hombres fuerza de trabajo emergente que estudian secundaria	2	5.13
	# de mujeres fuerza de trabajo emergente que estudian secundaria	2	5.13
Jejes(a) de hogar	# Madres solteras	2	7.41
	# Padres solteros	0	0
	Tasa de embarazos en adolescentes(PN) (13 a 21 años)( <b>Investigar en centro de salud</b> )		
Salud			
	# de niños menos de 5 años	6	12.5
	# de niños muertos menos de 5 años en el año anterior	0	0
	# muertes infantiles por 1000 niños nacidos vivos		
	# de partos atendidos durante el año anterior	0	
	Total de niños(a) nacidos en el año anterior		
	# de partos atendidos en centro de salud	0	
	# de partos atendidos en materno infantil	0	
	# de partos atendidos en hospital	0	
	# de partos atendidos en clínica privada	0	
	# de partos atendidos en otros centros de salud	0	
Objetivo No.3	# de madres murieron antes del parto año anterior	0	
	# de madres murieron durante del parto año anterior	0	
	# de madres murieron post parto año anterior	0	
	Tasa de mortalidad materna por cada 1000 partos		
Servicios públicos			
	# de viviendas con servicio de Agua de pozo propio	0	0.00
	# de viviendas con servicio de Agua domiciliar de pozo comunal	2	14.29
	# de viviendas con servicio de Acarrea agua de río o quebrada	0	0.00
	# de viviendas con servicio de Aqua domiciliar por acueducto	13	92.86

Temáticas	Indicadores de Línea Base	Cantidad	Porcentaje
	# de viviendas con servicio de Inodoro o servicio sanitario	4	28.57
	# de viviendas con servicio de Letrina de fosa simple	4	28.57
	# de viviendas con servicio de Letrina de fosa séptica	7	50.00
	# de viviendas con servicio de Usa letrina	1	7.14
	# de viviendas con servicio de Recolección de basura	1	7.14
	# de viviendas con servicio de Aseo de calles	1	7.14
	# de viviendas con servicio de Energía eléctrica domiciliar	14	100.00
	# de viviendas con servicio de Teléfono (HONDUTEL)	0	0.00
	# de viviendas con servicio de Teléfono (Celular móvil o fijo)	8	57.14
	# de viviendas con servicio de Alumbrado público	14	100.00
	# de viviendas con servicio de Mantenimiento de calles	1	7.14
Vivienda			
	# total de viviendas y edificaciones	14	
	# de edificaciones públicas y privadas		
	# de viviendas		
	# de viviendas desocupadas		
	# de viviendas ocupadas		
Material de construcción	# de viviendas construidas de adobe	5	35.71
	# de viviendas construidas de bloque	3	21.43
	# de viviendas construidas de ladrillo	2	14.29
	# de viviendas construidas de bahareque	0	0
	# de viviendas construidas de madera	3	21.43
	# de viviendas construidas de desperdicios	1	7.14
	# de viviendas construidas de yugua	0	0
Tenencia de la vivienda	# de familias con vivienda propia totalmente pagada	13	92.86
	# de familias con vivienda propia pagando	0	0
	# de familias alquilando vivienda	0	0
	# de familias con vivienda cedida o prestada	1	7.14
	# de familias con vivienda propia pagada y dominio pleno	10	76.92
	# de familias con vivienda propia pagada y dominio útil	2	15.38
	# de familias con vivienda propia pagada y dominio ocupación	0	0
	# de familias con vivienda propia pagada y dominio posesión	1	7.69
Problemas principales de las viviendas	# de viviendas que no tienen repello	11	78.57
	# de viviendas que no tienen repello externo	0	0
	# de viviendas que no tienen repello interno	1	9.09
	# de viviendas sin repello ambos	10	90.91
	# de viviendas con piso de tierra	1	7.14
	# de viviendas sin cielo falso	1	7.14
	# de viviendas con techo en mal estado	3	21.43
	# de viviendas problemas estructurales	2	14.29
	# de viviendas sin problemas	1	7.14
Condiciones de la vivienda	# de viviendas en buenas condiciones	3	21.43
	# de viviendas en regulares condiciones	10	71.43
	# de viviendas en malas condiciones	1	7.14
Consumo energético para cocinar	# de viviendas que utilizan electricidad para cocinar	3	21.43
	# de viviendas que utilizan el gas volátil para cocinar	0	0
	# de viviendas que utilizan kerosén para cocinar	1	7.14
	# de viviendas que utilizan kerosén eco fogón	2	14.29
	# de viviendas que utilizan leña para cocinar	8	57.14
Espacios de la vivienda	# de viviendas con sin piezas	0	0
	# de viviendas con una sola pieza	1	7.14
	# de viviendas con dos piezas	5	35.71
	# de viviendas con tres o mas piezas	8	57.14
Viviendas con baños	# de viviendas sin baño	0	0
	# de viviendas con un baño	14	100
	# de viviendas con dos a mas baños	0	0
Dormitorios por vivienda	# de viviendas que tiene sin dormitorios	0	0
	# de viviendas que tiene una pieza como dormitorio	7	50
	# de viviendas que tiene dos piezas como dormitorio	5	35.71

Temáticas	Indicadores de Línea Base	Cantidad	Porcentaje
Familias por vivienda	# de viviendas que tiene tres o mas piezas como dormitorio	2	14.29
	# de viviendas sin una familia	0	0
	# de viviendas con una familia	14	100
	# de viviendas con dos familias	0	0
Emigración	# de viviendas con tres o mas familias	0	0
	# hogares con algún miembro emigrado	0	0
	# hogares con ningun miembro emigrado	14	100
	# hogares con alguna mujer que haya emigrado	0	0
Acceso al crédito	# hogares con algún hombre que haya emigrado	0	0
	# hogares con un miembro haya obtenido algún préstamo	0	0
	# hogares sin un miembro haya obtenido algún préstamo	14	100
	# hogares con alguna mujer con préstamo	0	0
Seguridad Alimentaria	# hogares con algun hombre con préstamo	0	0
	# hogares que producen alimentos	0	0
	# hogares que NO producen alimentos	14	100
	# hogares que producen alimentos para autoconsumo	0	0
	# hogares que NO producen alimentos para autoconsumo	0	0
	# hogares que tienen huerto en su vivienda	0	0
	# hogares que NO tienen huerto en su vivienda	14	100
	# hogares que cuentan con animales de granja	5	35.71
Tenecia de la Tierra	# hogares que NO cuentan con animales de granja	9	64.29
	# hogares con tierra propia totalmente pagada	0	0
	# hogares con tierra propia pagando	0	0
	# hogares con tierra alquilada	0	0
	# hogares con tierra prestada	0	0
	# hogares con tierra en litigio	0	0
	# hogares con tierra comunal	0	0
	# hogares no tienen tierra	14	100
Violencia	# hogares con sistema de riego	0	0
	# jef@s de familia conocen casos de violencia intrafamiliar	0	0
	# jef@s de familia le ha sucedido o familia caso de violencia ultimo año	0	0
Participación	# jef@s de familia se sienten segur@s en comunidad	14	100
	# de hombres que participan en organizaciones(> 18)	4	33.33
	# de mujeres que participan en organizaciones(> 18)	4	26.67
	# de viviendas donde participan solo un hombre	4	28.57
	# de viviendas donde participan dos mujeres y mas	0	0

## Municipio de: Santa Ana, Francisco Morazan

### Levantamiento de Indicadores Socio Economicos: La Picon

N° Vivienda	Nombre de jefe de Familia	Ocupada	Desocupada.	Edificio, publico Otro	Estado Vivienda (llenado después de levantada boleta)		
					B	R	M
1	Tatiana Gabriela Zelaya	X			X		
2	Leonidas Vasquez	X				X	
3	Lourdes Lopez	X				X	
4	Jose Javier Rodriguez	X				X	
5	Gloria Norma Mejia Melgar	X				X	
6	Pedro Celestino Andrade	X				X	
7	Sobeyda Yaquelin Avila	X				X	
8	Victor Leonel Pineda	X				X	
9	Florentino Hernandez	X				X	
10	Rene Antonio Figueroa	X					X
11	Elsa Marina Alonzo	X				X	
12	Manuel Esteban Sandres	X				X	
13	Juan Antonio Gonzales	X			X		
14	Marvin David Rodriguez	X			X		
15	Florencio Bonilla		X				
16	Carmen Yolanda		X				
17	Ilda Figueroa		X				
18	Vertilio Sandres		X				
19	Agracio Sandres		X				
20	Maria Isabel Ordoñez		X				
21	Ebwin cerrato		X				
22	Antonio Silva		X				
23	Obeth Avila Lopez		X				
24	virgilio Rivera		X				
25	Claudia Maria Sanchez		X				
26	Glenda Yesenia Baca		X				

## CUADRO RESUMEN

Descripción Edificación	#
<b>Viviendas ocupadas</b>	14
Viviendas desocupadas(No Dieron Información)	12
Iglesias	0
Centro Comunal	0
Escuela	0
Kinder	0
Cesar – Césamo	0
<b>Negocios</b>	0
Edificio Gubernamental	0
Otros (establo)	0
<b>Total edificaciones</b>	26

**REPORTE - FRECUENCIA SIMPLE**

Fecha Inicio: Fecha Final:  
Comunidad: 022 - Villa Paula /

Departamento: 08 - FRANCISCO MORAZAN

Municipio: 0822 - SANTA ANA

**=== A. DATOS DEMOGRÁFICOS ===**

**12. Datos de la Familia**

Orden	Descripción	Cantidad	% Hombres	% Mujeres	% Hombres Leen	% Mujeres Leen	% Hombres no Leen	% Mujeres no Leen	%
1	Menores de 1 año	0	0	0	0	0			
2	De 1 a 4 años	2	5.71	1	5.56	1	5.88		
3	De 5 a 6 años	1	2.86	0	0.00	1	5.88	0	0.00
4	De 7 a 12 años	7	20.00	3	16.67	4	23.53	3	17.65
5	De 13 a 15 años	3	8.57	3	16.67	0	0.00	3	17.65
6	De 16 a 18 años	1	2.86	0	0.00	1	5.88	0	0.00
7	De 19 a 23 años	3	8.57	3	16.67	0	0.00	3	17.65
8	De 24 a 30 años	5	14.29	3	16.67	2	11.76	3	17.65
9	De 31 a 40 años	8	22.86	2	11.11	6	35.29	2	11.76
10	De 41 a 50 años	2	5.71	2	11.11	0	0.00	2	11.76
11	De 51 a 64 años	1	2.86	0	0.00	1	5.88	0	0.00
12	De 65 años y mas	2	5.71	1	5.56	1	5.88	1	5.88
<b>Total</b>		<b>35</b>		<b>18</b>		<b>17</b>		<b>17</b>	<b>15</b>

**P.12.1 Analfabetismo por rangos de edad**

Orden	Descripción	Cantidad	%
4	De 7 a 12 años	0	0
5	De 13 a 15 años	0	0
6	De 16 a 18 años	0	0
7	De 19 a 23 años	0	0
8	De 24 a 30 años	0	0
9	De 31 a 40 años	0	0
10	De 41 a 50 años	0	0
11	De 51 a 64 años	0	0
12	De 65 años y mas	0	0
<b>Total</b>		<b>0</b>	

**P.12.2 Cantidad de personas por edad y sexo**

Edad	Cantidad Hombres	Cantidad Mujeres	Total
1	1	0	1

**Barrio Villa Paula**

El número de viviendas de donde se recopiló información de 8 viviendas en las cuales en total habitan 35 personas de ellas 18 son hombres y 17 mujeres, solamente una mujer no sabe leer de los entrevistados de barrio Villa Paula, se da un caso de padre soltero y una madre soltera, no se dieron nacimientos en el año anterior al levantamiento de la información, no se dan casos de muertes durante embarazos ni había mujeres en gestación al momento de recopilar la información, solo 3 de las 8 familias encuestadas planifican, dos de ellas de manera permanente ya que se operó la mujer, no hay muertes de niños menores de cinco años, las situaciones con salud que se dan en el barrio son dos casos de hipertensión y dos casos de diabetes, todos en los diferentes rangos de edad se han aplicado las vacunas. No se dan casos de violencia y un 75% respondió sentirse seguro en el barrio el resto dijo no por casos de robos en la zona.

El 100% de los habitantes recibe agua domiciliar por acueducto los 7 días de la semana, 50% tiene inodoro o servicio sanitario y 50% letrina de fosa séptica, el 100% cuenta con energía eléctrica domiciliar en sus hogares así como tienen telefonía celular o móvil. En un 87.5% cuenta con alumbrado público el barrio Villa Paula.

Una de las familias trabaja la tierra, la cual es propia y posee dominio útil producen alimento para autoconsumo y cosecharon 5 quintales de maíz y 1 de frijoles.

Las personas que están en edad para estudiar son 15 de los cuales 9 son hombres y 6 mujeres de ellos 14 si están estudiando, quien no lo hace es un hombre. El número de personas que están en edad de fuerza de ingreso es de 26 de los cuales 3 están empleados sin olvidar que este rango incluye los 14 que están estudiando aun, el ingreso de las familias incluyendo los que si trabajan y los que no es 50% de las familias tienen un ingreso menor a L. 1000, 25% ingreso entre L. 8001-12000, 12.5% ingreso entre en rango de L. 12001-20000, en igual

porcentaje los que reciben entre L. 1001-2000. El ingreso que tienen las familias les da para el consumo de los tres tiempos de comida al 100% de las familias. En conclusión 30.77% de la población del barrio están estudiando, 26.92% se dedican a ser amas de casa y el 15.38% no tienen una profesión u ocupación definida.

El 100% de las familias habitan en viviendas tipo casa de la cual el 87.5% son propietarios de ellas y poseen dominio útil, el porcentaje restante que representa una familia habita en vivienda alquilada, el 62.5% de las viviendas tienen problemas de repello sea interno o externo, un 25% se encuentran en mal estado. Un 62.5% de las viviendas tienen techo de lamina de metal y 12.5% teja de barro, el 62.5% de las viviendas están construidas de bloque, el 25% de adobe y el 12.5% de ladrillo, el 50% tienen piso de plancha de cemento, 37.5% de mosaico y un 12.5% de cerámica. De las 8 viviendas el 50% se encuentra en condiciones regulares y el 37.5% en buenas condiciones el restante está en malas condiciones. El 100% de las viviendas tiene cocina y está dentro de la casa, el 36.36% hace uso de la electricidad para cocinar, 27.27% usa el eco fogón y en igual porcentaje de 18.18% que representa 2 familias las que hacen uso de leña o gas kerosene. El 50% de las familias consume agua de botellón, 25% agua filtrada y en igual porcentaje de 12.5% los que consumen agua hervida y clorada. El 87.5% de las viviendas tiene un baño el resto cuenta con dos baños en la vivienda, en el 100% de los hogares solo habita una familia. Y de este barrio hubo una persona que emigro del municipio por razones económicas.

REPORTE - ANEXOS LINEA BASE DEMOGRAFICA Y SOCIOECONOMICA DEL MUNICIPIO

Fecha Inicio: 1969-12-31

Fecha Final: 1969-12-31

Departamento: 08 - FRANCISCO

Municipio: 0822 - SANTA ANA

Comunidad: 022 - Villa Paula /

MORAZAN

Temáticas	Indicadores de Línea Base	Cantidad	Porcentaje
Datos Generales sobre Población	Viviendas Encuestadas	8	
	Población Total	35	
	Población Masculina	18	51.43
	Población Femenina	17	48.57
	Promedio de personas por vivienda		4.38
	De 1 a 4 años	2	5.71
	De 5 a 6 años	1	2.86
	De 7 a 12 años	7	20
	De 13 a 15 años	3	8.57
	De 16 a 18 años	1	2.86
	De 19 a 23 años	3	8.57
	De 24 a 30 años	5	14.29
	De 31 a 40 años	8	22.86
	De 41 a 50 años	2	5.71
De 51 a 64 años	1	2.86	
De 65 años y mas	2	5.71	
Fuerza de Trabajo	Población de edad de trabajar(PET)	26	
	Población económicamente activa(PEA)	11	42.31
	Población económicamente activa(PEA) ocupada	3	27.27
	Población económicamente activa(PEA) desocupada	8	72.73
	Tasa de empleo		
	Población económicamente inactiva(PEI)	15	57.69
	Población en que su ocupación es como empleado	3	100
	Población en que su ocupación es como empleado sector comercial	0	0
	Población en que su ocupación es como empleado sector industrial	1	33.33
	Población en que su ocupación es como empleado sector servicio	2	66.67
	Población en que su ocupación es trabaja por cuenta propia	0	
	Población en que su ocupación es que trabaja sector primario	0	
	Población en que su ocupación es que trabaja sector secundario	0	
	Población en que su ocupación es que trabaja sector terciario	0	
	# de empleos generados en cualquier sector productivo	0	0
	# Promedio de hogares con ingreso diario per capita menor de un \$1	4	50
	# Promedio de hogares con ingreso diario per capita entre \$1 y \$2	0	0
# Promedio de hogares con ingreso diario per capita mayor que \$2	4	50	
# de hogares que su ingreso les ajusta para alimentarse los 3 tiempos	8	100	
# de hogares que su ingreso les ajusta para alimentarse los 2 tiempos	0	0	
# de hogares que su ingreso les ajusta para alimentarse 1 tiempo	0	0	
Ingresos por remesas	# de hogares que reciben remesas	1	12.5
	# de hogares que reciben remesas menos de Lps. 1000	0	0
	# de hogares que reciben remesas entre Lps. 1001 y 2000	1	100
	# de hogares que reciben remesas de Lps. 2001 en adelante	0	0
Ingresos Mensuales Familiares	# de hogares que reciben ingresos menores Lps. 1000	4	50
	# de hogares que reciben ingresos entre Lps. 1001 y 2000	1	12.5
	# de hogares que reciben ingresos entre Lps. 2001 y 4000	0	0
	# de hogares que reciben ingresos entre Lps. 4001 y 8000	0	0
	# de hogares que reciben ingresos entre Lps. 8001 y 12000	2	25
	# de hogares que reciben ingresos entre Lps. 12001 y 20000	1	12.5
	# de hogares que reciben ingresos entre Lps. 20001 y 30000	0	0
	# de hogares que reciben ingresos entre Lps. 30001 y 50000	0	0
	# de hogares que reciben ingresos mayores que Lps. 50000	0	0
Eduación			
Datos sobre población estudiantil	# de niños(a) en edad de estudiar	15	42.86
	# de niños(a) en edad de estudiar que actualmente estudian	14	93.33
	# de niños(a) en edad de estudiar que actualmente no estudian	1	6.67
	# de niños en edad de estudiar	9	60
	# de niñas en edad de estudiar	6	40
	# de niños que estudian sin edad de estudiar	3	8.57
	# de niñas que estudian sin edad de estudiar	1	2.86
	# de niños(a) que estudian sin edad de estudiar	4	11.43

Temáticas	Indicadores de Línea Base	Cantidad	Porcentaje
	# de niños(a) en edad pre-escolar	1	6.67
	# de niños(a) en edad pre-escolar que estudian	1	100
	# de niños(a) en edad primaria	8	53.33
	# de niños(a) en edad primaria que estudian	8	100
	# de niños(a) en edad de plan básico	3	20
	# de niños(a) en edad de plan básico que estudian	3	100
Estudios diversificados	# de niños(a) en edad de diversificado	2	13.33
	# de niños(a) en edad de diversificado que estudian	1	50
Estudios universitarios	# de jóvenes en edad de estudiar en universidad	1	6.67
	# de jóvenes en edad de estudiar en universidad que estudian	1	100
Escolaridad promedio(PN)	Tasa de escolaridad promedio( <b>investigar en centro educativo</b> )		
	Población fuerza de trabajo emergente	4	15.38
	Población fuerza de trabajo emergente que estudia en secundaria	3	11.54
Género			
	# de niños(a) que estudian en preescolar	1	7.14
	# de niños que estudian en preescolar	0	0
	# de niñas que estudian en preescolar	1	100
	# de niños(a) que estudian en primaria	8	57.14
	# de niños que estudian en primaria	4	50
	# de niñas que estudian en primaria	4	50
	# de niños(a) que estudian en secundaria (plan básico)	3	21.43
	# de niños que estudian en secundaria (plan básico)	2	66.67
	# de niñas que estudian en secundaria (plan básico)	1	33.33
	# de niños(a) que estudian en diversificado	1	7.14
	# de niños que estudian en diversificado	1	100
	# de niñas que estudian en diversificado	0	0
	# de jóvenes que estudian en universidad	1	7.14
	# de hombres que estudian universidad	1	100
	# de mujeres que estudian universidad	0	0
Fuerza de trabajo	# de hombres en edad de trabajar	15	57.69
	# de mujeres en edad de trabajar	11	42.31
	# de hombres que trabajan remuneradamente (ocupación)	3	11.54
	# de mujeres que trabajan remuneradamente (ocupación)	0	0
	# de hombres fuerza de trabajo emergente que estudian secundaria	2	7.69
	# de mujeres fuerza de trabajo emergente que estudian secundaria	1	3.85
Jejes(a) de hogar	# Madres solteras	1	5.88
	# Padres solteros	1	5.56
	Tasa de embarazos en adolescentes(PN) (13 a 21 años)( <b>Investigar en centro de salud</b> )		
Salud			
	# de niños menos de 5 años	3	8.57
	# de niños muertos menos de 5 años en el año anterior	0	0
	# muertes infantiles por 1000 niños nacidos vivos		
	# de partos atendidos durante el año anterior	0	
	Total de niños(a) nacidos en el año anterior		
	# de partos atendidos en centro de salud	0	
	# de partos atendidos en materno infantil	0	
	# de partos atendidos en hospital	0	
	# de partos atendidos en clínica privada	0	
	# de partos atendidos en otros centros de salud	0	
Objetivo No.3	# de madres murieron antes del parto año anterior	0	
	# de madres murieron durante del parto año anterior	0	
	# de madres murieron post parto año anterior	0	
	Tasa de mortalidad materna por cada 1000 partos		
	# de personas que se enfermaron de Hipertension Arterial	2	0.09
	# de personas que se enfermaron de Diabetes	2	0.09
Servicios públicos			
	# de viviendas con servicio de Agua de pozo propio	0	0.00
	# de viviendas con servicio de Agua domiciliar de pozo comunal	0	0.00
	# de viviendas con servicio de Acarrea agua de río o quebrada	0	0.00

Temáticas	Indicadores de Línea Base	Cantidad	Porcentaje
	# de viviendas con servicio de Agua domiciliar por acueducto	8	100.00
	# de viviendas con servicio de Agua llave pública / fuente	0	0.00
	# de viviendas con servicio de Reservorio de agua lluvia	0	0.00
	# de viviendas con servicio de Inodoro o servicio sanitario	4	50.00
	# de viviendas con servicio de Letrina de fosa simple	0	0.00
	# de viviendas con servicio de Letrina de fosa séptica	4	50.00
	# de viviendas con servicio de Usa letrina	0	0.00
	# de viviendas con servicio de Recolección de basura	0	0.00
	# de viviendas con servicio de Aseo de calles	0	0.00
	# de viviendas con servicio de Energía eléctrica domiciliar	8	100.00
	# de viviendas con servicio de Teléfono (HONDUTEL)	0	0.00
	# de viviendas con servicio de Teléfono (Celular móvil o fijo)	8	100.00
	# de viviendas con servicio de Alumbrado público	7	87.50
	# de viviendas con servicio de Mantenimiento de calles	0	0.00
Vivienda			
	# total de viviendas y edificaciones	8	
	# de edificaciones públicas y privadas		
	# de viviendas		
	# de viviendas desocupadas		
	# de viviendas ocupadas		
Material de construcción	# de viviendas construidas de adobe	2	25
	# de viviendas construidas de bloque	5	62.5
	# de viviendas construidas de ladrillo	1	12.5
	# de viviendas construidas de bahareque	0	0
	# de viviendas construidas de madera	0	0
	# de viviendas construidas de desperdicios	0	0
	# de viviendas construidas de yugua	0	0
Tenencia de la vivienda	# de familias con vivienda propia totalmente pagada	7	87.5
	# de familias con vivienda propia pagando	0	0
	# de familias alquilando vivienda	1	12.5
	# de familias con vivienda cedida o prestada	0	0
	# de familias con vivienda propia pagada y dominio pleno	0	0
	# de familias con vivienda propia pagada y dominio útil	7	100
	# de familias con vivienda propia pagada y dominio ocupación	0	0
	# de familias con vivienda propia pagada y dominio posesión	0	0
Problemas principales de las viviendas	# de viviendas que no tienen repello	5	62.5
	# de viviendas que no tienen repello externo	0	0
	# de viviendas que no tienen repello interno	1	20
	# de viviendas sin repello ambos	4	80
	# de viviendas con piso de tierra	1	12.5
	# de viviendas sin cielo falso	1	12.5
	# de viviendas con techo en mal estado	2	25
	# de viviendas problemas estructurales	0	0
	# de viviendas sin problemas	2	25
Condiciones de la vivienda	# de viviendas en buenas condiciones	3	37.5
	# de viviendas en regulares condiciones	4	50
	# de viviendas en malas condiciones	1	12.5
Consumo energético para cocinar	# de viviendas que utilizan electricidad para cocinar	4	50
	# de viviendas que utilizan el gas volátil para cocinar	0	0
	# de viviendas que utilizan kerosén para cocinar	2	25
	# de viviendas que utilizan kerosén eco fogón	3	37.5
	# de viviendas que utilizan leña para cocinar	2	25
Espacios de la vivienda	# de viviendas con sin piezas	0	0
	# de viviendas con una sola pieza	0	0
	# de viviendas con dos piezas	1	12.5
	# de viviendas con tres o mas piezas	7	87.5
Viviendas con baños	# de viviendas sin baño	0	0
	# de viviendas con un baño	7	87.5
	# de viviendas con dos a mas baños	1	12.5

Temáticas	Indicadores de Línea Base	Cantidad	Porcentaje
Dormitorios por vivienda	# de viviendas que tiene sin dormitorios	0	0
	# de viviendas que tiene una pieza como dormitorio	2	25
	# de viviendas que tiene dos piezas como dormitorio	3	37.5
	# de viviendas que tiene tres o mas piezas como dormitorio	3	37.5
Familias por vivienda	# de viviendas sin una familia	0	0
	# de viviendas con una familia	8	100
	# de viviendas con dos familias	0	0
	# de viviendas con tres o mas familias	0	0
Emigración	# hogares con algún miembro emigrado	1	12.5
	# hogares con ningun miembro emigrado	7	87.5
	# hogares con alguna mujer que haya emigrado	1	12.5
	# hogares con algún hombre que haya emigrado	0	0
Acceso al crédito	# hogares con un miembro haya obtenido algún préstamo	0	0
	# hogares sin un miembro haya obtenido algún préstamo	8	100
	# hogares con alguna mujer con préstamo	0	0
	# hogares con algun hombre con préstamo	0	0
Seguridad Alimentaria	# hogares que producen alimentos	1	12.5
	# hogares que NO producen alimentos	7	87.5
	# hogares que producen alimentos para autoconsumo	1	100
	# hogares que NO producen alimentos para autoconsumo	0	0
	# hogares que tienen huerto en su vivienda	0	0
	# hogares que NO tienen huerto en su vivienda	8	100
	# hogares que cuentan con animales de granja	6	75
	# hogares que NO cuentan con animales de granja	2	25
Tenencia de la Tierra	# hogares con tierra propia totalmente pagada	1	12.5
	# hogares con tierra propia pagando	0	0
	# hogares con tierra alquilada	0	0
	# hogares con tierra prestada	0	0
	# hogares con tierra en litigio	0	0
	# hogares con tierra comunal	0	0
	# hogares no tienen tierra	7	87.5
	# hogares con sistema de riego	0	0
Violencia	# jef@s de familia conocen casos de violencia intrafamiliar	0	0
	# jef@s de familia le ha sucedido o familia caso de violencia ultimo año	0	0
	# jef@s de familia se sienten segur@s en comunidad	6	75
Participación	# de hombres que participan en organizaciones(> 18)	0	0
	# de mujeres que participan en organizaciones(> 18)	1	10
	# de viviendas donde participan solo un hombre	0	0
	# de viviendas donde participan dos mujeres y mas	0	0

## Municipio de: Santa Ana, Francisco Morazan

### Levantamiento de Indicadores Socio Economicos: Villa Paula

N° Vivienda	Nombre de jefe de Familia	Ocupada	Desocupada.	Edificio, publico	Estado Vivienda (llenado después de levantada boleta)		
				Otro	B	R	M
1	Juan Flores garay	X			X		
2	Santos Virgilio Vasquez	X				X	
3	Hector Misael Amador	X				X	
4	Rosalina Vasquez	X					X
5	Estefany Hernandez	X			X		
6	Alvaro David Reyez	X			X		
7	Maria Argentina Alvarado	X				X	
8	Oswaldo De Jesus Rodriguez	X				X	
9	Villa Paula		X				
10	Rosa Espinales		X				
11	Emnan Flores		X				
12	Jose Efrain Castellano		X				
13	Jorge Aguilar		X				
14	Rosa Montoya		X				
15	Enma Vasquez		X				

## CUADRO RESUMEN

Descripción Edificación	#
<b>Viviendas ocupadas</b>	8
Viviendas desocupadas(No Dieron Informacion)	7
Iglesias	0
Centro Comunal	0
Escuela	0
Kinder	0
Cesar – Césamo	0
<b>Negocios</b>	0
Edificio Gubernamental	0
Otros (establo)	0
<b>Total edificaciones</b>	15

**REPORTE - FRECUENCIA SIMPLE**

Fecha Inicio: Fecha Final:  
Comunidad: 020 - La Laguna /

Departamento: 08 - FRANCISCO MORAZAN

Municipio: 0822 - SANTA ANA

**=== A. DATOS DEMOGRÁFICOS ===**

**12. Datos de la Familia**

Orden	Descripción	Cantidad	% Hombres	% Mujeres	% Hombres Leen	% Mujeres Leen	% Hombres no Leen	% Mujeres no Leen	%
1	Menores de 1 año	0	0	0	0	0			
2	De 1 a 4 años	10	6.67	5	7.04	5	6.33		
3	De 5 a 6 años	5	3.33	2	2.82	3	3.80	0	0.00
4	De 7 a 12 años	14	9.33	8	11.27	6	7.59	8	12.50
5	De 13 a 15 años	6	4.00	3	4.23	3	3.80	3	4.69
6	De 16 a 18 años	10	6.67	7	9.86	3	3.80	7	10.94
7	De 19 a 23 años	19	12.67	9	12.68	10	12.66	9	14.06
8	De 24 a 30 años	14	9.33	7	9.86	7	8.86	7	10.94
9	De 31 a 40 años	23	15.33	10	14.08	13	16.46	10	15.63
10	De 41 a 50 años	15	10.00	7	9.86	8	10.13	7	10.94
11	De 51 a 64 años	19	12.67	7	9.86	12	15.19	7	10.94
12	De 65 años y mas	15	10.00	6	8.45	9	11.39	6	9.38
<b>Total</b>		<b>150</b>	<b>71</b>	<b>79</b>	<b>64</b>	<b>69</b>	<b>2</b>	<b>5</b>	

**P.12.1 Analfabetismo por rangos de edad**

Orden	Descripción	Cantidad	%
4	De 7 a 12 años	0	0
5	De 13 a 15 años	0	0
6	De 16 a 18 años	0	0
7	De 19 a 23 años	0	0
8	De 24 a 30 años	2	28.57
9	De 31 a 40 años	0	0
10	De 41 a 50 años	0	0
11	De 51 a 64 años	0	0
12	De 65 años y mas	0	0
<b>Total</b>		<b>2</b>	

**P.12.2 Cantidad de personas por edad y sexo**

Edad	Cantidad Hombres	Cantidad Mujeres	Total
1	4	3	7

## Barrio La Laguna

En el barrio la laguna de Santa Ana habitan en los 31 hogares encuestados 150 personas de las cuales el 47.33% son hombres y el 52.67% son mujeres de ellos 2 hombres y 5 mujeres no saben leer, se encontró que hay 13 madres solteras en el barrio y 1 padre soltero, no se dieron nacimientos durante el año 2016, ni había mujeres en gestación a l momento de levantamiento de información. Solo 2 de las 31 familias encuestadas planifica 1 con la inyección y la otra con pastilla, no se presentan muertes en niños menores de 5 años. Las enfermedades que manifiestan los habitantes de La Laguna a un 34.48% le ha afectado las infecciones respiratorias agudas, se da en un 24.14% casos de hipertensión arterial, 20.69% de casos de diabetes, se dan dos casos de discapacidad. Todas las personas en los diferentes rangos de edad cuentan con las vacunas correspondientes, no se dan casos de violencia pero en 4 hogares respondieron no estar seguros esto por casos de robos, maras y drogas. Hay 15 personas que participan en organizaciones.

El 93.94% de las familias recibe agua domiciliar por acueducto, 6.06% por medio de pozo comunal y 6.06% por medio de llave publica, 60.61% tienen inodoro o servicio sanitario, 21.21% tienen letrina de fosa séptica y 6.06% letrina de fosa simple. 42.42% de las familias reciben el servicio de recolección de basura, 96.97% de los hogares cuentan con energía eléctrica domiciliar, 24.24% tiene el servicio de telefonía fija de Hondutel y un 63.64% telefonía celular o móvil, en un 90.91% cuenta con alumbrado público el barrio La Laguna.

Seis de las familias trabajan la tierra, son seis hombres que trabajan tierra propia de la cual poseen dominio útil, producen para autoconsumo y una familia obtiene excedentes para venta, se cosecharon 39 quintales de maíz y 3 de frijoles, 6 familias tienen huertos en sus hogares.

El número de personas en rango de edad para estudiar es de 52 habitantes de la zona de los cuales 28 son hombres y 24 mujeres, de ellos 48 si están estudiando en cambio 2 mujeres y 2 hombres no lo hacen, la cantidad de personas que forman parte de la fuerza de ingreso es de 123 personas 56 hombres 55 mujeres, de ellos 26 si están trabajando sea como empleado o cuenta propia, el rango de ingresos familiares incluyendo las personas que trabajan y las que no es de 45.45% las familias que reciben menos de L.1000, 21.21% las familias que reciben entre L. 4001-8000, 15.15% los que tienen ingresos entre L. 8001-12000, 12.12% tienen ingresos entre L. 2001-4000. El ingreso que tienen las familias les permite tener los tres tiempos de comida. La ocupación que más se da es de ama de casa con un 29.27%, en segundo lugar los que están estudiando con un porcentaje de 21.95%.

El 100% de las viviendas es de tipo casa, de las 32 casas donde se encuesta 30 de las familias son dueños, una esta alquilando y la otra la están pagando, de las que son propietarios el 53.33% posee dominio pleno y el 46.67% dominio útil, un 36.36% de las viviendas presenta problemas de repello tanto interno como externo, 27.27% techo en mal estado, 24.24% problemas estructurales y un 37.5% no tienen ningún problema, un 60.61% de las viviendas están construidas de adobe, 27.27% de bloque y el resto de ladrillo, el techo del 45.45% de las viviendas es de lamina de metal y con un porcentaje de 48.48% las que tienen techo de teja de barro, el piso del 39.39% de las viviendas es de mosaico, del 21.21% es de cerámica , 18.18% de los hogares tienen plancha de cemento. El 54.55% de las viviendas se encuentran en buenas condiciones y el 36.36% en condiciones regulares el resto se encuentra en malas condiciones. El 100% de las viviendas tiene cocina, el 38.89% de las viviendas cocina con electricidad, 27.78% cocina con leña, 19.44% utiliza eco fogón, el 47.06% de las familias consume agua de botellón, 23.53% agua filtrada, el 93.94% de las viviendas tiene un baño, en el 87.88% de las viviendas solo habita una familia, 4 de los familiares de los habitantes del barrio emigraron por razones económicas.

REPORTE - ANEXOS LINEA BASE DEMOGRAFICA Y SOCIOECONOMICA DEL MUNICIPIO

Fecha Inicio: 1969-12-31

Fecha Final: 1969-12-31

Departamento: 08 - FRANCISCO

Municipio: 0822 - SANTA ANA

Comunidad: 020 - La Laguna /

MORAZAN

Temáticas	Indicadores de Línea Base	Cantidad	Porcentaje
Datos Generales sobre Población	Viviendas Encuestadas	31	
	Población Total	150	
	Población Masculina	71	47.33
	Población Femenina	79	52.67
	Promedio de personas por vivienda		4.84
	De 1 a 4 años	10	6.67
	De 5 a 6 años	5	3.33
	De 7 a 12 años	14	9.33
	De 13 a 15 años	6	4
	De 16 a 18 años	10	6.67
	De 19 a 23 años	19	12.67
	De 24 a 30 años	14	9.33
	De 31 a 40 años	23	15.33
	De 41 a 50 años	15	10
De 51 a 64 años	19	12.67	
De 65 años y mas	15	10	
Fuerza de Trabajo	Población de edad de trabajar(PET)	123	
	Población económicamente activa(PEA)	60	48.78
	Población económicamente activa(PEA) ocupada	24	40
	Población económicamente activa(PEA) desocupada	36	60
	Tasa de empleo		
	Población económicamente inactiva(PEI)	63	51.22
	Población en que su ocupación es como empleado	21	95.45
	Población en que su ocupación es como empleado sector comercial	0	0
	Población en que su ocupación es como empleado sector industrial	0	0
	Población en que su ocupación es como empleado sector servicio	21	100
	Población en que su ocupación es trabaja por cuenta propia	1	4.55
	Población en que su ocupación es que trabaja sector primario	1	100
	Población en que su ocupación es que trabaja sector secundario	0	0
	Población en que su ocupación es que trabaja sector terciario	0	0
	# de empleos generados en cualquier sector productivo	0	0
	# Promedio de hogares con ingreso diario per capita menor de un \$1	12	38.71
	# Promedio de hogares con ingreso diario per capita entre \$1 y \$2	3	9.68
# Promedio de hogares con ingreso diario per capita mayor que \$2	18	58.06	
# de hogares que su ingreso les ajusta para alimentarse los 3 tiempos	33	106.45	
# de hogares que su ingreso les ajusta para alimentarse los 2 tiempos	0	0	
# de hogares que su ingreso les ajusta para alimentarse 1 tiempo	0	0	
Ingresos por remesas	# de hogares que reciben remesas	0	0
	# de hogares que reciben remesas menos de Lps. 1000	0	
	# de hogares que reciben remesas entre Lps. 1001 y 2000	0	
	# de hogares que reciben remesas de Lps. 2001 en adelante	0	
Ingresos Mensuales Familiares	# de hogares que reciben ingresos menores Lps. 1000	15	48.39
	# de hogares que reciben ingresos entre Lps. 1001 y 2000	1	3.23
	# de hogares que reciben ingresos entre Lps. 2001 y 4000	4	12.9
	# de hogares que reciben ingresos entre Lps. 4001 y 8000	7	22.58
	# de hogares que reciben ingresos entre Lps. 8001 y 12000	5	16.13
	# de hogares que reciben ingresos entre Lps. 12001 y 20000	1	3.23
	# de hogares que reciben ingresos entre Lps. 20001 y 30000	0	0
	# de hogares que reciben ingresos entre Lps. 30001 y 50000	0	0
# de hogares que reciben ingresos mayores que Lps. 50000	0	0	
Eduación			
Datos sobre población estudiantil	# de niños(a) en edad de estudiar	52	34.67
	# de niños(a) en edad de estudiar que actualmente estudian	48	92.31
	# de niños(a) en edad de estudiar que actualmente no estudian	4	7.69
	# de niños en edad de estudiar	28	53.85
	# de niñas en edad de estudiar	24	46.15
	# de niños que estudian sin edad de estudiar	17	11.33
	# de niñas que estudian sin edad de estudiar	13	8.67
	# de niños(a) que estudian sin edad de estudiar	30	20

Temáticas	Indicadores de Línea Base	Cantidad	Porcentaje
	# de niños(a) en edad pre-escolar	4	7.69
	# de niños(a) en edad pre-escolar que estudian	3	75
	# de niños(a) en edad primaria	13	25
	# de niños(a) en edad primaria que estudian	13	100
	# de niños(a) en edad de plan básico	11	21.15
	# de niños(a) en edad de plan básico que estudian	11	100
Estudios diversificados	# de niños(a) en edad de diversificado	16	30.77
	# de niños(a) en edad de diversificado que estudian	14	87.5
Estudios universitarios	# de jóvenes en edad de estudiar en universidad	8	15.38
	# de jóvenes en edad de estudiar en universidad que estudian	7	87.5
Escolaridad promedio(PN)	Tasa de escolaridad promedio( <b>investigar en centro educativo</b> )		
	Población fuerza de trabajo emergente	16	13.01
	Población fuerza de trabajo emergente que estudia en secundaria	15	12.2
Género			
	# de niños(a) que estudian en preescolar	3	6.25
	# de niños que estudian en preescolar	2	66.67
	# de niñas que estudian en preescolar	1	33.33
	# de niños(a) que estudian en primaria	13	27.08
	# de niños que estudian en primaria	7	53.85
	# de niñas que estudian en primaria	6	46.15
	# de niños(a) que estudian en secundaria (plan básico)	11	22.92
	# de niños que estudian en secundaria (plan básico)	7	63.64
	# de niñas que estudian en secundaria (plan básico)	4	36.36
	# de niños(a) que estudian en diversificado	14	29.17
	# de niños que estudian en diversificado	6	42.86
	# de niñas que estudian en diversificado	8	57.14
	# de jóvenes que estudian en universidad	7	14.58
	# de hombres que estudian universidad	4	57.14
	# de mujeres que estudian universidad	3	42.86
Fuerza de trabajo	# de hombres en edad de trabajar	59	47.97
	# de mujeres en edad de trabajar	67	54.47
	# de hombres que trabajan remuneradamente (ocupación)	15	12.2
	# de mujeres que trabajan remuneradamente (ocupación)	11	8.94
	# de hombres fuerza de trabajo emergente que estudian secundaria	9	7.32
	# de mujeres fuerza de trabajo emergente que estudian secundaria	6	4.88
Jejes(a) de hogar	# Madres solteras	13	16.46
	# Padres solteros	1	1.41
	Tasa de embarazos en adolescentes(PN) (13 a 21 años)( <b>Investigar en centro de salud</b> )		
Salud			
	# de niños menos de 5 años	13	8.67
	# de niños muertos menos de 5 años en el año anterior	0	0
	# muertes infantiles por 1000 niños nacidos vivos		
	# de partos atendidos durante el año anterior	0	
	Total de niños(a) nacidos en el año anterior		
	# de partos atendidos en centro de salud	0	
	# de partos atendidos en materno infantil	0	
	# de partos atendidos en hospital	0	
	# de partos atendidos en clínica privada	0	
	# de partos atendidos en otros centros de salud	0	
Objetivo No.3	# de madres murieron antes del parto año anterior	0	
	# de madres murieron durante del parto año anterior	0	
	# de madres murieron post parto año anterior	0	
	Tasa de mortalidad materna por cada 1000 partos		
	# de personas que se enfermaron de Infecciones respiratorias agudas	10	0.42
	# de personas que se enfermaron de Chicunguya	1	0.04
	# de personas que se enfermaron de Hipertension Arterial	7	0.29
	# de personas que se enfermaron de Diábetes	6	0.25
	# de personas que se enfermaron de Asma bronquial	2	0.08
	# de personas que se enfermaron de Epilepsia	1	0.04

Temáticas	Indicadores de Línea Base	Cantidad	Porcentaje	
Servicios públicos	# de personas que se enfermaron de Discapacidad	2	0.08	
	# de viviendas con servicio de Agua de pozo propio	0	0.00	
	# de viviendas con servicio de Agua domiciliar de pozo comunal	3	9.09	
	# de viviendas con servicio de Acarrea agua de río o quebrada	0	0.00	
	# de viviendas con servicio de Agua domiciliar por acueducto	31	93.94	
	# de viviendas con servicio de Agua llave pública / fuente	2	6.06	
	# de viviendas con servicio de Reservorio de agua lluvia	0	0.00	
	# de viviendas con servicio de Inodoro o servicio sanitario	20	60.61	
	# de viviendas con servicio de Letrina de fosa simple	2	6.06	
	# de viviendas con servicio de Letrina de fosa séptica	7	21.21	
	# de viviendas con servicio de Usa letrina	4	12.12	
	# de viviendas con servicio de Recolección de basura	14	42.42	
	# de viviendas con servicio de Aseo de calles	9	27.27	
	# de viviendas con servicio de Energía eléctrica domiciliar	32	96.97	
	# de viviendas con servicio de Teléfono (HONDUTEL)	8	24.24	
	# de viviendas con servicio de Teléfono (Celular móvil o fijo)	21	63.64	
	# de viviendas con servicio de Alumbrado público	30	90.91	
# de viviendas con servicio de Mantenimiento de calles	5	15.15		
Vivienda	# total de viviendas y edificaciones	33		
	# de edificaciones públicas y privadas			
	# de viviendas			
	# de viviendas desocupadas			
Material de construcción	# de viviendas ocupadas			
	# de viviendas construidas de adobe	20	60.61	
	# de viviendas construidas de bloque	9	27.27	
	# de viviendas construidas de ladrillo	4	12.12	
	# de viviendas construidas de bahareque	0	0	
	# de viviendas construidas de madera	0	0	
	# de viviendas construidas de desperdicios	0	0	
Tenencia de la vivienda	# de viviendas construidas de yugua	0	0	
	# de familias con vivienda propia totalmente pagada	31	93.94	
	# de familias con vivienda propia pagando	1	3.03	
	# de familias alquilando vivienda	1	3.03	
	# de familias con vivienda cedida o prestada	0	0	
	# de familias con vivienda propia pagada y dominio pleno	17	54.84	
	# de familias con vivienda propia pagada y dominio útil	14	45.16	
	# de familias con vivienda propia pagada y dominio ocupación	0	0	
Problemas principales de las viviendas	# de familias con vivienda propia pagada y dominio posesión	0	0	
	# de viviendas que no tienen repello	12	36.36	
	# de viviendas que no tienen repello externo	8	66.67	
	# de viviendas que no tienen repello interno	1	8.33	
	# de viviendas sin repello ambos	3	25	
	# de viviendas con piso de tierra	1	3.03	
	# de viviendas sin cielo falso	3	9.09	
	# de viviendas con techo en mal estado	9	27.27	
	# de viviendas problemas estructurales	8	24.24	
	# de viviendas sin problemas	12	36.36	
	Condiciones de la vivienda	# de viviendas en buenas condiciones	18	54.55
		# de viviendas en regulares condiciones	12	36.36
# de viviendas en malas condiciones		3	9.09	
Consumo energético para cocinar	# de viviendas que utilizan electricidad para cocinar	14	42.42	
	# de viviendas que utilizan el gas volátil para cocinar	1	3.03	
	# de viviendas que utilizan kerosén para cocinar	4	12.12	
	# de viviendas que utilizan kerosén eco fogón	7	21.21	
	# de viviendas que utilizan leña para cocinar	10	30.3	
Espacios de la vivienda	# de viviendas con sin piezas	0	0	
	# de viviendas con una sola pieza	0	0	

Temáticas	Indicadores de Línea Base	Cantidad	Porcentaje
	# de viviendas con dos piezas	2	6.06
	# de viviendas con tres o mas piezas	31	93.94
Viviendas con baños	# de viviendas sin baño	0	0
	# de viviendas con un baño	31	93.94
	# de viviendas con dos a mas baños	2	6.06
Dormitorios por vivienda	# de viviendas que tiene sin dormitorios	0	0
	# de viviendas que tiene una pieza como dormitorio	5	15.15
	# de viviendas que tiene dos piezas como dormitorio	19	57.58
	# de viviendas que tiene tres o mas piezas como dormitorio	9	27.27
Familias por vivienda	# de viviendas sin una familia	2	6.06
	# de viviendas con una familia	29	87.88
	# de viviendas con dos familias	2	6.06
	# de viviendas con tres o mas familias	0	0
Emigración	# hogares con algún miembro emigrado	4	12.12
	# hogares con ningun miembro emigrado	29	87.88
	# hogares con alguna mujer que haya emigrado	4	12.12
	# hogares con algún hombre que haya emigrado	1	3.03
Acceso al crédito	# hogares con un miembro haya obtenido algún préstamo	0	0
	# hogares sin un miembro haya obtenido algún préstamo	33	100
	# hogares con alguna mujer con préstamo	0	
	# hogares con algun hombre con préstamo	0	
Seguridad Alimentaria	# hogares que producen alimentos	7	21.21
	# hogares que NO producen alimentos	26	78.79
	# hogares que producen alimentos para autoconsumo	7	100
	# hogares que NO producen alimentos para autoconsumo	0	0
	# hogares que tienen huerto en su vivienda	6	18.18
	# hogares que NO tienen huerto en su vivienda	27	81.82
	# hogares que cuentan con animales de granja	26	78.79
	# hogares que NO cuentan con animales de granja	7	21.21
Tenecia de la Tierra	# hogares con tierra propia totalmente pagada	7	21.21
	# hogares con tierra propia pagando	0	0
	# hogares con tierra alquilada	0	0
	# hogares con tierra prestada	0	0
	# hogares con tierra en litigio	0	0
	# hogares con tierra comunal	0	0
	# hogares no tienen tierra	26	78.79
	# hogares con sistema de riego	0	0
Violencia	# jef@s de familia conocen casos de violencia intrafamiliar	0	0
	# jef@s de familia le ha sucedido o familia caso de violencia ultimo año	0	0
	# jef@s de familia se sienten segur@s en comunidad	30	90.91
Participación	# de hombres que participan en organizaciones(> 18)	6	13.04
	# de mujeres que participan en organizaciones(> 18)	11	18.64
	# de viviendas donde participan solo un hombre	4	12.12
	# de viviendas donde participan dos mujeres y mas	2	6.06

## Municipio de: Santa Ana, Francisco Morazan

### Levantamiento de Indicadores Socio Economicos: De La Laguna

N° Vivienda	Nombre de jefe de Familia	Ocupada	Desocupada.	Edificio, publico Otro	Estado Vivienda (llenado después de levantada boleta)		
					B	R	M
1	Debora Flores	X			X		
2	Juana Francisca Sandres	X			X		
3	Felix Javier Sandres	X			X		
4	Rafael Flores	X			X		
5	Jose Reinaldo Mejia	X				X	
6	Silvia Rosa	X			X		
7	Belkis Mary Vasquez	X				X	
8	Wendy Orguijo	X			X		
9	Maria Lastenia Sandres	X			X		
10	Victor Manuel Anduray	X				X	
11	Marco Antonio Lopez Garcia	X					X
12	Sulema Vasquez Silva	X					X
13	Santos Andrade	X				X	
14	Ana Ismani Rodriguez	X				X	
15	Juan Carlos Sandres	X			X		
16	Teresa De Jesus Silva	X				X	
17	Adriana Vasquez	X				X	
18	Domingo Gusman Ordoñez	X				X	
19	Dora Cristina Martinez	X				X	
20	Silvia Vasquez Pastor	X				X	
21	Olga Marina Medina	X				X	
22	Josue Alberto Andino	X			X		
23	Victoriano Sandres	X				X	
24	Silvia Andrade	X			X		
25	Nora Diaz	X				X	
26	Jose De Jesus Avila	X			X		
27	Sandra Arguijo	X			X		
28	Jose Antonio Diaz	X			X		
29	Rigoberto Gonzales	X			X		
30	Francisco Sandres	X			X		
31	Jose Antonio Cerratof	X				X	
32	Maria De Los Angeles Silva		X				
33	Carolina Betancur		X				
34	Carmen Lopez		X				
35	Yulissa Matute		X				
36	Mario Ordoñez		X				
37	Alvaro Ordoñez		X				
38	Juan Andino		X				
39	Lilian Sandres		X				
40	Leonardo Megia Flores		X				
41	Maria Aurora Morel		X				
42	Mabel Arguijo		X				
43	Ana Luisa Sandres		X				
44	Luis Alberto Sandrez		X				
45	Isidro Gonzales		X				
46	Maria Rodriguez		X				

## CUADRO RESUMEN

Descripción Edificación	#
<b>Viviendas ocupadas</b>	31
Viviendas desocupadas(No Dieron Información)	15
Iglesias	0
Centro Comunal	0
Escuela	0
Kinder	0
Cesar – Césamo	0
<b>Negocios</b>	0
Edificio Gubernamental	0
Otros (establo)	0
<b>Total edificaciones</b>	46

REPORTE - FRECUENCIA SIMPLE

Fecha Inicio: Fecha Final: Departamento: 08 - FRANCISCO MORAZAN  
Comunidad: 002 - APALILE y Altos de Santa Ana /

Municipio: 0822 - SANTA ANA

=== A. DATOS DEMOGRÁFICOS ===

12. Datos de la Familia

Orden	Descripción	Cantidad	% Hombres	% Mujeres	% Hombres Leen	% Mujeres Leen	% Hombres no Leen	% Mujeres no Leen	%					
1	Menores de 1 año	0	0	0	0	0								
2	De 1 a 4 años	6	8.57	3	9.09	3	8.11							
3	De 5 a 6 años	1	1.43	1	3.03	0	0.00	0	0.00					
4	De 7 a 12 años	14	20.00	7	21.21	7	18.92	7	24.14					
5	De 13 a 15 años	2	2.86	2	6.06	0	0.00	2	6.90					
6	De 16 a 18 años	6	8.57	4	12.12	2	5.41	4	13.79					
7	De 19 a 23 años	6	8.57	1	3.03	5	13.51	1	3.45					
8	De 24 a 30 años	7	10.00	1	3.03	6	16.22	1	3.45					
9	De 31 a 40 años	14	20.00	7	21.21	7	18.92	7	24.14					
10	De 41 a 50 años	5	7.14	3	9.09	2	5.41	3	10.34					
11	De 51 a 64 años	5	7.14	3	9.09	2	5.41	3	10.34					
12	De 65 años y mas	4	5.71	1	3.03	3	8.11	1	3.45					
<b>Total</b>		<b>70</b>		<b>33</b>		<b>37</b>		<b>29</b>		<b>34</b>		<b>1</b>		<b>0</b>

P.12.1 Analfabetismo por rangos de edad

Orden	Descripción	Cantidad	%
4	De 7 a 12 años	0	0
5	De 13 a 15 años	0	0
6	De 16 a 18 años	0	0
7	De 19 a 23 años	0	0
8	De 24 a 30 años	0	0
9	De 31 a 40 años	0	0
10	De 41 a 50 años	0	0
11	De 51 a 64 años	0	0
12	De 65 años y mas	0	0
<b>Total</b>		<b>0</b>	

P.12.2 Cantidad de personas por edad y sexo

Edad	Cantidad Hombres	Cantidad Mujeres	Total
1	1	1	2

## Barrio Apalile y Altos de Santa Ana

En los barrios Apalile y los Encuentros son dos barrios cercanos y habitan aproximadamente 70 personas en las 16 casas que dieron información donde 33 son mujeres y 37 hombres de ellos solo un hombre no sabe leer, hay un total de 2 madres solteras no hay padres solteros y no se dieron nacimientos el año anterior al levantamiento de información, había una mujer en gestación en el rango de edad de 30 a 34 años, no se dan muertes durante el parto ni durante el embarazo. Tres familias planifican una mujer con operación, una con DIU y una con pastilla, no se han dado muertes de menores de cinco años. Las infecciones respiratorias agudas es una de las enfermedades que más se manifiestan dándose 6 casos, 2 casos de diabetes y hay dos personas con discapacidad. Todas las personas en los diferentes rangos de edad cuentan con todas las vacunas. Se han presentado 4 casos de violencia en los barrios en los cuales dos de las personas que dieron información fueron víctimas de esos casos de violencia, tres representantes de las familias que dieron información aseguraron no sentirse seguros por motivos de robos y riñas, la participación es pareja entre hombres y mujeres.

El 62.5% de los hogares de los barrios de Apalile y Los Encuentros reciben agua domiciliar por acueducto, 12.5% la recibe de pozo comunal y en igual porcentaje que presenta 2 familias acarrear agua de pozo o quebrada, un 25% de las familias cuentan con reservorio de agua, 43.75% de las familias tienen inodoro o servicio sanitario y en igual porcentaje los que tienen letrina o fosa séptica, el 87.5% de los hogares cuenta con el servicio de energía eléctrica domiciliar, 56.25% contrata servicios de telefonía celular o móvil, y el 100% de los barrios tiene alumbrado público.

Cinco de las 16 familias trabajan la tierra y quienes la trabajan son los hombres de la familia, de las 6 familias que trabajan la tierra cinco son propietarios de ellas y tienen dominio útil o

pleno de ella, la otra familia la alquila, producen alimentos para la familia no tienen excedentes, tuvieron de cosecha 34 quintales de maíz y 16 de frijol, las seis familias tienen huerto en sus viviendas.

De las 70 personas 29 están en edad para estudiar son 15 hombres y 14 mujeres de ellos 24 si están estudiando el resto que son 3 hombres y 2 mujeres no lo hacen. Son 58 personas las que están en el rango de edad de fuerza de ingreso de ellos 27 hombres y 31 mujeres de ellos 12 personas están empleadas, el rango de ingreso familiar sea que trabajen o no es 50% de las familias tienen ingresos mensuales menores a L. 1000, 25% con ingresos entre L. 8001-12000, 18.75% con ingresos de L. 4001-8000 y un 6.25% con ingresos mensuales de L. 12001-20000. Un total de 29.31% de la población se encuentra estudiando, y 25.86% se dedica a ser ama de casa.

El 100% de las familias habita en vivienda tipo casa, de las cuales 13 de las 16 familias son propietarios, 1 familia está alquilando y 2 están en casa prestada, de las 13 familias que son dueños 6 poseen dominio pleno y 7 dominio útil, el 43.75% de las viviendas presentan problemas de repello, 18.75% problemas en los techos pero un 37.5% dijo no tener ningún problema, los techos de las viviendas son en un 62.5% de las viviendas techo de lamina de metal, 25% tiene teja de barro, 6.25% de las viviendas tienen techo realizado con desechos y el mismo porcentaje las que tienen loza de concreto. Un 43.75% de las viviendas están construidas de adobe, 37.5% de los hogares están hechos de bloque y 18.75% están construidas de madera, 8 de los casos tienen piso de plancha de cemento, 2 casas tienen piso de cerámica en igual cantidad las que tienen piso de mosaico y piso de madera rústica. El 50% de las viviendas están en condiciones regulares, 43.75% en buenas condiciones, 14 de las 16 viviendas tienen cocina, 13 dentro de la vivienda y una en el corredor, el 4.45% de las familias cocina con electricidad, 22.73% utiliza eco fogón y leña y 9.09% de las familias cocina con gas kerosene. 62.5% de las familias consume agua de botellón, un 12.5% consume agua filtrada y en el mismo porcentaje los que consumen agua hervida. El 100% de las viviendas tienen un baño y en el 87.5% de los hogares solo habita una familia. Se dio un caso de emigración de uno de los miembros de familia esto por causas económicas.

REPORTE - ANEXOS LINEA BASE DEMOGRAFICA Y SOCIOECONOMICA DEL MUNICIPIO

Fecha Inicio: 1969-12-31  
Municipio: 0822 - SANTA ANA

Fecha Final: 1969-12-31  
Comunidad: 002 - APALILE y Altos de Santa Ana /

Departamento: 08 - FRANCISCO  
MORAZAN

Temáticas	Indicadores de Línea Base	Cantidad	Porcentaje
Datos Generales sobre Población	Viviendas Encuestadas	16	
	Población Total	70	
	Población Masculina	33	47.14
	Población Femenina	37	52.86
	Promedio de personas por vivienda		4.38
	De 1 a 4 años	6	8.57
	De 5 a 6 años	1	1.43
	De 7 a 12 años	14	20
	De 13 a 15 años	2	2.86
	De 16 a 18 años	6	8.57
	De 19 a 23 años	6	8.57
	De 24 a 30 años	7	10
	De 31 a 40 años	14	20
	De 41 a 50 años	5	7.14
	De 51 a 64 años	5	7.14
De 65 años y mas	4	5.71	
Fuerza de Trabajo	Población de edad de trabajar(PET)	58	
	Población económicamente activa(PEA)	25	43.1
	Población económicamente activa(PEA) ocupada	8	32
	Población económicamente activa(PEA) desocupada	17	68
	Tasa de empleo		
	Población económicamente inactiva(PEI)	33	56.9
	Población en que su ocupación es como empleado	8	100
	Población en que su ocupación es como empleado sector comercial	0	0
	Población en que su ocupación es como empleado sector industrial	0	0
	Población en que su ocupación es como empleado sector servicio	8	100
	Población en que su ocupación es trabaja por cuenta propia	0	
	Población en que su ocupación es que trabaja sector primario	0	
	Población en que su ocupación es que trabaja sector secundario	0	
	Población en que su ocupación es que trabaja sector terciario	0	
	# de empleos generados en cualquier sector productivo	0	0
# Promedio de hogares con ingreso diario per capita menor de un \$1	8	50	
# Promedio de hogares con ingreso diario per capita entre \$1 y \$2	0	0	
# Promedio de hogares con ingreso diario per capita mayor que \$2	8	50	
# de hogares que su ingreso les ajusta para alimentarse los 3 tiempos	14	87.5	
# de hogares que su ingreso les ajusta para alimentarse los 2 tiempos	1	6.25	
# de hogares que su ingreso les ajusta para alimentarse 1 tiempo	1	6.25	
Ingresos por remesas	# de hogares que reciben remesas	0	0
	# de hogares que reciben remesas menos de Lps. 1000	0	
	# de hogares que reciben remesas entre Lps. 1001 y 2000	0	
	# de hogares que reciben remesas de Lps. 2001 en adelante	0	
Ingresos Mensuales Familiares	# de hogares que reciben ingresos menores Lps. 1000	8	50
	# de hogares que reciben ingresos entre Lps. 1001 y 2000	0	0
	# de hogares que reciben ingresos entre Lps. 2001 y 4000	0	0
	# de hogares que reciben ingresos entre Lps. 4001 y 8000	3	18.75
	# de hogares que reciben ingresos entre Lps. 8001 y 12000	4	25
	# de hogares que reciben ingresos entre Lps. 12001 y 20000	1	6.25
	# de hogares que reciben ingresos entre Lps. 20001 y 30000	0	0
	# de hogares que reciben ingresos entre Lps. 30001 y 50000	0	0
# de hogares que reciben ingresos mayores que Lps. 50000	0	0	
Eduación	Datos sobre población estudiantil		
	# de niños(a) en edad de estudiar	29	41.43
	# de niños(a) en edad de estudiar que actualmente estudian	24	82.76
	# de niños(a) en edad de estudiar que actualmente no estudian	5	17.24
	# de niños en edad de estudiar	15	51.72
	# de niñas en edad de estudiar	14	48.28
	# de niños que estudian sin edad de estudiar	2	2.86
	# de niñas que estudian sin edad de estudiar	5	7.14
# de niños(a) que estudian sin edad de estudiar	7	10	

Temáticas	Indicadores de Línea Base	Cantidad	Porcentaje
	# de niños(a) en edad pre-escolar	0	0
	# de niños(a) en edad pre-escolar que estudian	0	
	# de niños(a) en edad primaria	12	41.38
	# de niños(a) en edad primaria que estudian	11	91.67
	# de niños(a) en edad de plan básico	11	37.93
	# de niños(a) en edad de plan básico que estudian	10	90.91
Estudios diversificados	# de niños(a) en edad de diversificado	6	20.69
	# de niños(a) en edad de diversificado que estudian	3	50
Estudios universitarios	# de jóvenes en edad de estudiar en universidad	0	0
	# de jóvenes en edad de estudiar en universidad que estudian	0	
Escolaridad promedio(PN)	Tasa de escolaridad promedio( <b>investigar en centro educativo</b> )		
	Población fuerza de trabajo emergente	8	13.79
	Población fuerza de trabajo emergente que estudia en secundaria	6	10.34
Género			
	# de niños(a) que estudian en preescolar	0	0
	# de niños que estudian en preescolar	0	
	# de niñas que estudian en preescolar	0	
	# de niños(a) que estudian en primaria	11	45.83
	# de niños que estudian en primaria	7	63.64
	# de niñas que estudian en primaria	4	36.36
	# de niños(a) que estudian en secundaria (plan básico)	10	41.67
	# de niños que estudian en secundaria (plan básico)	4	40
	# de niñas que estudian en secundaria (plan básico)	6	60
	# de niños(a) que estudian en diversificado	3	12.5
	# de niños que estudian en diversificado	1	33.33
	# de niñas que estudian en diversificado	2	66.67
	# de jóvenes que estudian en universidad	0	0
	# de hombres que estudian universidad	0	
	# de mujeres que estudian universidad	0	
Fuerza de trabajo	# de hombres en edad de trabajar	27	46.55
	# de mujeres en edad de trabajar	31	53.45
	# de hombres que trabajan remuneradamente (ocupación)	7	12.07
	# de mujeres que trabajan remuneradamente (ocupación)	5	8.62
	# de hombres fuerza de trabajo emergente que estudian secundaria	4	6.9
	# de mujeres fuerza de trabajo emergente que estudian secundaria	2	3.45
Jejes(a) de hogar	# Madres solteras	2	5.41
	# Padres solteros	0	0
	Tasa de embarazos en adolescentes(PN) (13 a 21 años)( <b>Investigar en centro de salud</b> )		
Salud			
	# de niños menos de 5 años	6	8.57
	# de niños muertos menos de 5 años en el año anterior	0	0
	# muertes infantiles por 1000 niños nacidos vivos		
	# de partos atendidos durante el año anterior	0	
	Total de niños(a) nacidos en el año anterior		
	# de partos atendidos en centro de salud	0	
	# de partos atendidos en materno infantil	0	
	# de partos atendidos en hospital	0	
	# de partos atendidos en clínica privada	0	
	# de partos atendidos en otros centros de salud	0	
Objetivo No.3	# de madres murieron antes del parto año anterior	0	
	# de madres murieron durante del parto año anterior	0	
	# de madres murieron post parto año anterior	0	
	Tasa de mortalidad materna por cada 1000 partos		
	# de personas que se enfermaron de Infecciones respiratorias agudas	6	0.26
	# de personas que se enfermaron de Dengue Clásico	1	0.04
	# de personas que se enfermaron de ZIKA	1	0.04
	# de personas que se enfermaron de Chicunguya	1	0.04
	# de personas que se enfermaron de Hipertension Arterial	1	0.04
	# de personas que se enfermaron de Diábetes	2	0.09

Temáticas	Indicadores de Línea Base	Cantidad	Porcentaje
	# de personas que se enfermaron de Asma bronquial	1	0.04
	# de personas que se enfermaron de Consumo de alcohol	1	0.04
	# de personas que se enfermaron de Diarreas	1	0.04
	# de personas que se enfermaron de Discapacidad	2	0.09
Servicios públicos	# de viviendas con servicio de Agua de pozo propio	0	0.00
	# de viviendas con servicio de Agua domiciliar de pozo comunal	2	12.50
	# de viviendas con servicio de Acarrea agua de río o quebrada	2	12.50
	# de viviendas con servicio de Agua domiciliar por acueducto	10	62.50
	# de viviendas con servicio de Agua llave pública / fuente	0	0.00
	# de viviendas con servicio de Reservorio de agua lluvia	4	25.00
	# de viviendas con servicio de Inodoro o servicio sanitario	7	43.75
	# de viviendas con servicio de Letrina de fosa simple	2	12.50
	# de viviendas con servicio de Letrina de fosa séptica	7	43.75
	# de viviendas con servicio de Usa letrina	0	0.00
	# de viviendas con servicio de Recolección de basura	2	12.50
	# de viviendas con servicio de Aseo de calles	2	12.50
	# de viviendas con servicio de Energía eléctrica domiciliar	14	87.50
	# de viviendas con servicio de Teléfono (HONDUTEL)	0	0.00
	# de viviendas con servicio de Teléfono (Celular móvil o fijo)	9	56.25
	# de viviendas con servicio de Alumbrado público	16	100.00
	# de viviendas con servicio de Mantenimiento de calles	1	6.25
Vivienda	# total de viviendas y edificaciones	16	
	# de edificaciones públicas y privadas		
	# de viviendas		
	# de viviendas desocupadas		
	# de viviendas ocupadas		
Material de construcción	# de viviendas construidas de adobe	7	43.75
	# de viviendas construidas de bloque	6	37.5
	# de viviendas construidas de ladrillo	0	0
	# de viviendas construidas de bahareque	0	0
	# de viviendas construidas de madera	3	18.75
	# de viviendas construidas de desperdicios	0	0
	# de viviendas construidas de yugua	0	0
Tenencia de la vivienda	# de familias con vivienda propia totalmente pagada	13	81.25
	# de familias con vivienda propia pagando	0	0
	# de familias alquilando vivienda	1	6.25
	# de familias con vivienda cedida o prestada	2	12.5
	# de familias con vivienda propia pagada y dominio pleno	6	46.15
	# de familias con vivienda propia pagada y dominio útil	7	53.85
	# de familias con vivienda propia pagada y dominio ocupación	0	0
	# de familias con vivienda propia pagada y dominio posesión	0	0
Problemas principales de las viviendas	# de viviendas que no tienen repello	7	43.75
	# de viviendas que no tienen repello externo	0	0
	# de viviendas que no tienen repello interno	1	14.29
	# de viviendas sin repello ambos	6	85.71
	# de viviendas con piso de tierra	1	6.25
	# de viviendas sin cielo falso	2	12.5
	# de viviendas con techo en mal estado	3	18.75
	# de viviendas problemas estructurales	1	6.25
	# de viviendas sin problemas	6	37.5
Condiciones de la vivienda	# de viviendas en buenas condiciones	7	43.75
	# de viviendas en regulares condiciones	8	50
	# de viviendas en malas condiciones	1	6.25
Consumo energético para cocinar	# de viviendas que utilizan electricidad para cocinar	10	62.5
	# de viviendas que utilizan el gas volátil para cocinar	0	0
	# de viviendas que utilizan kerosén para cocinar	2	12.5
	# de viviendas que utilizan kerosén eco fogón	5	31.25

Temáticas	Indicadores de Línea Base	Cantidad	Porcentaje
Espacios de la vivienda	# de viviendas que utilizan leña para cocinar	5	31.25
	# de viviendas con sin piezas	0	0
	# de viviendas con una sola pieza	2	12.5
	# de viviendas con dos piezas	2	12.5
Viviendas con baños	# de viviendas con tres o mas piezas	12	75
	# de viviendas sin baño	0	0
	# de viviendas con un baño	16	100
Dormitorios por vivienda	# de viviendas con dos a mas baños	0	0
	# de viviendas que tiene sin dormitorios	0	0
	# de viviendas que tiene una pieza como dormitorio	6	37.5
	# de viviendas que tiene dos piezas como dormitorio	5	31.25
Familias por vivienda	# de viviendas que tiene tres o mas piezas como dormitorio	5	31.25
	# de viviendas sin una familia	0	0
	# de viviendas con una familia	14	87.5
	# de viviendas con dos familias	1	6.25
Emigración	# de viviendas con tres o mas familias	1	6.25
	# hogares con algún miembro emigrado	1	6.25
	# hogares con ningún miembro emigrado	15	93.75
	# hogares con alguna mujer que haya emigrado	1	6.25
Acceso al crédito	# hogares con algún hombre que haya emigrado	1	6.25
	# hogares con un miembro haya obtenido algún préstamo	0	0
	# hogares sin un miembro haya obtenido algún préstamo	16	100
	# hogares con alguna mujer con préstamo	0	0
Seguridad Alimentaria	# hogares con algun hombre con préstamo	0	0
	# hogares que producen alimentos	5	31.25
	# hogares que NO producen alimentos	11	68.75
	# hogares que producen alimentos para autoconsumo	4	80
	# hogares que NO producen alimentos para autoconsumo	1	20
	# hogares que tienen huerto en su vivienda	6	37.5
	# hogares que NO tienen huerto en su vivienda	10	62.5
	# hogares que cuentan con animales de granja	14	87.5
Tenencia de la Tierra	# hogares que NO cuentan con animales de granja	2	12.5
	# hogares con tierra propia totalmente pagada	4	25
	# hogares con tierra propia pagando	0	0
	# hogares con tierra alquilada	1	6.25
	# hogares con tierra prestada	0	0
	# hogares con tierra en litigio	0	0
	# hogares con tierra comunal	0	0
	# hogares no tienen tierra	11	68.75
Violencia	# hogares con sistema de riego	0	0
	# jef@s de familia conocen casos de violencia intrafamiliar	4	25
	# jef@s de familia le ha sucedido o familia caso de violencia ultimo año	2	12.5
Participación	# jef@s de familia se sienten segur@s en comunidad	13	81.25
	# de hombres que participan en organizaciones(> 18)	4	25
	# de mujeres que participan en organizaciones(> 18)	4	16
	# de viviendas donde participan solo un hombre	4	25
	# de viviendas donde participan dos mujeres y mas	0	0

## Municipio de: Santa Ana, Francisco Morazan

### Levantamiento de Indicadores Socio Economicos: De altos De Santa Ana Apalile

N° Vivienda	Nombre de jefe de Familia	Ocupada	Desocupada.	Edificio, publico	Estado Vivienda (llenado después de levantada boleta)		
					Otro	B	R
1	Lionila Sierra	X				X	
2	Carolina Sanchez	X			X		
3	Melvin Figueroa Silva	X			X		
4	Ana Delia Santos Sierra	X				X	
5	Evestina Perez	X				X	
6	Jaime Rodriguez	X			X		
7	Yunior Israel Zeron	X				X	
8	Antonio Cruz	X				X	
9	Rigoberto Sandrez	X				X	
10	ingrid Leonor Izaguirre	X			X		
11	Moises Rodriguez	X			X		
12	Delmi Matute	X				X	
13	Angelica Ochoa	X					X
14	Jenny Rodriguez	X			X		
15	Jose Israel Aguilar	X				X	
16	Maria Cecilia Rodriguez	X			X		
17	Gloria Valladarez		X				
18	Jorge Alberto Sandrez Garcia		X				
19	Elsa Rodriguez		X				
20	Lorena		X				
21	Wendy Vasquez		X				
22	Brenda Leticia Santos Sierra		X				
23	Vilma Sierra		X				
24	Alonzo Valladarez		X				
25	Kenia Vanesa Rodriguez		X				
26	Brayan Martinez		X				
27	Doris Izaguirre		X				
28	Orbelina Rodriguez		X				
29	Dina Ivon Lopez		X				
30	Manuel Lopez		X				
31	Hermelinda Flores		X				
32	Arturo Rodriguez		X				
33	Randulfo Rodriguez		X				
34	Evelin Patricia Hernandez		X				

## CUADRO RESUMEN

Descripción Edificación	#
<b>Viviendas ocupadas</b>	16
Viviendas desocupadas(No Dieron Información)	18
Iglesias	0
Centro Comunal	0
Escuela	0
Kinder	0
Cesar – Césamo	0
<b>Negocios</b>	0
Edificio Gubernamental	0
Otros (establo)	0
<b>Total edificaciones</b>	34

REPORTE - FRECUENCIA SIMPLE

Fecha Inicio: Fecha Final:  
Comunidad: 025 - Los Patios /

Departamento: 08 - FRANCISCO MORAZAN

Municipio: 0822 - SANTA ANA

=== A. DATOS DEMOGRÁFICOS ===

12. Datos de la Familia

Orden	Descripción	Cantidad	% Hombres	% Mujeres	% Hombres Leen	% Mujeres Leen	% Hombres no Leen	% Mujeres no Leen	%
1	Menores de 1 año	0	0	0	0	0			
2	De 1 a 4 años	11	5.98	6	7.06	5	5.05		
3	De 5 a 6 años	6	3.26	1	1.18	5	5.05	0	0.00
4	De 7 a 12 años	14	7.61	7	8.24	7	7.07	7	8.97
5	De 13 a 15 años	6	3.26	2	2.35	4	4.04	2	2.56
6	De 16 a 18 años	19	10.33	6	7.06	13	13.13	6	7.69
7	De 19 a 23 años	25	13.59	12	14.12	13	13.13	12	15.38
8	De 24 a 30 años	32	17.39	17	20.00	15	15.15	17	21.79
9	De 31 a 40 años	20	10.87	12	14.12	8	8.08	12	15.38
10	De 41 a 50 años	19	10.33	5	5.88	14	14.14	5	6.41
11	De 51 a 64 años	20	10.87	12	14.12	8	8.08	12	15.38
12	De 65 años y mas	12	6.52	5	5.88	7	7.07	5	6.41
<b>Total</b>		<b>184</b>	<b>85</b>	<b>99</b>	<b>78</b>	<b>89</b>	<b>1</b>	<b>5</b>	

P.12.1 Analfabetismo por rangos de edad

Orden	Descripción	Cantidad	%
4	De 7 a 12 años	0	0
5	De 13 a 15 años	0	0
6	De 16 a 18 años	0	0
7	De 19 a 23 años	0	0
8	De 24 a 30 años	0	0
9	De 31 a 40 años	0	0
10	De 41 a 50 años	0	0
11	De 51 a 64 años	0	0
12	De 65 años y mas	0	0
<b>Total</b>		<b>0</b>	

P.12.2 Cantidad de personas por edad y sexo

Edad	Cantidad Hombres	Cantidad Mujeres	Total
1	3	3	6

## Frecuencia de comunidad de Los Patios

En la comunidad de los Patios habita un aproximado de 184 personas de los cuales 85 son hombres y 99 mujeres de ellos 16 personas no saben leer que son 1 hombre y 5 mujeres habitan en la zona 19 madres solteras y 1 padre soltero. En el año anterior al levantamiento se dio un total de 3 nacimientos 1 niño y 2 niñas el promedio de edad de las madres 19 años, al momento de levantamiento de información había tres mujeres en periodo de gestación que estaban entre la edad de 15 a 19 años, los tres nacimientos que se dieron fueron en el hospital, no se dan muertes de madres durante el embarazo o durante el parto, de las 43 familias de las que obtuvo información solo tres planifican todas con el método de la inyección, las enfermedades que afectan a los habitantes de la comunidad son 14 personas afectadas con infecciones respiratorias agudas, 8 personas que padecen hipertensión arterial, 3 personas que padecen diabetes y 2 de asma bronquial. Solo una persona menor de 9 años no tiene las vacunas correspondientes. No se dan casos de violencia y de las 43 familias 4 jefes de hogar aseguraron no sentirse seguros por motivos de robos, maras y venta de droga, 12 personas están participando en organizaciones.

Los datos obtenidos en servicios públicos son que el 90.7% de las familias reciben agua domiciliar por acueducto, 16.28% la recibe de pozo comunal, 13.95% tienen pozo en sus hogares y un 13.95% de llave pública o fuente, 62.79% de las familias tienen inodoro o servicio sanitario, 16.28% tiene letrina de fosa simple y un 18.6% letrina de fosa séptica, el 95.35% de las familias cuenta con servicio de energía eléctrica domiciliar, 65.12% contrata los servicios de telefonía celular o móvil, en un 90.7% se ha electrificado con alumbrado público la comunidad de Los Patios. En un 39.53% se le ha dado mantenimiento a las calles.

Diez de las 43 familias trabajan la tierra, la trabajan 12 hombres y 1 mujer, la tierra que trabajan es tierra propia de la cual 8 familias poseen dominio pleno y el resto dominio útil, producen alimento en la familia para autoconsumo, sin obtener excedentes para la venta, durante el año anterior al levantamiento se produjeron 24 quintales de maíz y 6 de frijoles, 9 familias tienen huerto en sus hogares.

Hay un aproximado de 70 personas que están en el rango de edad para estudiar de las cuales 28 son hombres y 42 mujeres, de ellos 47 personas si están estudiando y el resto que no lo hace son 11 hombres y 12 mujeres. El número de personas que forman parte de la fuerza de ingreso es de 158 personas 73 hombres y 85 mujeres, de ellos 52 se encuentran empleados o trabajan por cuenta propia reciben ingreso por sus labores, los ingresos mensuales de las familias tomando en cuenta los que si trabajan y los que no lo hacen es 30.23% de las familias tienen ingresos de L. 2001-4000, 20.93% de las familias reciben ingresos de L. 4001-8000, un 18.6% de las familias sobreviven con menos de L. 1000 mensuales, un 11.63% tienen ingresos mensuales de L. 12001-20000 y un 4.65 con ingreso de L. 30001-50000.

El 100% de las familias habita en hogares tipo casa, de las cuales el 86.05% de las familias son propietarios y de ellos 17 poseen dominio pleno y 20 dominio útil, 4 familias se encuentran alquilando y 2 están en vivienda prestada, los problemas que presentan las viviendas el 37.21% tiene problemas de repello, el 18.6% de los hogares tiene problemas con los techos, 6.98% tienen problemas estructurales y un 39.53% de los dueños de hogar dijeron no tener ningún problema.

El material de construcción de las viviendas el 58.14% de las viviendas está construida de bloque, 20.93% están construidas de ladrillo y en el mismo porcentaje de las que están hechas de bloque, el material de los techos es 44.19% es de lamina de metal, 32.56% es de teja de barro, el 16.28% de los techos esta hecho de lamina de asbesto y un 4.62% es de desechos, el piso de los hogares es de 53.49% esta de plancha de cemento, 27.91% de los hogares tiene piso de mosaico, un 6.98% de los hogares tiene piso de cerámica. El 44.19% de las viviendas se encuentran en buenas condiciones, y el 39.53% en condiciones regulares. El 95.35% de los hogares tiene cocina, el 50.98% de las familias utiliza leña para cocinar, 25.49% lo hace con electricidad y un 19.61% tiene en sus hogares eco fogón y es lo que usan para cocinar. El 93.02% de los hogares cuenta con un baño, 2.33% no tiene ni uno y en el mismo porcentaje los que tienen dos o más baños en sus hogares. El 30.23% de las familias que habita en los Patios consume agua no tratada, 25.58% consumen agua de botellón, un 23.26% consume agua clorada y un 16.28% de las familias consumen agua filtrada. En el 88.37% de las viviendas habita solo una familia, en el 9.3% habitan dos o más familias y en el 2.33% que representa una vivienda no habita nadie. Se han dado 8 casos de emigración todos por razones económicas.

REPORTE - ANEXOS LINEA BASE DEMOGRAFICA Y SOCIOECONOMICA DEL MUNICIPIO

Fecha Inicio: 1969-12-31

Fecha Final: 1969-12-31

Departamento: 08 - FRANCISCO

Municipio: 0822 - SANTA ANA

Comunidad: 025 - Los Patios /

MORAZAN

Temáticas	Indicadores de Línea Base	Cantidad	Porcentaje
Datos Generales sobre Población	Viviendas Encuestadas	43	
	Población Total	184	
	Población Masculina	85	46.20
	Población Femenina	99	53.80
	Promedio de personas por vivienda		4.28
	De 1 a 4 años	11	5.98
	De 5 a 6 años	6	3.26
	De 7 a 12 años	14	7.61
	De 13 a 15 años	6	3.26
	De 16 a 18 años	19	10.33
	De 19 a 23 años	25	13.59
	De 24 a 30 años	32	17.39
	De 31 a 40 años	20	10.87
	De 41 a 50 años	19	10.33
	De 51 a 64 años	20	10.87
De 65 años y mas	12	6.52	
Fuerza de Trabajo	Población de edad de trabajar(PET)	158	
	Población económicamente activa(PEA)	85	53.8
	Población económicamente activa(PEA) ocupada	49	57.65
	Población económicamente activa(PEA) desocupada	36	42.35
	Tasa de empleo		
	Población económicamente inactiva(PEI)	73	46.2
	Población en que su ocupación es como empleado	31	86.11
	Población en que su ocupación es como empleado sector comercial	2	6.45
	Población en que su ocupación es como empleado sector industrial	3	9.68
	Población en que su ocupación es como empleado sector servicio	26	83.87
	Población en que su ocupación es trabaja por cuenta propia	5	13.89
	Población en que su ocupación es que trabaja sector primario	5	100
	Población en que su ocupación es que trabaja sector secundario	0	0
	Población en que su ocupación es que trabaja sector terciario	0	0
	# de empleos generados en cualquier sector productivo	0	0
	# Promedio de hogares con ingreso diario per capita menor de un \$1	8	18.6
	# Promedio de hogares con ingreso diario per capita entre \$1 y \$2	1	2.33
# Promedio de hogares con ingreso diario per capita mayor que \$2	34	79.07	
# de hogares que su ingreso les ajusta para alimentarse los 3 tiempos	42	97.67	
# de hogares que su ingreso les ajusta para alimentarse los 2 tiempos	1	2.33	
# de hogares que su ingreso les ajusta para alimentarse 1 tiempo	0	0	
Ingresos por remesas	# de hogares que reciben remesas	1	2.33
	# de hogares que reciben remesas menos de Lps. 1000	0	0
	# de hogares que reciben remesas entre Lps. 1001 y 2000	0	0
	# de hogares que reciben remesas de Lps. 2001 en adelante	1	100
Ingresos Mensuales Familiares	# de hogares que reciben ingresos menores Lps. 1000	8	18.6
	# de hogares que reciben ingresos entre Lps. 1001 y 2000	2	4.65
	# de hogares que reciben ingresos entre Lps. 2001 y 4000	13	30.23
	# de hogares que reciben ingresos entre Lps. 4001 y 8000	9	20.93
	# de hogares que reciben ingresos entre Lps. 8001 y 12000	5	11.63
	# de hogares que reciben ingresos entre Lps. 12001 y 20000	3	6.98
	# de hogares que reciben ingresos entre Lps. 20001 y 30000	1	2.33
	# de hogares que reciben ingresos entre Lps. 30001 y 50000	2	4.65
	# de hogares que reciben ingresos mayores que Lps. 50000	0	0
Educación			
Datos sobre población estudiantil	# de niños(a) en edad de estudiar	70	38.04
	# de niños(a) en edad de estudiar que actualmente estudian	47	67.14
	# de niños(a) en edad de estudiar que actualmente no estudian	23	32.86
	# de niños en edad de estudiar	28	40
	# de niñas en edad de estudiar	42	60
	# de niños que estudian sin edad de estudiar	8	4.35
	# de niñas que estudian sin edad de estudiar	15	8.15
	# de niños(a) que estudian sin edad de estudiar	23	12.5

Temáticas	Indicadores de Línea Base	Cantidad	Porcentaje
	# de niños(a) en edad pre-escolar	3	4.29
	# de niños(a) en edad pre-escolar que estudian	3	100
	# de niños(a) en edad primaria	29	41.43
	# de niños(a) en edad primaria que estudian	14	48.28
	# de niños(a) en edad de plan básico	15	21.43
	# de niños(a) en edad de plan básico que estudian	13	86.67
Estudios diversificados	# de niños(a) en edad de diversificado	13	18.57
	# de niños(a) en edad de diversificado que estudian	8	61.54
Estudios universitarios	# de jóvenes en edad de estudiar en universidad	10	14.29
	# de jóvenes en edad de estudiar en universidad que estudian	9	90
Escolaridad promedio(PN)	Tasa de escolaridad promedio( <b>investigar en centro educativo</b> )		
	Población fuerza de trabajo emergente	25	15.82
	Población fuerza de trabajo emergente que estudia en secundaria	13	8.23
Género			
	# de niños(a) que estudian en preescolar	3	6.38
	# de niños que estudian en preescolar	1	33.33
	# de niñas que estudian en preescolar	2	66.67
	# de niños(a) que estudian en primaria	14	29.79
	# de niños que estudian en primaria	6	42.86
	# de niñas que estudian en primaria	8	57.14
	# de niños(a) que estudian en secundaria (plan básico)	13	27.66
	# de niños que estudian en secundaria (plan básico)	5	38.46
	# de niñas que estudian en secundaria (plan básico)	8	61.54
	# de niños(a) que estudian en diversificado	8	17.02
	# de niños que estudian en diversificado	2	25
	# de niñas que estudian en diversificado	6	75
	# de jóvenes que estudian en universidad	9	19.15
	# de hombres que estudian universidad	3	33.33
	# de mujeres que estudian universidad	6	66.67
Fuerza de trabajo	# de hombres en edad de trabajar	73	46.2
	# de mujeres en edad de trabajar	85	53.8
	# de hombres que trabajan remuneradamente (ocupación)	29	18.35
	# de mujeres que trabajan remuneradamente (ocupación)	23	14.56
	# de hombres fuerza de trabajo emergente que estudian secundaria	4	2.53
	# de mujeres fuerza de trabajo emergente que estudian secundaria	9	5.7
Jejes(a) de hogar	# Madres solteras	19	19.19
	# Padres solteros	1	1.18
	Tasa de embarazos en adolescentes(PN) (13 a 21 años)( <b>Investigar en centro de salud</b> )		
Salud			
	# de niños menos de 5 años	13	7.07
	# de niños muertos menos de 5 años en el año anterior	0	0
	# muertes infantiles por 1000 niños nacidos vivos		
	# de partos atendidos durante el año anterior	3	
	Total de niños(a) nacidos en el año anterior	3	
	# de partos atendidos en centro de salud	0	0
	# de partos atendidos en materno infantil	0	0
	# de partos atendidos en hospital	3	100
	# de partos atendidos en clínica privada	0	0
	# de partos atendidos en otros centros de salud	0	0
Objetivo No.3	# de madres murieron antes del parto año anterior	0	
	# de madres murieron durante del parto año anterior	0	
	# de madres murieron post parto año anterior	0	
	Tasa de mortalidad materna por cada 1000 partos		0
	# de personas que se enfermaron de Infecciones respiratorias agudas	14	0.59
	# de personas que se enfermaron de Dengue Clásico	1	0.04
	# de personas que se enfermaron de Chagas	1	0.04
	# de personas que se enfermaron de Chicunguya	2	0.08
	# de personas que se enfermaron de Hipertension Arterial	8	0.33
	# de personas que se enfermaron de Diabetes	3	0.13

Temáticas	Indicadores de Línea Base	Cantidad	Porcentaje
	# de personas que se enfermaron de Asma bronquial	2	0.08
	# de personas que se enfermaron de Consumo de alcohol	1	0.04
	# de personas que se enfermaron de De la piel	1	0.04
	# de personas que se enfermaron de Discapacidad	1	0.04
Servicios públicos	# de viviendas con servicio de Agua de pozo propio	6	13.95
	# de viviendas con servicio de Agua domiciliar de pozo comunal	7	16.28
	# de viviendas con servicio de Acarrea agua de río o quebrada	1	2.33
	# de viviendas con servicio de Agua domiciliar por acueducto	39	90.70
	# de viviendas con servicio de Agua llave pública / fuente	6	13.95
	# de viviendas con servicio de Reservorio de agua lluvia	3	6.98
	# de viviendas con servicio de Inodoro o servicio sanitario	27	62.79
	# de viviendas con servicio de Letrina de fosa simple	7	16.28
	# de viviendas con servicio de Letrina de fosa séptica	8	18.60
	# de viviendas con servicio de Usa letrina	3	6.98
	# de viviendas con servicio de Recolección de basura	8	18.60
	# de viviendas con servicio de Aseo de calles	5	11.63
	# de viviendas con servicio de Energía eléctrica domiciliar	41	95.35
	# de viviendas con servicio de Teléfono (HONDUTEL)	3	6.98
	# de viviendas con servicio de Teléfono (Celular móvil o fijo)	28	65.12
	# de viviendas con servicio de Alumbrado público	39	90.70
	# de viviendas con servicio de Mantenimiento de calles	17	39.53
Vivienda	# total de viviendas y edificaciones	43	
	# de edificaciones públicas y privadas		
	# de viviendas		
	# de viviendas desocupadas		
	# de viviendas ocupadas		
Material de construcción	# de viviendas construidas de adobe	25	58.14
	# de viviendas construidas de bloque	9	20.93
	# de viviendas construidas de ladrillo	9	20.93
	# de viviendas construidas de bahareque	0	0
	# de viviendas construidas de madera	0	0
	# de viviendas construidas de desperdicios	0	0
	# de viviendas construidas de yugua	0	0
Tenencia de la vivienda	# de familias con vivienda propia totalmente pagada	37	86.05
	# de familias con vivienda propia pagando	0	0
	# de familias alquilando vivienda	4	9.3
	# de familias con vivienda cedida o prestada	2	4.65
	# de familias con vivienda propia pagada y dominio pleno	17	45.95
	# de familias con vivienda propia pagada y dominio útil	20	54.05
	# de familias con vivienda propia pagada y dominio ocupación	0	0
	# de familias con vivienda propia pagada y dominio posesión	0	0
Problemas principales de las viviendas	# de viviendas que no tienen repello	16	37.21
	# de viviendas que no tienen repello externo	2	12.5
	# de viviendas que no tienen repello interno	0	0
	# de viviendas sin repello ambos	14	87.5
	# de viviendas con piso de tierra	1	2.33
	# de viviendas sin cielo falso	2	4.65
	# de viviendas con techo en mal estado	8	18.6
	# de viviendas problemas estructurales	3	6.98
	# de viviendas sin problemas	17	39.53
Condiciones de la vivienda	# de viviendas en buenas condiciones	19	44.19
	# de viviendas en regulares condiciones	17	39.53
	# de viviendas en malas condiciones	7	16.28
Consumo energético para cocinar	# de viviendas que utilizan electricidad para cocinar	13	30.23
	# de viviendas que utilizan el gas volátil para cocinar	0	0
	# de viviendas que utilizan kerosén para cocinar	2	4.65
	# de viviendas que utilizan kerosén eco fogón	10	23.26

Temáticas	Indicadores de Línea Base	Cantidad	Porcentaje
Espacios de la vivienda	# de viviendas que utilizan leña para cocinar	26	60.47
	# de viviendas con sin piezas	0	0
	# de viviendas con una sola pieza	1	2.33
	# de viviendas con dos piezas	2	4.65
Viviendas con baños	# de viviendas con tres o mas piezas	40	93.02
	# de viviendas sin baño	1	2.33
	# de viviendas con un baño	40	93.02
Dormitorios por vivienda	# de viviendas con dos a mas baños	2	4.65
	# de viviendas que tiene sin dormitorios	0	0
	# de viviendas que tiene una pieza como dormitorio	14	32.56
Familias por vivienda	# de viviendas que tiene dos piezas como dormitorio	17	39.53
	# de viviendas que tiene tres o mas piezas como dormitorio	12	27.91
	# de viviendas sin una familia	1	2.33
	# de viviendas con una familia	38	88.37
Emigración	# de viviendas con dos familias	4	9.3
	# de viviendas con tres o mas familias	0	0
	# hogares con algún miembro emigrado	8	18.6
	# hogares con ningún miembro emigrado	35	81.4
Acceso al crédito	# hogares con alguna mujer que haya emigrado	6	13.95
	# hogares con algún hombre que haya emigrado	3	6.98
	# hogares con un miembro haya obtenido algún préstamo	2	4.65
	# hogares sin un miembro haya obtenido algún préstamo	41	95.35
Seguridad Alimentaria	# hogares con alguna mujer con préstamo	1	50
	# hogares con algun hombre con préstamo	1	50
	# hogares que producen alimentos	12	27.91
	# hogares que NO producen alimentos	31	72.09
	# hogares que producen alimentos para autoconsumo	10	83.33
	# hogares que NO producen alimentos para autoconsumo	2	16.67
	# hogares que tienen huerto en su vivienda	9	20.93
	# hogares que NO tienen huerto en su vivienda	34	79.07
	# hogares que cuentan con animales de granja	31	72.09
Tenencia de la Tierra	# hogares que NO cuentan con animales de granja	12	27.91
	# hogares con tierra propia totalmente pagada	13	30.23
	# hogares con tierra propia pagando	0	0
	# hogares con tierra alquilada	0	0
	# hogares con tierra prestada	0	0
	# hogares con tierra en litigio	0	0
	# hogares con tierra comunal	0	0
	# hogares no tienen tierra	30	69.77
Violencia	# hogares con sistema de riego	0	0
	# jef@s de familia conocen casos de violencia intrafamiliar	0	0
	# jef@s de familia le ha sucedido o familia caso de violencia ultimo año	0	0
Participación	# jef@s de familia se sienten segur@s en comunidad	39	90.7
	# de hombres que participan en organizaciones(> 18)	7	11.11
	# de mujeres que participan en organizaciones(> 18)	5	7.69
	# de viviendas donde participan solo un hombre	7	16.28
	# de viviendas donde participan dos mujeres y mas	1	2.33

## Municipio de: Santa Ana, Francisco Morazan

### Levantamiento de Indicadores Socio Economicos: De Los Patios

N° Vivienda	Nombre de jefe de Familia	Ocupada	Desocupada.	Edificio, publico Otro	Estado Vivienda (llenado después de levantada boleta)		
					B	R	M
1	Ebgardo Alexander Ramos	X					X
2	Jorge Armando Sandres	X				X	
3	Gabriel Angel Rodriguez	X					X
4	Juan Alberto Rodriguez	X			X		
5	jose De La Cruz	X				X	
6	Maria Tomasa Avila	X					X
7	Wilfredo Sandres	X			X		
8	Maria Cristina Sandrez	X			X		
9	Juan Angel Cerrato	X				X	
10	Maria Rodriguez	X				X	
11	Bessy Rodriguez	X			X		
12	Sagrario Rodriguez	X			X		
13	Jose Ramon Rodriguez	X				X	
14	Juan pablo Garcia	X				X	
15	Veronica Ordoñez	X				X	
16	Lourdes Esther Hernandez	X			X		
17	Mariano Ayala	X			X		
18	Melvin Omar gutierrez	X					X
19	Yessica Avilez	X			X		
20	Lesby Rodriguez	X				X	
21	Natalicia Rodriguez	X					X
22	Bagoberto Alvarenga Madrith	X				X	
23	Martha Rodriguez	X				X	
24	Franklin Hernandez	X			X		
25	Martha Beatriz Rodriguez	X				X	
26	Diana Elizabeth Andrade	X					X
27	Benardina Zeron	X					X
28	Rony Vasquez	X			X		
29	Carlos Humberto Ordoñez	X				X	
30	Selvin Antonio Lagos	X			X		
31	Olga Elvir	X				X	
32	Jose De Los Santos Rodriguez	X			X		
33	Carla Matamoros	X			X		
34	Adalid Barahona	X			X		
35	Miguel Angel Matamoros	X				X	
36	Rosa Idalia Rodriguez	X				X	
37	Wilmer Alexi Aguilar	X			X		
38	Maria Victoria Rodriguez	X					X
39	Jose Santiago Cruz	X			X		
40	Florentino Vasquez	X			X		
41	Maria Celsa Martinez	X			X		
42	Mirian Martinez	X				X	
43	Orbelina Claribel Rodriguez	X			X		

## CUADRO RESUMEN

Descripción Edificación	#
<b>Viviendas ocupadas</b>	27
Viviendas desocupadas(No Dieron Información)	10
Iglesias	0
Centro Comunal	0
Escuela	0
Kinder	0
Cesar – Césamo	0
<b>Negocios</b>	0
Edificio Gubernamental	0
Otros (establo)	0
<b>Total edificaciones</b>	37

**=== A. DATOS DEMOGRÁFICOS ===**

**12. Datos de la Familia**

Orden	Descripción	Cantidad	% Hombres	% Mujeres	% Hombres Leen	% Mujeres Leen	% Hombres no Leen	% Mujeres no Leen	%
1	Menores de 1 año	0	0	0	0	0			
2	De 1 a 4 años	13	12.26	5	9.80	8	14.55		
3	De 5 a 6 años	5	4.72	3	5.88	2	3.64	0	0.00
4	De 7 a 12 años	11	10.38	6	11.76	5	9.09	6	13.95
5	De 13 a 15 años	1	0.94	1	1.96	0	0.00	1	2.33
6	De 16 a 18 años	7	6.60	4	7.84	3	5.45	4	9.30
7	De 19 a 23 años	8	7.55	5	9.80	3	5.45	5	11.63
8	De 24 a 30 años	17	16.04	5	9.80	12	21.82	5	11.63
9	De 31 a 40 años	12	11.32	7	13.73	5	9.09	7	16.28
10	De 41 a 50 años	10	9.43	5	9.80	5	9.09	5	11.63
11	De 51 a 64 años	15	14.15	7	13.73	8	14.55	7	16.28
12	De 65 años y mas	7	6.60	3	5.88	4	7.27	3	6.98
<b>Total</b>		<b>106</b>	<b>51</b>	<b>55</b>	<b>43</b>	<b>45</b>	<b>3</b>	<b>2</b>	<b>0.00</b>

**P.12.1 Analfabetismo por rangos de edad**

Orden	Descripción	Cantidad	%
4	De 7 a 12 años	0	0
5	De 13 a 15 años	0	0
6	De 16 a 18 años	0	0
7	De 19 a 23 años	0	0
8	De 24 a 30 años	0	0
9	De 31 a 40 años	0	0
10	De 41 a 50 años	0	0
11	De 51 a 64 años	0	0
12	De 65 años y mas	0	0
<b>Total</b>		<b>0</b>	<b>0</b>

**P.12.2 Cantidad de personas por edad y sexo**

Edad	Cantidad Hombres	Cantidad Mujeres	Total
1	2	5	7

## Información línea base de la Aldea de Sicatacare

En esta región se ubico la comunidad de Sicatacare, Sarzacagua y Babanato esto se hizo por la división que se realizo para levantamiento de información.

### Frecuencia de comunidad de Sarsacagua

En la comunidad de Sarsacagua habitan 106 personas esto en base a la información que se pudo reunir de los habitantes de las 37 casas de la zona donde accedieron a dar información de los cuales 51 son hombres y 55 son mujeres, de ellos 3 hombres y 2 mujeres no salen leer, en la zona habitan 8 madres solteras y 2 padres solteros, en el año anterior al levantamiento se dieron dos nacimientos de un niño y una niña en promedio la edad de las madres era de 17 años un nacimiento se dieron en clínica privada, no había mujeres en gestación cuando se recopilo la información, no se han dado muertes maternas ni durante el parto como tampoco muerte de niños menores de cinco años, 8 de las 23 familias si planifica y lo hacen 2 con DIU, 2 con pastilla, 2 con inyección y 2 mujeres se realizaron operación.

En 17 personas que se ha manifestado la enfermedad de infecciones respiratorias siendo esta la que más afecta a los habitantes de la comunidad, se han dado 2 casos de zika y dos de asma bronquial, un caso de diabetes y uno de discapacidad. Todas las personas cuentan con todas las vacunas. Se dio un caso de violencia, 17 familias dijeron sentirse seguros en la zona pero siete respondieron que no por motivos de robos, cantinas en la zona y violaciones.

El 88% de las familias recibe agua domiciliar por acueducto, un 48% de llave publica, el 52% de los hogares tiene inodoro o servicio sanitario, 32% tiene letrina de fosa séptica, el 92% de los hogares cuenta con el servicio de energía eléctrica domiciliar, 8% tiene servicio de telefonía de

Hondutel, in 76% contrata servicios de telefonía móvil o celular, en un 96% cuenta con alumbrado público la comunidad.

Siete familias trabajan la tierra la cual es propia dos poseen dominio pleno de las tierras y 5 familias poseen dominio útil, producen para autoconsumo y no tienen excedentes para la venta, de la ultima siembra cosecharon 37 quintales de maíz y 3 de frijol, 5 familias tienen huertos familiares en su hogar. Son 34 las personas que están en el rango de edad para estudiar de las cuales 20 son hombres y 14 mujeres, de ellos 23 personas si están estudiando y 6 hombres y 5 mujeres no lo están.

Las personas que están en edad de fuerza de ingreso son 86 42 hombres y 44 mujeres, de ellos 36 se encuentran trabajando. Los ingresos de las familias sea que trabajen o no es de 28% ingreso menores a L. 1000, 20% ingresos entre L. 4001-8000, en igual porcentaje los que tienen ingreso entre L. 8001-12000, 12% de familias con ingreso de L. 12001-20000. El ingreso le ajusta al 84% de las familias para los tres tiempos, 12% de las familias solo les ajusta para dos tiempos de comida. La profesión que más se da en la comunidad es de peritos mercantiles con un 22.09%, la ocupación de ama de casa es la más elevada con un 31.4%.

El 100% de las viviendas son de tipo de casa, 23 de las familias son propietarios, 2 están alquilando, el 80.67% de los propietarios poseen dominio útil de las tierras, en el 44% de las viviendas no se presenta ningún problema, en el 32% no tiene repello, 16% de las viviendas tienen problemas estructurales y en el mismo porcentaje las que tienen techo en mal estado. El 60% de las viviendas están construidas de adobe, 32% están construidas de bloque y un 8% de ladrillo, el techo del 40% es de teja de barro, el 28% de lamina de metal, 20% es de lamina de asbesto. El 52% de las casas tienen piso de plancha de cemento, 24% son de cerámica y el 12% de mosaico. El 60% de las viviendas está en condiciones regulares, 36% en buenas condiciones, el 96% de las viviendas tiene cocina dentro de la vivienda. 41.38% de las familias utilizan leña para cocinar, 31.03% cocina con electricidad y el 20.69% con eco fogón, el 36% de las familias consumen agua de botellón, 24% consume agua no tratada, 16% consume agua filtrada y en el mismo porcentaje los que consumen agua clorada, el 96% de las viviendas tienen un baño el resto dos baños, en el 92% de los hogares solo habita una familia. No se dan casos de emigración.

REPORTE - ANEXOS LINEA BASE DEMOGRAFICA Y SOCIOECONOMICA DEL MUNICIPIO

Fecha Inicio: 1969-12-31

Fecha Final: 1969-12-31

Departamento: 08 - FRANCISCO

Municipio: 0822 - SANTA ANA

Comunidad: 024 - Sarsacagua /

MORAZAN

Temáticas	Indicadores de Línea Base	Cantidad	Porcentaje
Datos Generales sobre Población	Viviendas Encuestadas	27	
	Población Total	106	
	Población Masculina	51	48.11
	Población Femenina	55	51.89
	Promedio de personas por vivienda		3.93
	De 1 a 4 años	13	12.26
	De 5 a 6 años	5	4.72
	De 7 a 12 años	11	10.38
	De 13 a 15 años	1	0.94
	De 16 a 18 años	7	6.6
	De 19 a 23 años	8	7.55
	De 24 a 30 años	17	16.04
	De 31 a 40 años	12	11.32
	De 41 a 50 años	10	9.43
De 51 a 64 años	15	14.15	
De 65 años y mas	7	6.6	
Fuerza de Trabajo	Población de edad de trabajar(PET)	86	
	Población económicamente activa(PEA)	48	55.81
	Población económicamente activa(PEA) ocupada	34	70.83
	Población económicamente activa(PEA) desocupada	14	29.17
	Tasa de empleo		
	Población económicamente inactiva(PEI)	38	44.19
	Población en que su ocupación es como empleado	15	83.33
	Población en que su ocupación es como empleado sector comercial	2	13.33
	Población en que su ocupación es como empleado sector industrial	2	13.33
	Población en que su ocupación es como empleado sector servicio	11	73.33
	Población en que su ocupación es trabaja por cuenta propia	3	16.67
	Población en que su ocupación es que trabaja sector primario	3	100
	Población en que su ocupación es que trabaja sector secundario	0	0
	Población en que su ocupación es que trabaja sector terciario	0	0
	# de empleos generados en cualquier sector productivo	0	0
	# Promedio de hogares con ingreso diario per capita menor de un \$1	6	22.22
	# Promedio de hogares con ingreso diario per capita entre \$1 y \$2	1	3.7
# Promedio de hogares con ingreso diario per capita mayor que \$2	18	66.67	
# de hogares que su ingreso les ajusta para alimentarse los 3 tiempos	21	77.78	
# de hogares que su ingreso les ajusta para alimentarse los 2 tiempos	3	11.11	
# de hogares que su ingreso les ajusta para alimentarse 1 tiempo	1	3.7	
Ingresos por remesas	# de hogares que reciben remesas	0	0
	# de hogares que reciben remesas menos de Lps. 1000	0	
	# de hogares que reciben remesas entre Lps. 1001 y 2000	0	
	# de hogares que reciben remesas de Lps. 2001 en adelante	0	
Ingresos Mensuales Familiares	# de hogares que reciben ingresos menores Lps. 1000	7	25.93
	# de hogares que reciben ingresos entre Lps. 1001 y 2000	1	3.7
	# de hogares que reciben ingresos entre Lps. 2001 y 4000	1	3.7
	# de hogares que reciben ingresos entre Lps. 4001 y 8000	5	18.52
	# de hogares que reciben ingresos entre Lps. 8001 y 12000	5	18.52
	# de hogares que reciben ingresos entre Lps. 12001 y 20000	3	11.11
	# de hogares que reciben ingresos entre Lps. 20001 y 30000	2	7.41
	# de hogares que reciben ingresos entre Lps. 30001 y 50000	1	3.7
# de hogares que reciben ingresos mayores que Lps. 50000	0	0	
Eduación	Datos sobre población estudiantil		
	# de niños(a) en edad de estudiar	34	32.08
	# de niños(a) en edad de estudiar que actualmente estudian	23	67.65
	# de niños(a) en edad de estudiar que actualmente no estudian	11	32.35
	# de niños en edad de estudiar	20	58.82
	# de niñas en edad de estudiar	14	41.18
	# de niños que estudian sin edad de estudiar	4	3.77
	# de niñas que estudian sin edad de estudiar	2	1.89
	# de niños(a) que estudian sin edad de estudiar	6	5.66

Temáticas	Indicadores de Línea Base	Cantidad	Porcentaje
	# de niños(a) en edad pre-escolar	2	5.88
	# de niños(a) en edad pre-escolar que estudian	2	100
	# de niños(a) en edad primaria	11	32.35
	# de niños(a) en edad primaria que estudian	10	90.91
	# de niños(a) en edad de plan básico	7	20.59
	# de niños(a) en edad de plan básico que estudian	5	71.43
Estudios diversificados	# de niños(a) en edad de diversificado	8	23.53
	# de niños(a) en edad de diversificado que estudian	2	25
Estudios universitarios	# de jóvenes en edad de estudiar en universidad	6	17.65
	# de jóvenes en edad de estudiar en universidad que estudian	4	66.67
Escolaridad promedio(PN)	Tasa de escolaridad promedio( <b>investigar en centro educativo</b> )		
	Población fuerza de trabajo emergente	8	9.3
	Población fuerza de trabajo emergente que estudia en secundaria	2	2.33
Género			
	# de niños(a) que estudian en preescolar	2	8.7
	# de niños que estudian en preescolar	1	50
	# de niñas que estudian en preescolar	1	50
	# de niños(a) que estudian en primaria	10	43.48
	# de niños que estudian en primaria	7	70
	# de niñas que estudian en primaria	3	30
	# de niños(a) que estudian en secundaria (plan básico)	5	21.74
	# de niños que estudian en secundaria (plan básico)	2	40
	# de niñas que estudian en secundaria (plan básico)	3	60
	# de niños(a) que estudian en diversificado	2	8.7
	# de niños que estudian en diversificado	1	50
	# de niñas que estudian en diversificado	1	50
	# de jóvenes que estudian en universidad	4	17.39
	# de hombres que estudian universidad	3	75
	# de mujeres que estudian universidad	1	25
Fuerza de trabajo	# de hombres en edad de trabajar	40	46.51
	# de mujeres en edad de trabajar	43	50
	# de hombres que trabajan remuneradamente (ocupación)	21	24.42
	# de mujeres que trabajan remuneradamente (ocupación)	15	17.44
	# de hombres fuerza de trabajo emergente que estudian secundaria	1	1.16
	# de mujeres fuerza de trabajo emergente que estudian secundaria	1	1.16
Jejes(a) de hogar	# Madres solteras	8	14.55
	# Padres solteros	2	3.92
Salud	Tasa de embarazos en adolescentes(PN) (13 a 21 años)( <b>Investigar en centro de salud</b> )		
	# de niños menos de 5 años	16	15.09
	# de niños muertos menos de 5 años en el año anterior	0	0
	# muertes infantiles por 1000 niños nacidos vivos		
	# de partos atendidos durante el año anterior	1	
	Total de niños(a) nacidos en el año anterior	2	
	# de partos atendidos en centro de salud	0	0
	# de partos atendidos en materno infantil	0	0
	# de partos atendidos en hospital	0	0
	# de partos atendidos en clínica privada	1	100
	# de partos atendidos en otros centros de salud	0	0
Objetivo No.3	# de madres murieron antes del parto año anterior	0	
	# de madres murieron durante del parto año anterior	0	
	# de madres murieron post parto año anterior	0	
	Tasa de mortalidad materna por cada 1000 partos		0
	# de personas que se enfermaron de Infecciones respiratorias agudas	17	0.73
	# de personas que se enfermaron de Dengue Clásico	1	0.04
	# de personas que se enfermaron de ZIKA	2	0.09
	# de personas que se enfermaron de Diabetes	1	0.04
	# de personas que se enfermaron de Asma bronquial	2	0.09
	# de personas que se enfermaron de De la piel	1	0.04

Temáticas	Indicadores de Línea Base	Cantidad	Porcentaje	
Servicios públicos	# de personas que se enfermaron de Discapacidad	1	0.04	
	# de viviendas con servicio de Agua de pozo propio	0	0.00	
	# de viviendas con servicio de Agua domiciliar de pozo comunal	1	4.00	
	# de viviendas con servicio de Acarrea agua de río o quebrada	0	0.00	
	# de viviendas con servicio de Agua domiciliar por acueducto	22	88.00	
	# de viviendas con servicio de Agua llave pública / fuente	12	48.00	
	# de viviendas con servicio de Reservorio de agua lluvia	2	8.00	
	# de viviendas con servicio de Inodoro o servicio sanitario	13	52.00	
	# de viviendas con servicio de Letrina de fosa simple	1	4.00	
	# de viviendas con servicio de Letrina de fosa séptica	8	32.00	
	# de viviendas con servicio de Usa letrina	2	8.00	
	# de viviendas con servicio de Recolección de basura	11	44.00	
	# de viviendas con servicio de Aseo de calles	9	36.00	
	# de viviendas con servicio de Energía eléctrica domiciliar	23	92.00	
	# de viviendas con servicio de Teléfono (HONDUTEL)	2	8.00	
# de viviendas con servicio de Teléfono (Celular móvil o fijo)	19	76.00		
# de viviendas con servicio de Alumbrado público	24	96.00		
# de viviendas con servicio de Mantenimiento de calles	14	56.00		
Vivienda	# total de viviendas y edificaciones	25		
	# de edificaciones públicas y privadas			
	# de viviendas			
	# de viviendas desocupadas			
Material de construcción	# de viviendas ocupadas			
	# de viviendas construidas de adobe	15	60	
	# de viviendas construidas de bloque	8	32	
	# de viviendas construidas de ladrillo	2	8	
	# de viviendas construidas de bahareque	0	0	
	# de viviendas construidas de madera	0	0	
	# de viviendas construidas de desperdicios	0	0	
Tenencia de la vivienda	# de viviendas construidas de yugua	0	0	
	# de familias con vivienda propia totalmente pagada	23	92	
	# de familias con vivienda propia pagando	0	0	
	# de familias alquilando vivienda	2	8	
	# de familias con vivienda cedida o prestada	0	0	
	# de familias con vivienda propia pagada y dominio pleno	9	39.13	
	# de familias con vivienda propia pagada y dominio útil	14	60.87	
# de familias con vivienda propia pagada y dominio ocupación	0	0		
# de familias con vivienda propia pagada y dominio posesión	0	0		
Problemas principales de las viviendas	# de viviendas que no tienen repello	8	32	
	# de viviendas que no tienen repello externo	2	25	
	# de viviendas que no tienen repello interno	1	12.5	
	# de viviendas sin repello ambos	5	62.5	
	# de viviendas con piso de tierra	1	4	
	# de viviendas sin cielo falso	0	0	
	# de viviendas con techo en mal estado	4	16	
	# de viviendas problemas estructurales	4	16	
	# de viviendas sin problemas	11	44	
	Condiciones de la vivienda	# de viviendas en buenas condiciones	9	36
		# de viviendas en regulares condiciones	15	60
# de viviendas en malas condiciones		1	4	
Consumo energético para cocinar	# de viviendas que utilizan electricidad para cocinar	9	36	
	# de viviendas que utilizan el gas volátil para cocinar	1	4	
	# de viviendas que utilizan kerosén para cocinar	1	4	
	# de viviendas que utilizan kerosén eco fogón	6	24	
	# de viviendas que utilizan leña para cocinar	12	48	
Espacios de la vivienda	# de viviendas con sin piezas	0	0	
	# de viviendas con una sola pieza	2	8	

Temáticas	Indicadores de Línea Base	Cantidad	Porcentaje
	# de viviendas con dos piezas	1	4
	# de viviendas con tres o mas piezas	22	88
Viviendas con baños	# de viviendas sin baño	0	0
	# de viviendas con un baño	24	96
	# de viviendas con dos a mas baños	1	4
Dormitorios por vivienda	# de viviendas que tiene sin dormitorios	0	0
	# de viviendas que tiene una pieza como dormitorio	12	48
	# de viviendas que tiene dos piezas como dormitorio	7	28
	# de viviendas que tiene tres o mas piezas como dormitorio	6	24
Familias por vivienda	# de viviendas sin una familia	0	0
	# de viviendas con una familia	23	92
	# de viviendas con dos familias	2	8
	# de viviendas con tres o mas familias	0	0
Emigración	# hogares con algún miembro emigrado	0	0
	# hogares con ningun miembro emigrado	25	100
	# hogares con alguna mujer que haya emigrado	0	0
	# hogares con algún hombre que haya emigrado	0	0
Acceso al crédito	# hogares con un miembro haya obtenido algún préstamo	1	4
	# hogares sin un miembro haya obtenido algún préstamo	24	96
	# hogares con alguna mujer con préstamo	0	0
	# hogares con algun hombre con préstamo	1	100
Seguridad Alimentaria	# hogares que producen alimentos	7	28
	# hogares que NO producen alimentos	18	72
	# hogares que producen alimentos para autoconsumo	6	85.71
	# hogares que NO producen alimentos para autoconsumo	1	14.29
	# hogares que tienen huerto en su vivienda	5	20
	# hogares que NO tienen huerto en su vivienda	20	80
	# hogares que cuentan con animales de granja	15	60
	# hogares que NO cuentan con animales de granja	10	40
Tenencia de la Tierra	# hogares con tierra propia totalmente pagada	7	28
	# hogares con tierra propia pagando	0	0
	# hogares con tierra alquilada	0	0
	# hogares con tierra prestada	0	0
	# hogares con tierra en litigio	0	0
	# hogares con tierra comunal	1	4
	# hogares no tienen tierra	17	68
	# hogares con sistema de riego	0	0
Violencia	# jef@s de familia conocen casos de violencia intrafamiliar	1	4
	# jef@s de familia le ha sucedido o familia caso de violencia ultimo año	0	0
	# jef@s de familia se sienten segur@s en comunidad	17	68
Participación	# de hombres que participan en organizaciones(> 18)	11	34.38
	# de mujeres que participan en organizaciones(> 18)	6	16.22
	# de viviendas donde participan solo un hombre	3	12
	# de viviendas donde participan dos mujeres y mas	2	8

## Municipio de: Santa Ana, Francisco Morazan

### Levantamiento de Indicadores Socio Economicos: De Sarsacagua

N° Vivienda	Nombre de jefe de Familia	Ocupada	Desocupada.	Edificio, publico	Estado Vivienda (llenado después de levantada boleta)		
				Otro	B	R	M
1	Maritza Andrade Andrade	X					X
2	Roger Erazo	X				X	
3	Marlen Josselin Guzman	X			X		
4	Marcial Lopez Gomez	X				X	
5	Reyna Leticia Silva Hernandez	X				X	
6	Yessenia Esmeralda Rodriguez	X			X		
7	Francisco Erazo	X				X	
8	Keyla Noemi Erazo	X				X	
9	Jorge Adalberto Cruz	X				X	
10	Kevin Daniel Lara	X			X		
11	Antonio Lopez	X				X	
12	Juan Angel Zeron	X				X	
13	Silvia Amador	X				X	
14	Alejandro Torrez	X				X	
15	Manuel De Jesus Torrez	X			X		
16	Santos Nicolas Torrez	X			X		
17	Angel Raul Torrez	X			X		
18	Aminda Esperanza Andino	X					X
19	Merary Pavon	X			X		
20	Maria Virginia Hernandez	X			X		
21	Ondina Margoth Hernandez	X				X	
22	Jose Antonio Andrade	X				X	
23	Edmerita Yaneth Zeron	X				X	
24	Magdalena Rodriguez	X			X		
25	Jose Lopez	X				X	
26	Maria Constanca Lopez	X			X		
27	Antonia Rodriguez	X				X	
28	Maria Rosaura Martinez		X				
29	Carlos Rodriguez		X				
30	Oscar Ordoñez		X				
31	Luis Diaz		X				
32	Consepcion Amador		X				
33	Lidia Sandrez		X				
34	Alejandra Rodriguez		X				
35	Gustavo Avila		X				
36	Adriana Avila		X				
37	Geovany Silva		X				

## CUADRO RESUMEN

Descripción Edificación	#
<b>Viviendas ocupadas</b>	27
Viviendas desocupadas(No Dieron Información)	10
Iglesias	0
Centro Comunal	0
Escuela	0
Kinder	0
Cesar – Césamo	0
<b>Negocios</b>	0
Edificio Gubernamental	0
Otros (establo)	0
<b>Total edificaciones</b>	37

**REPORTE - FRECUENCIA SIMPLE**

Fecha Inicio: Fecha Final:  
Comunidad: 026 - Babanato /

Departamento: 08 - FRANCISCO MORAZAN

Municipio: 0822 - SANTA ANA

**=== A. DATOS DEMOGRÁFICOS ===**

**12. Datos de la Familia**

Orden	Descripción	Cantidad	% Hombres	% Mujeres	% Hombres Leen	% Mujeres Leen	% Hombres no Leen	% Mujeres no Leen	%
1	Menores de 1 año	0	0	0	0	0			
2	De 1 a 4 años	16	6.96	13	10.66	3	2.78		
3	De 5 a 6 años	8	3.48	4	3.28	4	3.70	0	0.00
4	De 7 a 12 años	19	8.26	11	9.02	8	7.41	11	10.48
5	De 13 a 15 años	12	5.22	7	5.74	5	4.63	7	6.67
6	De 16 a 18 años	16	6.96	8	6.56	8	7.41	8	7.62
7	De 19 a 23 años	28	12.17	13	10.66	15	13.89	13	12.38
8	De 24 a 30 años	32	13.91	16	13.11	16	14.81	16	15.24
9	De 31 a 40 años	28	12.17	14	11.48	14	12.96	14	13.33
10	De 41 a 50 años	29	12.61	14	11.48	15	13.89	14	13.33
11	De 51 a 64 años	24	10.43	12	9.84	12	11.11	12	11.43
12	De 65 años y mas	18	7.83	10	8.20	8	7.41	10	9.52
<b>Total</b>		<b>230</b>		<b>122</b>		<b>108</b>		<b>105</b>	
								<b>101</b>	
								<b>4</b>	
								<b>4</b>	

**P.12.1 Analfabetismo por rangos de edad**

Orden	Descripción	Cantidad	%
4	De 7 a 12 años	0	0
5	De 13 a 15 años	0	0
6	De 16 a 18 años	0	0
7	De 19 a 23 años	0	0
8	De 24 a 30 años	0	0
9	De 31 a 40 años	0	0
10	De 41 a 50 años	0	0
11	De 51 a 64 años	0	0
12	De 65 años y mas	0	0
<b>Total</b>		<b>0</b>	

**P.12.2 Cantidad de personas por edad y sexo**

Edad	Cantidad Hombres	Cantidad Mujeres	Total
1	4	1	5

## Frecuencia de comunidad de Babanato

En la comunidad de Babanato habían aproximadamente 230 personas de los cuales 122 son hombres y 108 mujeres de ellos 8 personas no saben leer son 4 hombres y 4 mujeres, habitan en la zona 19 madres solteras y 4 padres solteros, no se dieron nacimiento en el año anterior al levantamiento de la información, ni tampoco mujeres en periodo de gestación, no se dan muertes de mujeres durante el parte ni durante el embarazo, 11 de las 56 familias si tienen planificación familiar, 4 lo hacen con la inyección e igual 4 mujeres se realizaron operación, una persona planifica con el DIU, y una persona lo hace con el ritmo. No se dan muertes de niños menores de cinco años.

A 55 personas les han afectados las infecciones respiratorias agudas, 7 personas padecen de hipertensión arterial, 5 personas padecen de diabetes y 3 personas tienen discapacidad. Todas las personas en los diferentes rangos de edad tienen todas las vacunas.

No se dan casos de violencia en la zona y el 96.43% de los dueños de hogar aseguraron sentirse seguros en la zona, los que dijeron no fue por causas de robo, son 44 las personas que forman parte de organizaciones.

El 71.43% de las familias recibe agua domiciliar por acueducto, 10.71% la recibe de pozo comunal en ese mismo porcentaje los que la reciben de agua de fuente pública o fuente y 8.93% de los hogares tienen pozo privado, 64.29% de las familias tiene inodoro o servicio sanitario, 30.36% tiene letrina de fosa séptica, 92.86% de las familias tiene el servicio de energía eléctrica domiciliar, un 67.86% contrata servicios de telefonía móvil o celular, un 92.64% de la comunidad cuenta con alumbrado público.

22 de las familias trabajan la tierra, 23 personas en total 22 hombres y una mujer, producen alimento para autoconsumo y no obtienen excedentes para venta, se sembró y se produjo en el año anterior al levantamiento 126 quintales de maíz y un quintal de frijol, 7 familias tienen huerto en sus viviendas.

Las personas en el rango de edad para estudiar son 83 43 hombres y 40 mujeres de ellos 63 están estudiando y el resto que son 9 hombres y 11 mujeres no lo están, las personas en edad de fuerza de ingreso son 197 de las cuales 85 si trabajan y son fuente de ingreso para sus familias, el ingreso de las familias sea que trabajen o no es de 30.36% reciben ingreso de L. 4001-8000, 17.86% de las familias tienen ingresos menores a L. 1000, el 16.07% de las familias que tienen ingresos de L. 8001-12000 y en el mismo porcentaje las que reciben L. 12001-20000, los ingresos que tienen las familias es suficiente para que al 91.07% les dé para los tres tiempos de comida y a un 70.14% para dos tiempos.

El 100% de las familias habita en viviendas tipo casa, de las cuales el 91.07% son propietarios y un 54.9% posee por estas tierras dominio pleno, el 43.14% posee dominio útil y el resto que es 1 vivienda es por posesión, el 5.36% de las familias habita en vivienda alquilada y el 3.57% de las familias esta en vivienda prestada.

Los problemas que afectan las viviendas de la comunidad de Babanato son 39.29% de las viviendas no tiene repello tanto interno como externo, 14.29% tienen techo en mal estado, 12.5% de los hogares tienen piso de tierra y un 10.71% tienen problemas estructurales, pero un 35.71% de las viviendas no presentan ningún problema. El material de construcción de las viviendas es 78.57% de adobe, 10.71% de ladrillo y un 7.14 de bloque. Los techos de las viviendas un 48.21% es de lamina de metal, 42.86% de lamina de barro y un 7.14% de lamina de asbesto, los pisos de los hogares de Babanato son 50% tienen plancha de cemento, 16.07 de cerámica y en el mismo porcentaje los que son de mosaico, un 14.29% de los hogares aun tienen piso de tierra y un 3.57% de ladrillo de barro. El 53.57% de las viviendas se encuentran en condiciones regulares y un 33.93% en buenas condiciones. El 98.21% de las viviendas tiene cocina, donde el 29.33% de las familias cocinan con eco fogón, el 25.33% utiliza la electricidad y un 40% de las familias cocina con leña. El 28.57% de las familias consume agua clorada, 21.43% de las familias consumen agua de botellón, el 19.64% de las familias consumen agua no tratada y el 25% de las familias consumen agua no filtrada.

El 91.07% de las viviendas tienen un baño, 5.36% tienen dos baños y 3.57% no tienen ni un baño. En el 92.86% de las viviendas solo habita una familia por vivienda y en 7.14% habitan dos familias. 2 personas de la comunidad emigraron por razones económicas.

REPORTE - ANEXOS LINEA BASE DEMOGRAFICA Y SOCIOECONOMICA DEL MUNICIPIO

Fecha Inicio: 1969-12-31

Fecha Final: 1969-12-31

Departamento: 08 - FRANCISCO

Municipio: 0822 - SANTA ANA

Comunidad: 026 - Babanato /

MORAZAN

Temáticas	Indicadores de Línea Base	Cantidad	Porcentaje
Datos Generales sobre Población	Viviendas Encuestadas	56	
	Población Total	230	
	Población Masculina	122	53.04
	Población Femenina	108	46.96
	Promedio de personas por vivienda		4.11
	De 1 a 4 años	16	6.96
	De 5 a 6 años	8	3.48
	De 7 a 12 años	19	8.26
	De 13 a 15 años	12	5.22
	De 16 a 18 años	16	6.96
	De 19 a 23 años	28	12.17
	De 24 a 30 años	32	13.91
	De 31 a 40 años	28	12.17
	De 41 a 50 años	29	12.61
	De 51 a 64 años	24	10.43
De 65 años y mas	18	7.83	
Fuerza de Trabajo	Población de edad de trabajar(PET)	197	
	Población económicamente activa(PEA)	101	51.27
	Población económicamente activa(PEA) ocupada	73	72.28
	Población económicamente activa(PEA) desocupada	28	27.72
	Tasa de empleo		
	Población económicamente inactiva(PEI)	96	48.73
	Población en que su ocupación es como empleado	47	97.92
	Población en que su ocupación es como empleado sector comercial	0	0
	Población en que su ocupación es como empleado sector industrial	0	0
	Población en que su ocupación es como empleado sector servicio	47	100
	Población en que su ocupación es trabaja por cuenta propia	1	2.08
	Población en que su ocupación es que trabaja sector primario	0	0
	Población en que su ocupación es que trabaja sector secundario	0	0
	Población en que su ocupación es que trabaja sector terciario	1	100
	# de empleos generados en cualquier sector productivo	0	0
# Promedio de hogares con ingreso diario per capita menor de un \$1	9	16.07	
# Promedio de hogares con ingreso diario per capita entre \$1 y \$2	3	5.36	
# Promedio de hogares con ingreso diario per capita mayor que \$2	44	78.57	
# de hogares que su ingreso les ajusta para alimentarse los 3 tiempos	51	91.07	
# de hogares que su ingreso les ajusta para alimentarse los 2 tiempos	4	7.14	
# de hogares que su ingreso les ajusta para alimentarse 1 tiempo	1	1.79	
Ingresos por remesas	# de hogares que reciben remesas	0	0
	# de hogares que reciben remesas menos de Lps. 1000	0	
	# de hogares que reciben remesas entre Lps. 1001 y 2000	0	
	# de hogares que reciben remesas de Lps. 2001 en adelante	0	
Ingresos Mensuales Familiares	# de hogares que reciben ingresos menores Lps. 1000	10	17.86
	# de hogares que reciben ingresos entre Lps. 1001 y 2000	3	5.36
	# de hogares que reciben ingresos entre Lps. 2001 y 4000	6	10.71
	# de hogares que reciben ingresos entre Lps. 4001 y 8000	17	30.36
	# de hogares que reciben ingresos entre Lps. 8001 y 12000	9	16.07
	# de hogares que reciben ingresos entre Lps. 12001 y 20000	9	16.07
	# de hogares que reciben ingresos entre Lps. 20001 y 30000	1	1.79
	# de hogares que reciben ingresos entre Lps. 30001 y 50000	0	0
	# de hogares que reciben ingresos mayores que Lps. 50000	1	1.79
Eduación			
Datos sobre población estudiantil	# de niños(a) en edad de estudiar	83	36.09
	# de niños(a) en edad de estudiar que actualmente estudian	63	75.9
	# de niños(a) en edad de estudiar que actualmente no estudian	20	24.1
	# de niños en edad de estudiar	43	51.81
	# de niñas en edad de estudiar	40	48.19
	# de niños que estudian sin edad de estudiar	18	7.83
	# de niñas que estudian sin edad de estudiar	14	6.09
	# de niños(a) que estudian sin edad de estudiar	32	13.91

Temáticas	Indicadores de Línea Base	Cantidad	Porcentaje
	# de niños(a) en edad pre-escolar	4	4.82
	# de niños(a) en edad pre-escolar que estudian	4	100
	# de niños(a) en edad primaria	27	32.53
	# de niños(a) en edad primaria que estudian	23	85.19
	# de niños(a) en edad de plan básico	16	19.28
	# de niños(a) en edad de plan básico que estudian	12	75
Estudios diversificados	# de niños(a) en edad de diversificado	24	28.92
	# de niños(a) en edad de diversificado que estudian	12	50
Estudios universitarios	# de jóvenes en edad de estudiar en universidad	12	14.46
	# de jóvenes en edad de estudiar en universidad que estudian	12	100
Escolaridad promedio(PN)	Tasa de escolaridad promedio( <b>investigar en centro educativo</b> )		
	Población fuerza de trabajo emergente	28	14.21
	Población fuerza de trabajo emergente que estudia en secundaria	19	9.64
Género			
	# de niños(a) que estudian en preescolar	4	6.35
	# de niños que estudian en preescolar	1	25
	# de niñas que estudian en preescolar	3	75
	# de niños(a) que estudian en primaria	23	36.51
	# de niños que estudian en primaria	15	65.22
	# de niñas que estudian en primaria	8	34.78
	# de niños(a) que estudian en secundaria (plan básico)	12	19.05
	# de niños que estudian en secundaria (plan básico)	6	50
	# de niñas que estudian en secundaria (plan básico)	6	50
	# de niños(a) que estudian en diversificado	12	19.05
	# de niños que estudian en diversificado	5	41.67
	# de niñas que estudian en diversificado	7	58.33
	# de jóvenes que estudian en universidad	12	19.05
	# de hombres que estudian universidad	7	58.33
	# de mujeres que estudian universidad	5	41.67
Fuerza de trabajo	# de hombres en edad de trabajar	98	49.75
	# de mujeres en edad de trabajar	99	50.25
	# de hombres que trabajan remuneradamente (ocupación)	53	26.9
	# de mujeres que trabajan remuneradamente (ocupación)	32	16.24
	# de hombres fuerza de trabajo emergente que estudian secundaria	9	4.57
	# de mujeres fuerza de trabajo emergente que estudian secundaria	10	5.08
Jejes(a) de hogar	# Madres solteras	19	17.59
	# Padres solteros	4	3.28
	Tasa de embarazos en adolescentes(PN) (13 a 21 años)( <b>Investigar en centro de salud</b> )		
Salud			
	# de niños menos de 5 años	20	8.7
	# de niños muertos menos de 5 años en el año anterior	0	0
	# muertes infantiles por 1000 niños nacidos vivos		
	# de partos atendidos durante el año anterior	0	
	Total de niños(a) nacidos en el año anterior		
	# de partos atendidos en centro de salud	0	
	# de partos atendidos en materno infantil	0	
	# de partos atendidos en hospital	0	
	# de partos atendidos en clínica privada	0	
	# de partos atendidos en otros centros de salud	0	
Objetivo No.3	# de madres murieron antes del parto año anterior	0	
	# de madres murieron durante del parto año anterior	0	
	# de madres murieron post parto año anterior	0	
	Tasa de mortalidad materna por cada 1000 partos		
	# de personas que se enfermaron de Infecciones respiratorias agudas	55	2.30
	# de personas que se enfermaron de Dengue Clásico	1	0.04
	# de personas que se enfermaron de ZIKA	1	0.04
	# de personas que se enfermaron de Hipertension Arterial	7	0.29
	# de personas que se enfermaron de Diabetes	5	0.21
	# de personas que se enfermaron de Asma bronquial	1	0.04

Temáticas	Indicadores de Línea Base	Cantidad	Porcentaje
	# de personas que se enfermaron de Epilepsia	1	0.04
	# de personas que se enfermaron de Consumo de alcohol	1	0.04
	# de personas que se enfermaron de Cáncer	1	0.04
	# de personas que se enfermaron de Discapacidad	3	0.13
Servicios públicos	# de viviendas con servicio de Agua de pozo propio	5	8.93
	# de viviendas con servicio de Agua domiciliar de pozo comunal	6	10.71
	# de viviendas con servicio de Acarrea agua de río o quebrada	2	3.57
	# de viviendas con servicio de Agua domiciliar por acueducto	40	71.43
	# de viviendas con servicio de Agua llave pública / fuente	6	10.71
	# de viviendas con servicio de Reservorio de agua lluvia	1	1.79
	# de viviendas con servicio de Inodoro o servicio sanitario	36	64.29
	# de viviendas con servicio de Letrina de fosa simple	4	7.14
	# de viviendas con servicio de Letrina de fosa séptica	17	30.36
	# de viviendas con servicio de Usa letrina	9	16.07
	# de viviendas con servicio de Recolección de basura	1	1.79
	# de viviendas con servicio de Aseo de calles	6	10.71
	# de viviendas con servicio de Energía eléctrica domiciliar	52	92.86
	# de viviendas con servicio de Teléfono (HONDUTEL)	5	8.93
	# de viviendas con servicio de Teléfono (Celular móvil o fijo)	38	67.86
	# de viviendas con servicio de Alumbrado público	53	94.64
	# de viviendas con servicio de Mantenimiento de calles	3	5.36
Vivienda	# total de viviendas y edificaciones	56	
	# de edificaciones públicas y privadas		
	# de viviendas		
	# de viviendas desocupadas		
	# de viviendas ocupadas		
Material de construcción	# de viviendas construidas de adobe	44	78.57
	# de viviendas construidas de bloque	4	7.14
	# de viviendas construidas de ladrillo	6	10.71
	# de viviendas construidas de bahareque	0	0
	# de viviendas construidas de madera	2	3.57
	# de viviendas construidas de desperdicios	0	0
	# de viviendas construidas de yugua	0	0
Tenencia de la vivienda	# de familias con vivienda propia totalmente pagada	51	91.07
	# de familias con vivienda propia pagando	0	0
	# de familias alquilando vivienda	3	5.36
	# de familias con vivienda cedida o prestada	2	3.57
	# de familias con vivienda propia pagada y dominio pleno	28	54.9
	# de familias con vivienda propia pagada y dominio útil	22	43.14
	# de familias con vivienda propia pagada y dominio ocupación	1	1.96
	# de familias con vivienda propia pagada y dominio posesión	0	0
Problemas principales de las viviendas	# de viviendas que no tienen repello	22	39.29
	# de viviendas que no tienen repello externo	2	9.09
	# de viviendas que no tienen repello interno	1	4.55
	# de viviendas sin repello ambos	19	86.36
	# de viviendas con piso de tierra	7	12.5
	# de viviendas sin cielo falso	12	21.43
	# de viviendas con techo en mal estado	8	14.29
	# de viviendas problemas estructurales	6	10.71
	# de viviendas sin problemas	20	35.71
Condiciones de la vivienda	# de viviendas en buenas condiciones	19	33.93
	# de viviendas en regulares condiciones	30	53.57
	# de viviendas en malas condiciones	7	12.5
Consumo energético para cocinar	# de viviendas que utilizan electricidad para cocinar	19	33.93
	# de viviendas que utilizan el gas volátil para cocinar	1	1.79
	# de viviendas que utilizan kerosén para cocinar	3	5.36
	# de viviendas que utilizan kerosén eco fogón	22	39.29

Temáticas	Indicadores de Línea Base	Cantidad	Porcentaje
Espacios de la vivienda	# de viviendas que utilizan leña para cocinar	30	53.57
	# de viviendas con sin piezas	0	0
	# de viviendas con una sola pieza	2	3.57
	# de viviendas con dos piezas	4	7.14
Viviendas con baños	# de viviendas con tres o mas piezas	50	89.29
	# de viviendas sin baño	2	3.57
	# de viviendas con un baño	51	91.07
Dormitorios por vivienda	# de viviendas con dos a mas baños	3	5.36
	# de viviendas que tiene sin dormitorios	0	0
	# de viviendas que tiene una pieza como dormitorio	16	28.57
	# de viviendas que tiene dos piezas como dormitorio	27	48.21
Familias por vivienda	# de viviendas que tiene tres o mas piezas como dormitorio	13	23.21
	# de viviendas sin una familia	0	0
	# de viviendas con una familia	52	92.86
	# de viviendas con dos familias	4	7.14
Emigración	# de viviendas con tres o mas familias	0	0
	# hogares con algún miembro emigrado	2	3.57
	# hogares con ningún miembro emigrado	54	96.43
	# hogares con alguna mujer que haya emigrado	2	3.57
Acceso al crédito	# hogares con algún hombre que haya emigrado	0	0
	# hogares con un miembro haya obtenido algún préstamo	0	0
	# hogares sin un miembro haya obtenido algún préstamo	56	100
	# hogares con alguna mujer con préstamo	0	0
Seguridad Alimentaria	# hogares con algun hombre con préstamo	0	0
	# hogares que producen alimentos	22	39.29
	# hogares que NO producen alimentos	34	60.71
	# hogares que producen alimentos para autoconsumo	14	63.64
	# hogares que NO producen alimentos para autoconsumo	8	36.36
	# hogares que tienen huerto en su vivienda	7	12.5
	# hogares que NO tienen huerto en su vivienda	49	87.5
	# hogares que cuentan con animales de granja	41	73.21
Tenencia de la Tierra	# hogares que NO cuentan con animales de granja	15	26.79
	# hogares con tierra propia totalmente pagada	15	26.79
	# hogares con tierra propia pagando	0	0
	# hogares con tierra alquilada	1	1.79
	# hogares con tierra prestada	5	8.93
	# hogares con tierra en litigio	1	1.79
	# hogares con tierra comunal	0	0
	# hogares no tienen tierra	34	60.71
Violencia	# hogares con sistema de riego	0	0
	# jef@s de familia conocen casos de violencia intrafamiliar	0	0
	# jef@s de familia le ha sucedido o familia caso de violencia ultimo año	0	0
Participación	# jef@s de familia se sienten segur@s en comunidad	54	96.43
	# de hombres que participan en organizaciones(> 18)	28	35.44
	# de mujeres que participan en organizaciones(> 18)	16	20
	# de viviendas donde participan solo un hombre	16	28.57
	# de viviendas donde participan dos mujeres y mas	2	3.57

## Municipio de: Santa Ana, Francisco Morazan

### Levantamiento de Indicadores Socio Economicos: De Babanato

N° Vivienda	Nombre de jefe de Familia	Ocupada	Desocupada.	Edificio, publico Otro	Estado Vivienda (llenado después de levantada boleta)		
					B	R	M
1	Alex Fernando Vasquez	X				X	
2	Salvador Enrique Amaya	X			X		
3	Ebwin Yovany Avilez	X				X	
4	Kevin Yovany Avilez	X				X	
5	Xiomara Matuz	X					X
6	Deysi Roxana Cruz	X				X	
7	Teodoro Rodriguez Ordoñez	X					X
8	Hector Benigno Zeron	X					X
9	Jose Manuel Gomez	X			X		
10	Fredy Ebgardo Ordoñez	X			X		
11	Rene Orlando Avilez	X			X		
12	Gustavo Adolfo Avila	X				X	
13	Gustavo Adolfo Avilez	X			X		
14	Jose Cristobal Rodriguez	X					X
15	Ana Yaquelin Gonzalez	X				X	
16	Juan Rodriguez	X					X
17	Iris Xiomara Avilez	X				X	
18	Roberto Garcia	X			X		
19	Bernardo Ordoñez Rivera	X				X	
20	Mirian Martinez	X			X		
21	Juan Vasquez	X				X	
22	Jose Eliseo Garcia Barahona	X				X	
23	Eduardo Daniel Castro	X				X	
24	Jilda Maribel Cabrera	X				X	
25	Yadira Lopez	X				X	
26	Dora Rodriguez Lopez	X			X		
27	Maria Guadalupe Rodriguez	X				X	
28	Nelson Francisco Rodriguez	X			X		
29	Maria Antonia Matute	X				X	
30	Santos Hernandez Avila	X				X	
31	Reynaldo Macoto	X				X	
32	Eusevio Martinez	X				X	
33	Yolany Yaneth Lopez	X				X	
34	Sergio Avila Ojeda	X			X		
35	Alicia Martinez Matute	X				X	
36	Alex Ordoñez	X			X		
37	Savina Torrez	X			X		
38	Wilmer Martinez	X			X		
39	Ana Julia Avilez	X			X		
40	Mayden Lisbeth Godoy	X			X		
41	Fredy Avila	X				X	
42	Anselmo Avila	X				X	
43	Jorge Faustino Cruz	X				X	
44	Carlos Barahona	X				X	
45	Gloria Suyapa Gomez	X			X		
46	Fredy Hoyuela Armando	X				X	
47	Florencio Aguilar Aguilera	X				X	
48	Jaime Torrez	X			X		
49	Mario Rodriguez	X				X	
50	Juana Bautista Lopez	X					X
51	Mirian Torrez	X				X	
52	Guadalupe Lopez Gomez	X			X		
53	Jose Galindo	X				X	
54	Iris Xiomara Avilez	X				X	
55	Lesly Cenara	X					X
56	Maximiliano Ordoñez	X			X		
57	Mariano Avila Espinoza	X			X		
58	Conseccion Pacheco		X				
59	Mauricio Amador		X				
60	Italia Sosa		X				
61	Irene Rodriguez		X				
62	Angel Hernandez		X				
63	Martha Avilez		X				
64	Maria Guadalupe Rodriguez		X				

<b>CUADRO RESUMEN</b>	
<b>Descripción Edificación</b>	<b>#</b>
<b>Viviendas ocupadas</b>	<b>57</b>
Viviendas desocupadas(No Dieron Informacion)	7
Iglesias	0
Centro Comunal	0
Escuela	0
Kinder	0
Cesar – Césamo	0
<b>Negocios</b>	<b>0</b>
Edificio Gubernamental	0
Otros (establo)	0
<b>Total edificaciones</b>	<b>81</b>

**REPORTE - FRECUENCIA SIMPLE**

Fecha Inicio: Fecha Final:  
Comunidad: 029 - Sicatacare /

Departamento: 08 - FRANCISCO MORAZAN

Municipio: 0822 - SANTA ANA

**=== A. DATOS DEMOGRÁFICOS ===**

**12. Datos de la Familia**

Orden	Descripción	Cantidad	% Hombres	% Mujeres	% Hombres Leen	% Mujeres Leen	% Hombres no Leen	% Mujeres no Leen	%
1	Menores de 1 año	0	0	0	0	0	0	0	
2	De 1 a 4 años	22	10.00	15	13.76	7	6.31		
3	De 5 a 6 años	10	4.55	4	3.67	6	5.41	0	0.00
4	De 7 a 12 años	29	13.18	11	10.09	18	16.22	11	12.22
5	De 13 a 15 años	12	5.45	5	4.59	7	6.31	5	5.56
6	De 16 a 18 años	13	5.91	6	5.50	7	6.31	6	6.67
7	De 19 a 23 años	16	7.27	8	7.34	8	7.21	8	8.89
8	De 24 a 30 años	31	14.09	20	18.35	11	9.91	20	22.22
9	De 31 a 40 años	36	16.36	15	13.76	21	18.92	15	16.67
10	De 41 a 50 años	17	7.73	9	8.26	8	7.21	9	10.00
11	De 51 a 64 años	19	8.64	7	6.42	12	10.81	7	7.78
12	De 65 años y mas	15	6.82	9	8.26	6	5.41	9	10.00
<b>Total</b>		<b>220</b>	<b>109</b>	<b>111</b>	<b>90</b>	<b>97</b>	<b>4</b>	<b>6</b>	

**P.12.1 Analfabetismo por rangos de edad**

Orden	Descripción	Cantidad	%
4	De 7 a 12 años	0	0
5	De 13 a 15 años	0	0
6	De 16 a 18 años	0	0
7	De 19 a 23 años	0	0
8	De 24 a 30 años	0	0
9	De 31 a 40 años	0	0
10	De 41 a 50 años	1	10
11	De 51 a 64 años	0	0
12	De 65 años y mas	0	0
<b>Total</b>		<b>1</b>	

**P.12.2 Cantidad de personas por edad y sexo**

Edad	Cantidad Hombres	Cantidad Mujeres	Total
1	7	1	8

## Frecuencia de comunidad de Sicatacare

De las personas encuestadas en la comunidad de Sicatacare se obtuvo información de que habitan en la comunidad un aproximado de 220 personas en 51 casas de donde se obtuvo información de los cuales 49.55% son hombres y el 50.45% son mujeres de esta población 4 hombres y 6 mujeres no saben leer. Se encontró que en la comunidad viven 15 madres solteras y 2 padres solteros, no se dieron nacimientos durante el año pasado, de las familias encuestadas una mujer está en gestación está entre la edad de 15 a 19 años, no se han presentado muertes durante el embarazo. De las 51 familias encuestadas 11 si planifican, 5 con inyección, 3 con DIU, 2 mujeres se operaron y una pareja planifica con implante. No se han dado muertes de niños menores de cinco años.

Las enfermedades que más afectan a las familias es a 28 familias les ha afectado infecciones respiratorias agudas, 5 casos de hipertensión arterial, 3 casos de diabetes hay un caso de discapacidad. Todas las personas en los diferentes rangos de edad tienen todas sus vacunas.

Se han dado dos casos de violencia, una de las personas encuestadas ha sido víctima de violencia, pero el 100% de las personas respondió sentirse seguro en la comunidad, 43 personas de la comunidad se encuentran participando en organizaciones.

De las 51 familias que ofrecieron información 50 reciben agua domiciliar por acueducto y la otra familia por fuente o llave publica, el 68.63% de las familias tienen inodoro o servicio sanitario, 27.45% de las familias, el 96.08% de los hogares cuentan con el servicio de energía eléctrica domiciliar, ninguna familia tiene el servicio de telefonía de la compañía estatal

Hondutel, 41.18% de las familias contratan servicios de telefonía móvil o celular, en un 60.78% de la comunidad se ha instalado alumbrado público.

27 Familias que representa un el 52.94% trabajan la tierra, de las 27 familias 26 trabajan la tierra propia y una familia trabaja tierra prestada, el dominio que tiene sobre estas tierra la 26 familias es 69.23% que representa 18 familias tienen dominio útil el resto posee dominio pleno, las familias producen alimento para el autoconsumo, y solo 1 familia obtienen excedentes para la venta, la producción que obtuvieron el año pasado fue de 98 quintales de maíz y 33 de frijol, solo 10 familias tienen huertos en sus hogares.

Son 80 personas las que se encuentra en el rango de edad para estudiar que son 34 hombres y 46 mujeres, de ellos 23 hombres y 36 mujeres si están estudiando. Son 174 personas que están en edad de fuerza de ingreso de ellas solo el 32.76% si están laborando en los diferentes sectores sea cuenta propia o empleado. El rango de ingreso familiar tomando en cuenta los que trabajan y lo que no es el siguiente el 35.29% de las familias tienen un ingreso menor a L.1000, el 27.54% de las familias tiene un ingreso de L.2001-4000, 13.73% de las familias viven con ingresos de L. 4001-8000, 11.76% de las familias de Sicatacare tienen ingresos de L. 8001-12000 y una familia que representa un 1.96% tiene un ingreso de L. 20001-30000.

El 30.46% de las personas en rango de edad de fuerza de ingreso no tienen profesión definida es decir abandonaron estudios no culminaron, 17.82% se encuentra estudiando y un 32.18% de las personas se dedican a ser amas de casa.

El 100% de las familias habita en hogares tipo casa el 100% es propiedad propia de las cuales el 52.94% poseen dominio pleno y el 47.06% posee dominio útil, los problemas que presentan las viviendas el 45.10% tienen problemas de repello tanto interno como externo, 31.37% de los hogares presenta problemas estructurales, 15.69% de las viviendas tienen el techo en mal estado y en ese mismo porcentaje las que tienen piso de tierra y un 19.61% de las viviendas no presentan ningún problema, el material de construcción del 76.47% de las viviendas es el adobe, de un 13.73% es el bloque y de 4 viviendas que es el 7.84% el material es el ladrillo, 47.06% de las viviendas tienen techo de lamina de metal, y en el mismo porcentaje las que tienen techo de lamina de barro, un 5.88 de las viviendas tiene lamina de asbesto, el 68.63% de las viviendas tienen piso de plancha de cemento, 11.76% tiene piso de ladrillo de barro y un 9.8% de las viviendas tienen piso de ladrillo. 74.51% de las viviendas se encuentran en condiciones regulares, 13.73% en buenas condiciones y un 11.76% en malas condiciones.

El 94.12% de los hogares cuenta con cocina el 72.22% de las familias cocina con eco fogón, 16.67% de las familias utiliza leña y fuego para cocinar, el 9.26% que representa 5 familias utiliza la electricidad para cocinar, el 60% de las familias de la comunidad consume agua clorada y el resto de las familias consume agua no tratada, el 92.16% de las viviendas cuenta con un baño, un de las familias no tiene baño, el 43.14% de los hogares de la comunidad de Sicatacare tienen 2 dormitorios y el 39.22% de los hogares tiene un dormitorio, en el 43.14% de los hogares el dormitorio se comparte por dos personas, en el 90.2% de los hogares solo habita una familia. Se conoció de un caso de emigración y esta fue por razones económicas.

REPORTE - ANEXOS LINEA BASE DEMOGRAFICA Y SOCIOECONOMICA DEL MUNICIPIO

Fecha Inicio: 1969-12-31

Fecha Final: 1969-12-31

Departamento: 08 - FRANCISCO

Municipio: 0822 - SANTA ANA

Comunidad: 024 - Sarsacagua /

MORAZAN

Temáticas	Indicadores de Línea Base	Cantidad	Porcentaje
Datos Generales sobre Población	Viviendas Encuestadas	27	
	Población Total	106	
	Población Masculina	51	48.11
	Población Femenina	55	51.89
	Promedio de personas por vivienda		3.93
	De 1 a 4 años	13	12.26
	De 5 a 6 años	5	4.72
	De 7 a 12 años	11	10.38
	De 13 a 15 años	1	0.94
	De 16 a 18 años	7	6.6
	De 19 a 23 años	8	7.55
	De 24 a 30 años	17	16.04
	De 31 a 40 años	12	11.32
	De 41 a 50 años	10	9.43
De 51 a 64 años	15	14.15	
De 65 años y mas	7	6.6	
Fuerza de Trabajo	Población de edad de trabajar(PET)	86	
	Población económicamente activa(PEA)	48	55.81
	Población económicamente activa(PEA) ocupada	34	70.83
	Población económicamente activa(PEA) desocupada	14	29.17
	Tasa de empleo		
	Población económicamente inactiva(PEI)	38	44.19
	Población en que su ocupación es como empleado	15	83.33
	Población en que su ocupación es como empleado sector comercial	2	13.33
	Población en que su ocupación es como empleado sector industrial	2	13.33
	Población en que su ocupación es como empleado sector servicio	11	73.33
	Población en que su ocupación es trabaja por cuenta propia	3	16.67
	Población en que su ocupación es que trabaja sector primario	3	100
	Población en que su ocupación es que trabaja sector secundario	0	0
	Población en que su ocupación es que trabaja sector terciario	0	0
	# de empleos generados en cualquier sector productivo	0	0
	# Promedio de hogares con ingreso diario per capita menor de un \$1	6	22.22
	# Promedio de hogares con ingreso diario per capita entre \$1 y \$2	1	3.7
# Promedio de hogares con ingreso diario per capita mayor que \$2	18	66.67	
# de hogares que su ingreso les ajusta para alimentarse los 3 tiempos	21	77.78	
# de hogares que su ingreso les ajusta para alimentarse los 2 tiempos	3	11.11	
# de hogares que su ingreso les ajusta para alimentarse 1 tiempo	1	3.7	
Ingresos por remesas	# de hogares que reciben remesas	0	0
	# de hogares que reciben remesas menos de Lps. 1000	0	
	# de hogares que reciben remesas entre Lps. 1001 y 2000	0	
	# de hogares que reciben remesas de Lps. 2001 en adelante	0	
Ingresos Mensuales Familiares	# de hogares que reciben ingresos menores Lps. 1000	7	25.93
	# de hogares que reciben ingresos entre Lps. 1001 y 2000	1	3.7
	# de hogares que reciben ingresos entre Lps. 2001 y 4000	1	3.7
	# de hogares que reciben ingresos entre Lps. 4001 y 8000	5	18.52
	# de hogares que reciben ingresos entre Lps. 8001 y 12000	5	18.52
	# de hogares que reciben ingresos entre Lps. 12001 y 20000	3	11.11
	# de hogares que reciben ingresos entre Lps. 20001 y 30000	2	7.41
	# de hogares que reciben ingresos entre Lps. 30001 y 50000	1	3.7
# de hogares que reciben ingresos mayores que Lps. 50000	0	0	
Eduación	Datos sobre población estudiantil		
	# de niños(a) en edad de estudiar	34	32.08
	# de niños(a) en edad de estudiar que actualmente estudian	23	67.65
	# de niños(a) en edad de estudiar que actualmente no estudian	11	32.35
	# de niños en edad de estudiar	20	58.82
	# de niñas en edad de estudiar	14	41.18
	# de niños que estudian sin edad de estudiar	4	3.77
	# de niñas que estudian sin edad de estudiar	2	1.89
	# de niños(a) que estudian sin edad de estudiar	6	5.66

Temáticas	Indicadores de Línea Base	Cantidad	Porcentaje
	# de niños(a) en edad pre-escolar	2	5.88
	# de niños(a) en edad pre-escolar que estudian	2	100
	# de niños(a) en edad primaria	11	32.35
	# de niños(a) en edad primaria que estudian	10	90.91
	# de niños(a) en edad de plan básico	7	20.59
	# de niños(a) en edad de plan básico que estudian	5	71.43
Estudios diversificados	# de niños(a) en edad de diversificado	8	23.53
	# de niños(a) en edad de diversificado que estudian	2	25
Estudios universitarios	# de jóvenes en edad de estudiar en universidad	6	17.65
	# de jóvenes en edad de estudiar en universidad que estudian	4	66.67
Escolaridad promedio(PN)	Tasa de escolaridad promedio( <b>investigar en centro educativo</b> )		
	Población fuerza de trabajo emergente	8	9.3
	Población fuerza de trabajo emergente que estudia en secundaria	2	2.33
Género			
	# de niños(a) que estudian en preescolar	2	8.7
	# de niños que estudian en preescolar	1	50
	# de niñas que estudian en preescolar	1	50
	# de niños(a) que estudian en primaria	10	43.48
	# de niños que estudian en primaria	7	70
	# de niñas que estudian en primaria	3	30
	# de niños(a) que estudian en secundaria (plan básico)	5	21.74
	# de niños que estudian en secundaria (plan básico)	2	40
	# de niñas que estudian en secundaria (plan básico)	3	60
	# de niños(a) que estudian en diversificado	2	8.7
	# de niños que estudian en diversificado	1	50
	# de niñas que estudian en diversificado	1	50
	# de jóvenes que estudian en universidad	4	17.39
	# de hombres que estudian universidad	3	75
	# de mujeres que estudian universidad	1	25
Fuerza de trabajo	# de hombres en edad de trabajar	40	46.51
	# de mujeres en edad de trabajar	43	50
	# de hombres que trabajan remuneradamente (ocupación)	21	24.42
	# de mujeres que trabajan remuneradamente (ocupación)	15	17.44
	# de hombres fuerza de trabajo emergente que estudian secundaria	1	1.16
	# de mujeres fuerza de trabajo emergente que estudian secundaria	1	1.16
Jejes(a) de hogar	# Madres solteras	8	14.55
	# Padres solteros	2	3.92
	Tasa de embarazos en adolescentes(PN) (13 a 21 años)( <b>Investigar en centro de salud</b> )		
Salud			
	# de niños menos de 5 años	16	15.09
	# de niños muertos menos de 5 años en el año anterior	0	0
	# muertes infantiles por 1000 niños nacidos vivos		
	# de partos atendidos durante el año anterior	1	
	Total de niños(a) nacidos en el año anterior	2	
	# de partos atendidos en centro de salud	0	0
	# de partos atendidos en materno infantil	0	0
	# de partos atendidos en hospital	0	0
	# de partos atendidos en clínica privada	1	100
	# de partos atendidos en otros centros de salud	0	0
Objetivo No.3	# de madres murieron antes del parto año anterior	0	
	# de madres murieron durante del parto año anterior	0	
	# de madres murieron post parto año anterior	0	
	Tasa de mortalidad materna por cada 1000 partos		0
	# de personas que se enfermaron de Infecciones respiratorias agudas	17	0.73
	# de personas que se enfermaron de Dengue Clásico	1	0.04
	# de personas que se enfermaron de ZIKA	2	0.09
	# de personas que se enfermaron de Diabetes	1	0.04
	# de personas que se enfermaron de Asma bronquial	2	0.09
	# de personas que se enfermaron de De la piel	1	0.04

Temáticas	Indicadores de Línea Base	Cantidad	Porcentaje	
Servicios públicos	# de personas que se enfermaron de Discapacidad	1	0.04	
	# de viviendas con servicio de Agua de pozo propio	0	0.00	
	# de viviendas con servicio de Agua domiciliar de pozo comunal	1	4.00	
	# de viviendas con servicio de Acarrea agua de río o quebrada	0	0.00	
	# de viviendas con servicio de Agua domiciliar por acueducto	22	88.00	
	# de viviendas con servicio de Agua llave pública / fuente	12	48.00	
	# de viviendas con servicio de Reservorio de agua lluvia	2	8.00	
	# de viviendas con servicio de Inodoro o servicio sanitario	13	52.00	
	# de viviendas con servicio de Letrina de fosa simple	1	4.00	
	# de viviendas con servicio de Letrina de fosa séptica	8	32.00	
	# de viviendas con servicio de Usa letrina	2	8.00	
	# de viviendas con servicio de Recolección de basura	11	44.00	
	# de viviendas con servicio de Aseo de calles	9	36.00	
	# de viviendas con servicio de Energía eléctrica domiciliar	23	92.00	
	# de viviendas con servicio de Teléfono (HONDUTEL)	2	8.00	
	# de viviendas con servicio de Teléfono (Celular móvil o fijo)	19	76.00	
	# de viviendas con servicio de Alumbrado público	24	96.00	
	# de viviendas con servicio de Mantenimiento de calles	14	56.00	
	Vivienda	# total de viviendas y edificaciones	25	
		# de edificaciones públicas y privadas		
# de viviendas				
# de viviendas desocupadas				
Material de construcción	# de viviendas ocupadas			
	# de viviendas construidas de adobe	15	60	
	# de viviendas construidas de bloque	8	32	
	# de viviendas construidas de ladrillo	2	8	
	# de viviendas construidas de bahareque	0	0	
	# de viviendas construidas de madera	0	0	
	# de viviendas construidas de desperdicios	0	0	
Tenencia de la vivienda	# de viviendas construidas de yugua	0	0	
	# de familias con vivienda propia totalmente pagada	23	92	
	# de familias con vivienda propia pagando	0	0	
	# de familias alquilando vivienda	2	8	
	# de familias con vivienda cedida o prestada	0	0	
	# de familias con vivienda propia pagada y dominio pleno	9	39.13	
	# de familias con vivienda propia pagada y dominio útil	14	60.87	
	# de familias con vivienda propia pagada y dominio ocupación	0	0	
Problemas principales de las viviendas	# de familias con vivienda propia pagada y dominio posesión	0	0	
	# de viviendas que no tienen repello	8	32	
	# de viviendas que no tienen repello externo	2	25	
	# de viviendas que no tienen repello interno	1	12.5	
	# de viviendas sin repello ambos	5	62.5	
	# de viviendas con piso de tierra	1	4	
	# de viviendas sin cielo falso	0	0	
	# de viviendas con techo en mal estado	4	16	
	# de viviendas problemas estructurales	4	16	
	# de viviendas sin problemas	11	44	
	Condiciones de la vivienda	# de viviendas en buenas condiciones	9	36
# de viviendas en regulares condiciones		15	60	
# de viviendas en malas condiciones		1	4	
Consumo energético para cocinar	# de viviendas que utilizan electricidad para cocinar	9	36	
	# de viviendas que utilizan el gas volátil para cocinar	1	4	
	# de viviendas que utilizan kerosén para cocinar	1	4	
	# de viviendas que utilizan kerosén eco fogón	6	24	
	# de viviendas que utilizan leña para cocinar	12	48	
Espacios de la vivienda	# de viviendas con sin piezas	0	0	
	# de viviendas con una sola pieza	2	8	

Temáticas	Indicadores de Línea Base	Cantidad	Porcentaje
	# de viviendas con dos piezas	1	4
	# de viviendas con tres o mas piezas	22	88
Viviendas con baños	# de viviendas sin baño	0	0
	# de viviendas con un baño	24	96
	# de viviendas con dos a mas baños	1	4
Dormitorios por vivienda	# de viviendas que tiene sin dormitorios	0	0
	# de viviendas que tiene una pieza como dormitorio	12	48
	# de viviendas que tiene dos piezas como dormitorio	7	28
	# de viviendas que tiene tres o mas piezas como dormitorio	6	24
Familias por vivienda	# de viviendas sin una familia	0	0
	# de viviendas con una familia	23	92
	# de viviendas con dos familias	2	8
	# de viviendas con tres o mas familias	0	0
Emigración	# hogares con algún miembro emigrado	0	0
	# hogares con ningun miembro emigrado	25	100
	# hogares con alguna mujer que haya emigrado	0	0
	# hogares con algún hombre que haya emigrado	0	0
Acceso al crédito	# hogares con un miembro haya obtenido algún préstamo	1	4
	# hogares sin un miembro haya obtenido algún préstamo	24	96
	# hogares con alguna mujer con préstamo	0	0
	# hogares con algun hombre con préstamo	1	100
Seguridad Alimentaria	# hogares que producen alimentos	7	28
	# hogares que NO producen alimentos	18	72
	# hogares que producen alimentos para autoconsumo	6	85.71
	# hogares que NO producen alimentos para autoconsumo	1	14.29
	# hogares que tienen huerto en su vivienda	5	20
	# hogares que NO tienen huerto en su vivienda	20	80
	# hogares que cuentan con animales de granja	15	60
	# hogares que NO cuentan con animales de granja	10	40
Tenencia de la Tierra	# hogares con tierra propia totalmente pagada	7	28
	# hogares con tierra propia pagando	0	0
	# hogares con tierra alquilada	0	0
	# hogares con tierra prestada	0	0
	# hogares con tierra en litigio	0	0
	# hogares con tierra comunal	1	4
	# hogares no tienen tierra	17	68
	# hogares con sistema de riego	0	0
Violencia	# jef@s de familia conocen casos de violencia intrafamiliar	1	4
	# jef@s de familia le ha sucedido o familia caso de violencia ultimo año	0	0
	# jef@s de familia se sienten segur@s en comunidad	17	68
Participación	# de hombres que participan en organizaciones(> 18)	11	34.38
	# de mujeres que participan en organizaciones(> 18)	6	16.22
	# de viviendas donde participan solo un hombre	3	12
	# de viviendas donde participan dos mujeres y mas	2	8

## Municipio de: Santa Ana, Francisco Morazan

### Levantamiento de Indicadores Socio Economicos: De Sicatacare

N° Vivienda	Nombre de jefe de Familia	Ocupada	Desocupada.	Edificio, publico Otro	Estado Vivienda (llenado después de levantada boleta)		
					B	R	M
1	jose trinidad ordoñez	X				X	
2	Belkis indira ramirez	X				X	
3	eliberto ordoñez	X				X	
4	cesar rodriguez	X				X	
5	noel antonio vasquez	X				X	
6	carlos antonio vasquez	X				X	
7	elsa rodriguez	X				X	
8	carlos reniel martinez	X				X	
9	wilson martinez	X				X	
10	carlos martinez	X				X	
11	domingo zeron		X				
12	sulema lopez	X				X	
13	jacobo rodriguez	X				X	
14	andrea vasquez	X				X	
15	karla patricia rodriguez		X				
16	santos javier vasquez	X				X	
17	juan ramon martinez	X				X	
18	victor martinez		X				
19	santos rodriguez	X				X	
20	ana edubijen martinez	X				X	
21	maura leticia alvarez	X				X	
22	remberto martinez	X				X	
23	walter matamoros	X				X	
24	wilmer matamoros	X					X
25	pompilio martinez	X				X	
26	maria zeron	X					X
27	eliberto ordoñez	X			X		
28	jose francisco lopez	X				X	
29	consepcion vasquez	X					X
30	enerstina martinez	X				X	
31	sidia isabel vasquez	X				X	
32	ramon vasquez	X					X
33	sonia vasquez	X				X	
34	jose milan martinez	X				X	
35	santos edubije vasquez	X				X	
36	pascual martinez	X				X	
37	maria pastora vasquez	X					X
38	mayra ordoñez		X				
39	carlos ordoñez		X				
40	santos gavino ordoñez	X				X	
41	juan bautista vasquez	X				X	
42	dilma celina martinez	X				X	
43	fany rodriguez	X				X	
44	angustia vasquez	X					X
45	abelino ordoñez	X			X		
46	eulogio ordoñez	X				X	
47	alcides ordoñez	X				X	
48	juan matute	X				X	
49	pedro ordoñez	X				X	
50	rigoberto andino avila		X				
51	dany alexi aguilar	X				X	
52	fabiola nikoll ovando	X			X		
53	mario javier arias	X				X	
54	jose angel lopez	X				X	
55	darwin matamoros	X			X		
56	elmer matamoros	X				X	
57	nixsa esterli maradiaga	X				X	

## CUADRO RESUMEN

Descripción Edificación	#
<b>Viviendas ocupadas</b>	51
Viviendas desocupadas(No Dieron Información)	6
Iglesias	0
Centro Comunal	0
Escuela	0
Kinder	0
Cesar – Césamo	0
<b>Negocios</b>	0
Edificio Gubernamental	0
Otros (establo)	
<b>Total edificaciones</b>	57

## Información línea base de Nueva Arcadia

La Aldea Nueva Arcadia está ubicada carretera al sur pasando el desvío hacia Ojojona se dividió en varios sectores como Cofradía que a su vez esta subdividido en diez sectores, sector Las Lajas, Mesa Grande, Azacualpa, Terreno Blanco, Cuesta Blanca 1 y 2, Sectores de agua fría, terreno blanco, y Arcadia Centro todos estos se sociabilizara un solo PDC, y se saco un solo resumen que a continuación se detalla.

Una población total que se contabilizo de 1235 personas de las cuales 47.85% son hombres y 52.23% mujeres, de ellos la población en edad de trabajar son 947 personas, la población económicamente activa es el 46.67%, población económicamente activa y ocupada es de 70.59%, el porcentaje de población económicamente inactiva es de 53.33%.

En el 82.54% de los hogares el ingreso les ajusta para los tres tiempos de comida, no hay familias que reciban remesas. El ingreso mensual que tienen las familias 32.06% tienen ingresos entre L. 4001-8000, un 28.57% con ingresos de L. 2001-4000, el 12.38% de las familias recibe ingresos de L. 1001-2000 y el 9.52% de las familias tienen ingresos menores a L. 1000.

El número de niños en edad de estudiar es de 460 de los cuales el 61.52% está estudiando, de los 460 el 45.43% son niños y el 54.57% son niñas.

Habitan en la aldea un total de 24 madres solteras y 13 padres solteros. No había mujeres en gestación al momento de levantamiento de información, no se dan muertes de niños menores de 5 años, no hay casos de muertes maternas, ni muertes durante el parto.

Solo el 13.92% de las familias trabajan la tierra y producen alimento para autoconsumo y solo un 3.8% de las familias tienen huerto en su hogar.

Se han dado 5 casos de violencia en la Aldea durante el último año y solo un 44.3% de los jefes de familia se sienten seguros en la comunidad.

Las enfermedades que más afectan a la población de Nueva arcadia es en un 12.58% infecciones respiratorias agudas, 5 personas tuvieron Zika, 18 personas tuvieron dengue clásico, a35 casos de personas que enfermaron de diarrea.

El 80.38% de los hogares de la Aldea Nueva Arcadia reciben agua domiciliar por acueducto, el 41.14% de las viviendas tienen servicio de inodoro o servicio sanitario, 37.66% cuenta con letrina de fosa séptica, 27.22% usa letrina, el 84.81% de las viviendas cuenta con el servicio de energía eléctrica domiciliar, un 10.13% son abonados a la empresa estatal Hondutel y el 68.99% contrata servicios de telefonía celular o móvil, en un 68.99% se ha instalado alumbrado publica en la aldea Nueva Arcadia.

El 78.16% de las viviendas están construidas de adobe, un 9.18% de ladrillo, 7.28% de las viviendas están hechas de bloque, el porcentaje de las familias que habitan en vivienda totalmente pagada es de 95.25% de las cuales el 81.73% poseen dominio útil y el 17.61% dominio pleno. El 56.33% de las viviendas no tienen repello, un 15.82% tienen piso de tierra, el 29.75% de las viviendas se encuentran con el techo en mal estado, un 19.62% tiene problemas estructurales y solo un 13.92% no presentan ningún problema.

El 70.255 de las viviendas está en condiciones regulares mientras que un 15.19% está en buenas condiciones, el 19.3% de las familias utilizan la electricidad para cocinar, un elevado porcentaje de 77.53% utiliza leña para cocinar, el 42.72% de los hogares tiene ecofogon y es el que utiliza para cocinar.

El 79.11% de las viviendas tienen tres o más piezas, el 72.47% cuenta con un baño, en el 85.44% de las viviendas solo habita una familia. Se han presentado dos casos de emigración un hombre y una mujer. En un hogar un miembro de la familia ha obtenido préstamo y es una mujer.

## Conclusiones

Se concluye que en el municipio de Santa Ana hay una población aproximada de 8000 personas distribuidas en las diferentes comunidades, pero se obtuvo información de la mitad de la población total esto por diferentes razones, no se encontraban en los hogares, no quisieron dar información, no se llenaron completas las boletas, etc.

En el 81.27% de las viviendas solo habita una familia, no hay un porcentaje elevado de natalidad, a pesar de que solo el 19.79% de las familias planifica.

La enfermedad que más afecta en la mayoría de las comunidades son las infecciones respiratorias agudas un total de 1343 personas que han padecido.

Existe un total de 382 madres solteras y 75 padres solteros según información obtenida de las boletas.

En el Municipio de Santa Ana son muy escasos los casos de muertes de niños menores de 5 años o muertes maternas. Solo se reportaron 3 casos de muertes de menores de 5 años.

En conclusión los servicios de agua son buenos, casi en todas las comunidades se cuenta con el servicio por uno u otro medio. El 72.85% de las familias recibe agua domiciliar por acueducto

En su totalidad el Municipio de Santa Ana no cuenta con alcantarillado, aquí en los hogares lo que se hace es pozos sépticos o simples, en el 24.07% de los hogares se utilizan letrinas.

Solo en la parte centro de Santa Ana se cuenta con el servicio de recolección de basura el cual pasa cada 15 días y se paga según la basura que se tira.

En un 83.68% se de los hogares se cuenta con el servicio de energía eléctrica domiciliar y un 71.83% del municipio está con alumbrado público.

--++ El 64.03% de las viviendas son de adobe, el 57.01% de las viviendas se encuentra en condiciones regulares el problema que más se presenta en las viviendas de Santa Ana es falta de repello con un 47.28% y problemas en los techos que lo tiene el 31.3% de las viviendas, el 24.36% de las viviendas tiene problemas estructurales.

En lo que se refiere a educación la población en edad escolar son 3117 personas de las cuales 74.75% están estudiando, las condiciones en los centros básicos en muchas comunidades no son las mejores, hace falta de material didáctico, acceso a medios de internet y presentan problemas estructurales que muchas veces los padres de familia gestionan para poder solucionar.

En las comunidades de la Región 1 el 84.36% todas las familias trabajan la tierra en esta región prácticamente todos los hogares tienen su huerto.

Ya en las comunidades de la región 3 es diferente no se trabaja la tierra y si lo hacen es una persona por familia, no dejan en sus hogares lo que es espacio para huertos.

Solo el 1.54% que representa 34 familias tienen lo que es acceso a préstamos o crédito para lo que es producción y solo 440 hogares los hogares trabajan la tierra donde solo al 8.26% le quedan excedentes para la venta.

En la región 1 se puede explotar el turismo pero eso es algo que hasta ahora se tiene como plan o propuesta no se ha dado el uso al lugar para explotar el turismo.

La región 3 donde esta Santa Ana Centro y Babanato es la zona que quizás mayor auge en turismo tienen en la actualidad esto por las antenas eólicas que ha llevado a familias a abrir negocios de comida y hacer comercio en la zona.

En el municipio solo se reportaron 66 casos de familiares que emigraron a otro país de los cuales 60 personas lo hicieron por razones económicas, 2 por violencia generalizada y 4 personas para reunificación familiar.

A un 89.74% de los habitantes del municipio de Santa Ana les ajusta los ingresos para alimentarse los tres tiempos de comida, esto a pesar de que un porcentaje 24.44% de las familias tienen ingresos menores a L. 1000.00, quizás el hecho que puedan realizar los tres tiempos de comida se debe a que tienen gallinas, ganado y otros animales domésticos, también porque cuentan con huerto o trabajan la tierra y siembran para autoconsumo.

El 63.46% de las familias poseen dominio útil de las tierras que trabajan.

La participación se puede decir que un 10% de la población son participantes activos en organizaciones, 1029 personas entre hombres y mujeres que forman parte de organizaciones. Existe la mayor voluntad por parte del actual alcalde promover la participación de parte de todos los sectores. Por esta razón en cada comunidad se encuentran los encargados de coordinar reuniones de fuerzas vivas tanto hombres como mujeres. Se busca una participación equitativa tanto de hombres como mujeres.

# ANEXOS



**ESTRUCTURA ORGANIZATIVA MUNICIPALIDAD DE SANTA ANA, FRANCISCO MORAZÁN**

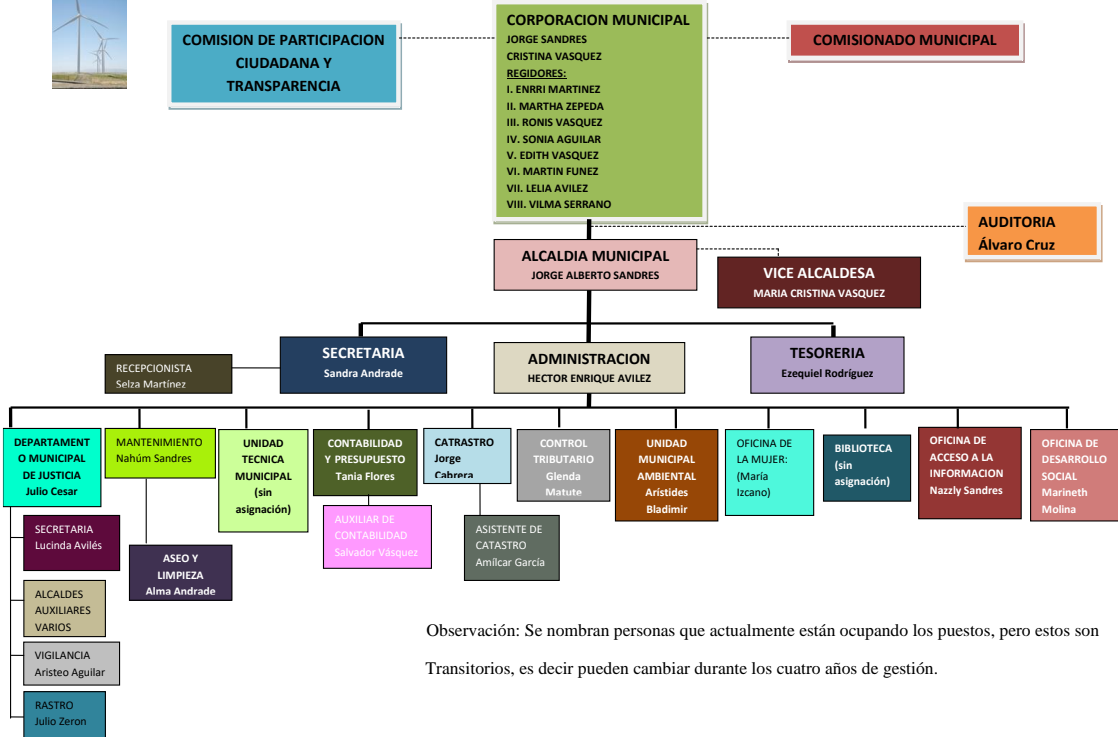

Observación: Se nombran personas que actualmente están ocupando los puestos, pero estos son Transitorios, es decir pueden cambiar durante los cuatro años de gestión.