



Mancomunidad de Municipios del Centro de La Paz
Marcala, Chinacla, San José, Santa María, San Pedro de Tutule, Santiago Puringla, Cane y La Paz



INDICADORES SOCIOECONOMICOS

LINEA DE BASE

MUNICIPIO DE SAN JOSE, LA PAZ

(En el marco de los ODM y la ERP)

**LEVANTADOS Y PREPARADOS CON EL APOYO TÉCNICO DE LA
MANCOMUNIDAD DE MUNICIPIOS DEL CENTRO DE LA PAZ/MAMCEPAZ**

San José La Paz, Abril 2013 Honduras, C.A.

[Escriba texto]

Indicadores socioeconómicos de línea de base del municipio de San José, La Paz.

Contenido

Presentación	3
Introducción	5
Resumen Ejecutivo	6
I. Marco de Referencia	9
1.1 Antecedentes y Justificación del Proceso	9
1.2 Metodología Aplicada	11
II.Contexto Socioeconómico y Biofísico	12
2.1 Antecedentes Históricos del Municipio	12
2.2 Ubicación Geográfica	13
2.3 Características Físicas	18
2.4 Características Biológicas	27
2.5 Características Sociales	29
III. Infraestructura Básica Existente	30
3.1 Vial	30
3.2 Electricidad	30
3.3 Telefonía y Correos	32
3.4 Social	32
3.5 Salud	32
3.6 Educativa	33
3.7 Productiva	41
IV. Institucionalidad e Inversión para el Desarrollo	41
4.1 Desempeño Municipal	41
4.2 Presencia Institucional en el Municipio	42
4.3 Sociedad Civil	42
4.4 Inversión Social	43
V. Análisis de los Principales Indicadores Socioeconómicos	44
5.1 Población	45
5.2 Salud	47
5.3 Servicios básicos	49
5.4 Vivienda	49
5.5 Educación	53
5.6 Igualdad entre los Sexos a Nivel Educativo	57
5.7 Economía	58
5.8 Participación	63

VI. Principales Conclusiones 64

Bibliografía 66

Anexos67

1. Matriz de indicadores socioeconómicos de línea de base del municipio de San José en el marco de los ODM y La ERP.
2. Comunidades, distancias a la cabecera, tipo de acceso terrestre y su estado
3. Rubros productivos y rendimientos por comunidad
4. Organigrama de la municipalidad de San José
5. Presencia institucional por comunidades del municipio
6. Presencia organizaciones de la sociedad civil por comunidades
7. Tipo de asistencia requerida por unidad organizacional
8. Información Técnica, Operativa y Administrativa General
9. Población y vivienda existente en la cabecera, aldeas y caseríos
10. Profesión u oficios de la población en edad de trabajar
11. Ocupación de la población en edad de trabajar
12. Principales indicadores de agua y saneamiento, energía eléctrica y condición de viviendas por comunidad
13. Proceso de Monitoreo, Evaluación y Seguimiento del Proyecto Focal II.
14. Alcaldía Municipal
15. Centros Turístico del Municipio.
16. Diversidad Biológica del Municipio (FLORA Y FAUNA SILVESTRE)

PRESENTACIÓN

La Municipalidad de San José, Departamento de La Paz, pone a disposición de los líderes, maestros, organizaciones e instituciones del municipio, así como a la población en general, maestros, educandos, instituciones privadas y del gobierno, programas y proyectos, el presente estudio socioeconómico del municipio para que sea utilizado como instrumento en la preparación de planes, proyectos e investigaciones específicas en pro del desarrollo de las comunidades y de nuestro municipio.

La información de este estudio fue levantada a nivel censal por técnicos profesionales en áreas de promoción social, agrónomos, maestros y bach. En ciencias y letras, bajo la supervisión de un equipo técnico municipal y de la mancomunidad Mamcepez, siguiendo una metodología basada en principios generalmente aceptados, con relación a este tipo de trabajos, pero con la participación voluntaria y efectiva de los líderes comunitarios, quienes conocen sus vecinos y su propia realidad.

La Corporación Municipal de San José, en concertación con la mancomunidad de municipios del centro de la paz (MAMCEPAZ), tomó la decisión para realizar este trabajo, lo cual implicó la capacitación de 2 facilitadores municipales por parte de la secretaria de interior y población SEIP y la agencia de cooperación internacional del Japón JICA, uno de ellos de la unidad municipal del ambiente UMA y un técnico social asignado especialmente para el proyecto, quienes se responsabilizaron de la selección y capacitación de 15 líderes comunitarios para la fase de levantamiento siendo estos dos facilitadores responsables de dar finalidad al proceso que comprendió supervisión, corrección, codificación, digitación de las boletas, conformación de la base de datos y la preparación de los cuadros de salida y la recolección de información secundaria, bajo la coordinación y supervisión de un técnico de la mancomunidad Mamcepez,

La base de datos digitalizada está disponible en la municipalidad, bajo la responsabilidad de la UMA, la cual ha sido capacitada para este fin; la misma está a disposición del público para brindar información detallada a consideración de los usuarios interesados, sea esta por comunidad: barrio, aldea, caserío o la totalidad del municipio.

Expresamos nuestro agradecimiento a los líderes por el apoyo, esfuerzo y dinamismo, así como los importantes aportes técnicos del equipo de profesionales facilitadores que supervisaron el levantamiento de datos, digitalización, procesamiento, análisis e interpretación de resultados.

Por último, en nombre de la población de nuestro municipio y de la Corporación Municipal, manifestamos nuestro agradecimiento a la mancomunidad de municipios del centro de la paz MAMCEPAZ, a la agencia de cooperación internacional de Japón JICA y a la secretaria del interior y población SEIP, por el asesoramiento técnico que nos brindaron para lograr la realización de este importante estudio.

Ing. José Abel García Argueta
Alcalde Municipal
José Abel García Argueta Alcalde Municipal
2010-2014

Responsables del Estudio

Facilitador Municipal:	Roger Adrugan Pérez
Supervisor mancomunidad/Mamcepez:	Ing. Eli Nicolás Morales Técnico social Luis Beltrán Vásquez
Tecnico Facilitador SEIP	Lic. Gustavo Acosta

Listado de líderes por comunidad encargados del levantamiento de DX:

N°	NOMBRE	COMUNIDAD	PROFESION
01	Adonis Alvares	B° Cabañas	Tecnico en Agronomia
02	Carme Vasquez	B° Cabañas	Bach. En Promocion Social
03	Celenia Martinez	Delicias	Maestra
04	Elias Gonzales	El Limon	Bach. En Promocion Social
05	Felicita Roxana Lorenzo	B° San Jose	Bach. En Promocion Social
06	Glenda Noemi Alvarado Hernandez	B° San Jose	Bach. En Promocion Social
07	Olbin Leonel Lazo	B° Las Flores	Bach. En Promocion Social
08	Maurilia Garcia	B° Cabañas	Bach. En Promocion Social
09	Neyba Elbira Herndez	Guayabal	Bach. En Promocion Social
10	Senia Grisel Hernandez	B° El Centro	Bach. En Promocion Social
11	Telmy Yadira Pineda	El Pedernal	Bach. En CCY LL.
12	Willian Martinez	Las Pilas Chinacla	Bach. En Promocion Social

INTRODUCCIÓN

El presente documento incluye los datos cuantitativos y el análisis cualitativo de los indicadores socioeconómicos levantados a nivel censal, con participación social, en el municipio de San José, La Paz; datos levantados durante los meses de Abril a Septiembre del 2012 y que representan la base para en lo sucesivo, medir y comparar los avances en materia de desarrollo en cuanto a los objetivos de desarrollo del milenio (ODM) y la estrategias de reducción a la pobreza (ERP).

El documento contiene la presentación por el Sr. Alcalde Ing. José Abel García Argueta, una introducción, el resumen ejecutivo, y seis capítulos; el primero trata el marco de referencia que incorpora la justificación y la metodología utilizada; el segundo, desarrolla el contexto biofísico y socioeconómico, que incluye los antecedentes históricos del municipio, su ubicación geográfica y se realiza la caracterización del municipio a nivel físico, biológico y social.

El capítulo tercero describe en síntesis la infraestructura básica existente en el municipio en cuanto a los aspectos viales, salud, educativa, productiva e infraestructura social, con el propósito de tener una idea general de las disponibilidades existentes en este campo, y por ende de las carencias o deficiencias que repercuten en la cobertura de los sectores analizados.

El capítulo cuarto hace un breve análisis sobre la institucionalidad existente y la inversión para el desarrollo, tomando en consideración la situación del desempeño de la municipalidad, la presencia institucional en el municipio, el nivel de organización de la sociedad civil y la inversión social ejecutada en el municipio durante el 2011.

En el capítulo quinto se analiza los principales indicadores socioeconómicos recolectados censalmente, en las variables de población, salud, servicios básicos, vivienda, educación, igualdad entre los sexos a nivel educativo, economía y participación social y ciudadana, los cuales representan el conjunto de indicadores bases para medir los avances en desarrollo.

En tanto, el capítulo sexto resume las principales conclusiones sobre los resultados del trabajo censal y muestra la actual situación del municipio a la luz de los ODM y la ERP. Finalmente se anexan los cuadros que reflejan la presencia institucional, existencia de organizaciones de sociedad civil, inversión social del 2011, infraestructura básica existentes, la frecuencia simple del censo y la matriz de los principales indicadores en el marco de los ODM y la ERP.

Sin duda, el presente estudio será un instrumento valioso para proponer los lineamientos y acciones, y medir hacia el futuro el desarrollo del municipio

RESUMEN EJECUTIVO

Municipio San José La Paz

El municipio de San José, La Paz cuenta con una población de 9,555 habitantes distribuidos en 18 caseríos, 5 barrios y 3 aldeas. Del total, 4679 son hombres y 4876 mujeres. Existe un promedio de 5.2 personas por vivienda.

La población menor o igual a 18 años es del 50.57% del total, lo que muestra que la mitad de la población es relativamente joven que en los próximos años espera contar con nuevas fuentes de trabajo, mejores servicios públicos, entre otros aspectos.

La población menor o igual a 23 años es del 61.07% lo que muestra una población relativamente adulta.

Los nacimientos para el año 2011 fueron de 237 niños.

Existen 489 madres solteras representando el 14% de la población en edad fértil.

La tasa de mortalidad materna durante el parto y el postparto para el 2011 fue de 0.55% por cada 237 partos atendidas. La mortalidad infantil fue de 30 niños menores de 5 años en su mayoría por causa de abortos

Entre las enfermedades de mayor incidencia en la población están las IRAS que afectaron al 81.06 % de la población afectada por la enfermedad , diarreas 8.81%, dengue clásico 0.38%, dengue hemorrágico 0.03%, paludismo, 0.02% cáncer 0.25% y alcoholismo 2.05%.

La población que recibe el servicio de agua se determina así: el 76.10% es a través de acueducto, un 18.43% mediante acarreo de agua de; río o quebradas, pozos y reservorios de agua lluvias y un 2.17 % con llave pública o fuente considerando que el agua que se recibe por acueducto es agua con tratamiento adecuado.

La cobertura del servicio de alcantarillado es del 0% de la población, significa que no existe proyecto de esta índole.

Sin embargo el 85.9% de la población poseen servicio sanitario y letrinas de fosa simple significa que 14.1% de las viviendas encuestadas no cuentan con este servicio lo que significa que hacen sus necesidades al aire libre.

La cobertura del servicio de energía eléctrica a nivel de la extensión por localidad es 50.57% en donde lo reciben la población del casco urbano y 3 aldeas y 10 caseríos aledaños al municipio, cabiendo mencionar que un 56.84% es parte del servicio por la población entrevistada.

4,773 niños y jóvenes se encuentran en edad escolar conformando un 50% de la población total. De estos 50.60% son varones y 49.40% mujeres. De este total solo el 64.03% está estudiando.

La población estudiantil que ha logrado llegar al nivel diversificado es considerable, 42.15% de la que está en edad para cursar ese nivel, lo que indica que la profesionalización y calificación del recurso humano de la comunidad es el esperado para impulsar el desarrollo local.

Las profesiones que sobresalen son: maestros de educación primaria, peritos mercantiles, promotores sociales y administradores de empresas, Bach agrónomos, mecánicos automotriz, técnico en estructuras, enfermeras, ciencias y letras, Ing.: agrónomo, industrial, entre otros.

Los oficios más relevantes so; caficultores, comerciantes al por menor, carpinteros, albañiles, motoristas, oficios domésticos lo que muestra que las actividades a las que se dedican los habitantes son las más comunes de la zona.

La población en edad de trabajar representa el 74.58 % de la población total. La PEA es el 43.98%. La población económicamente inactiva equivale al 56.82%del total.

Cuadro # 1
Municipalidad de: San José La Paz
Principales indicadores socioeconómicos en el marco de los ODM y PN

Objetivos y metas del Desarrollo del Milenio	Indicadores del municipio de Santiago Puringla, La Paz	%
Objetivo 1: Erradicar la extrema pobreza y el hambre	- ___% población con ingresos menores a \$ 1.00 diario.	24.17%
Meta 1: Reducir a la mitad, entre 1990 y 2015, el porcentaje de personas cuyos ingresos sean inferiores a 1 dólar por día.		
Meta 2: Reducir a la mitad, entre 1990 y 2015, el porcentaje de personas que padezcan de hambre.	- Al ___% de los hogares los ingresos les ajustan para alimentarse los 3 tiempos de comida, desde la percepción de los Jefes (as) de Hogar.	96.94%
Objetivo 2: Lograr una educación primaria universal	- ___% de niños(as) en edad escolar que actualmente estudian	63.98%
Meta 3: Velar porque, para el año 2015, las niñas y niños de todo el mundo puedan terminar un ciclo completo de enseñanza primaria.	- ___% de niños(as) que estudian primaria de los que tienen edad para hacerlo	108.23%
	- ___% de la fuerza de trabajo emergente que concluyó la educación	55.99%

	primaria.	
Objetivo 3: Promover la igualdad entre los sexos Meta 4: Eliminar las desigualdades entre los géneros en la enseñanza primaria y secundaria, preferiblemente para el año 2005, y en todos los niveles de la enseñanza antes del fin del año 2015.	- __ % de niños que estudian primaria de los que tienen edad.	50.35%
	- __% de niñas que estudian primaria	49.65%
	- __% de niños que estudian secundaria	50.92%
	- __ % de niñas que estudian secundaria	49.08%
	- __% de niños en edad escolar	50.81%
	- __% de niñas en edad escolar	49.19%
	__% de niños que actualmente estudian en todos los niveles	50.82%
	__% de niñas que actualmente estudian en todos los niveles	49.18%
Objetivo 4: Reducir mortalidad infantil Meta 5: Reducir en dos terceras partes, entre 1990 y 2015, la mortalidad de los niños menores de 5 años.	- __% muertes por 1000 nacidos menores de 5 años	30
Objetivo 5: Mejorar la salud materna Meta 6: Reducir, entre 1990 y 2015, la mortalidad materna en tres cuartas partes.	- __% muertes maternas por mil partos atendidos en el 2011	0.55
Objetivo 6 Combatir el VIH/SIDA, paludismo y otras enfermedades Meta 7: Haber terminado y comenzado a reducir, para el año 2015 la propagación del VIH/SIDA. Meta 8: Haber detenido y comenzado a reducir, para el 2015, la incidencia del paludismo y otras enfermedades graves.	- __% infectados con paludismo por cada mil	-
	- __% afectados por IRAS por cada mil habitantes	269.60
	- __% infectado de tuberculosis por cada mil	0.21
	- __% infectados con dengue clásico por cada mil	1.26
	__% infectados con dengue Hemorragico por cada mil	0.10
	__% infectados con Chagas por cada mil	0.10

Objetivo 7: Garantizar la sostenibilidad del medio ambiente	- ___% de los hogares utiliza leña para cocinar	99.05%
Meta 9: Incorporar los principios del desarrollo sostenible en las políticas y los programas nacionales e invertir la pérdida de recursos del medio ambiente.	- ___% hogares con acceso al agua por acueducto.	76.10%
Meta 10: Reducir a la mitad, para el año 2015, el porcentaje de personas que carezcan de acceso sostenible a agua potable.	- ___% hogares con acceso a eliminación de excretas	85.09%
Meta 11: Haber mejorado considerablemente para el año 2020, la vida de los habitantes de los tugurios.	- ___% viviendas con inadecuada disposición de la basura.	99.51%
	- ___% hogares con servicio de energía eléctrica domiciliar	50.57%
	- ___% de las viviendas bajo condiciones de regulares a malas	79.27%
	- ___% de las viviendas no tienen baño	50.41%
	- ___% de las viviendas tienen una sola pieza como dormitorio.	44.12%

Fuente: Metas ODM, PN y resultados censo línea base levantado en el municipio/San Jose La Paz mayo 2012

I. Marco de Referencia

1.1 Antecedentes y Justificación del Proceso

En septiembre del año 2000 ciento noventa Presidentes y Jefes de Estado, reunidos en la sede de las Naciones Unidas, suscribieron la Declaración del Milenio, de la cual se derivan los Objetivos y Metas del Milenio (ODM), con el propósito de mejorar las condiciones de la paz mundial, la seguridad y el desarrollo de los países, principalmente de los países que luchan contra la pobreza.

Durante el año 2001, el gobierno de Honduras elaboró la Estrategia de Reducción de la Pobreza (ERP), como compromiso ante la Iniciativa de Países Pobres Altamente Endeudados (HIPC), que contempla, entre otras, metas para reducir la pobreza en 24 puntos porcentuales, mediante mejoramiento en los niveles de salud, educación, saneamiento básico, etc. Tanto los ODM como la ERP son instrumentos orientadores para ayudar a mejorar las condiciones de vida de la población. En Honduras, JICA y el PNUD, sobre la

base de estos compromisos, desarrollaron un proceso de socialización de los ODM como base importante para la planificación del desarrollo local y medir los avances en la lucha contra la pobreza.

El Proyecto Fortalecimiento de la Capacidad para el Desarrollo Local FOCAL II que está ejecutando la Secretaria del Interior y Población (SEIP) conjuntamente con la Agencia de Cooperación Internacional del Japón (JICA), tuvo una experiencia previa en el occidente del País, específicamente en 13 municipios miembros del Consejo Intermunicipal Higuito. Esta experiencia primaria se llevó a cabo en el año 2004, teniendo resultados exitosos en el Occidente de Honduras, promoviendo el desarrollo local mediante procesos de planificación participativos y autogestionamiento de fondos y ejecución de proyectos de toda índole, con el apoyo técnico de la mancomunidad.

Debido a los resultados favorables obtenidos en la Mancomunidad Higuito, JICA busca difundir el proceso FOCAL a nivel nacional, asociándose con la Secretaria del Interior y Población para la implementación del proceso en todo el territorio. Los primeros acercamientos se dieron durante el año 2010, consensuando reuniones de trabajo para la formación del equipo técnico que llevara a cabo el proceso y socializando con mancomunidades las virtudes del proceso.

En el mes de julio del año 2011, una vez elaborado el documento que contiene los compromisos de los actores (SEIP, JICA, SEPLAN y AMHON) se firma la Minuta de Discusiones y se inicia el proceso que tendrá una duración de 5 años, sin embargo, gracias a las características del proceso, se puede implementar en las comunidades cuantas veces fuese necesario.

Simultáneamente, se capacitó en Japón a personal técnico de SEIP en materia de Procesos Participativos, con el fin de complementar las capacidades técnicas para las actividades venideras resultantes de los acuerdos interinstitucionales.

Así mismo, como actividad preparatoria se capacitó en levantamiento de Línea de Base a través del método *aprender haciendo* a los técnicos de la SEIP y a su vez estos capacitaron a los técnicos de las Mancomunidades y Municipalidades; en el caso de MAMCEPAZ Y MAMLESIP se capacitó a finales de noviembre del 2011 la meta principal en iniciar la fase de levantamiento a nivel de mancomunidad MAMCEPAZ era en el mes de enero del 2012, siendo el municipio de Santiago Puringla en iniciar esta fase en el mes de febrero y los demás municipios miembros; Santa María, San José, Chinacla iniciaron esta fase hasta finales del mes de abril y el municipio de Marcala en el mes de julio del mismo año

Para el día 21 de Marzo de 2012 se planificó el lanzamiento oficial del Proyecto FOCAL II con las Mancomunidades y sus municipios participantes para celebrar el acto de las firmas de Cartas de Compromisos entre la SEIP, Mancomunidades y Municipalidades, las cuales habían decidido incorporarse a la iniciativa e impulsar el primer componente del proceso, o sea el Levantamiento Participativo de Línea de Base de indicadores socio-económicos a nivel local.

La meta superior del Proyecto es promover el desarrollo local mediante una planificación y gestión consensuada, participativa e integral entre todos los actores que comprenden nuestras comunidades, y así lograr seguir buscando un horizonte más claro y con un mayor número de oportunidades para las generaciones venideras.

Uno de los aspectos que justificó la realización de esta experiencia es la necesidad de contar con información veraz y fidedigna que caracterice las condiciones Socioeconómicas de los municipios en el marco de los ODM y la ERP, que sirva como base sustancial para la toma de decisiones, formulación de políticas públicas y la concertación de estrategias apropiadas para la promoción del desarrollo, además, la región no tiene una cultura en la generación, uso y manejo de información e indicadores socioeconómicos como bases para la planificación.

En este sentido, en noviembre del 2003, JICA elaboró una propuesta metodológica para la construcción social de indicadores socioeconómicos a nivel de municipios, como un instrumento válido para medir hacia el futuro los avances en materia de desarrollo, reducción de la pobreza y el cumplimiento de los ODM y la ERP, y de los propios procesos que impulsen los actores locales.

1.2 Metodología Aplicada

Previo al desarrollo del proceso, JICA elaboró una metodología que fue concertada con los alcaldes de las 5 municipalidades, posteriormente se capacitó a los técnicos que asumieron la facilitación metodológica y de campo; la metodología se desarrolla en las siguientes fases:

- I Fase: Diseño y Organización.
- II Fase: Promoción e inducción.
- III Fase: Levantamiento.
- IV Fase: Tabulación y análisis.
- V Fase: Preparación del documento.
- VI Fase: Socialización y validación
- VII Fase: Edición y transferencia.

La primera fase está relacionada con la preparación metodológica y concertación de la propuesta a nivel institucional y con los alcaldes municipales, en tanto la fase segunda, implicó la promoción e inducción con las autoridades y líderes comunitarios, iniciando con la concertación del proceso con la Corporación Municipal, la selección de técnicos con disponibilidad y perfil para participar del levantamiento y la realización de talleres de Inducción, capacitación metodológica y concertación de compromisos con líderes comunitarios, responsables de apoyar la fase de levantamiento, con un promedio de 3 líderes por comunidad.

Una vez capacitados los técnicos, se desarrolló la tercera fase, realizando las visitas en cada comunidad y en forma conjunta entre el facilitador y los líderes se preparaba el mapa de la comunidad, se hacía el recorrido para corroborar los datos, se realizaban ejercicios para asegurar el manejo de la boleta

Hecho esto los técnicos y líderes procedían en los días subsiguientes a realizar el levantamiento de las boletas, donde el líder coordinador supervisaba y daba seguimiento a

los resultados, posteriormente en equipo se realizaba la revisión de resultados y control de calidad y en los casos necesarios se levantaba nuevamente la información.

Levantada la información el facilitador procedía a revisar los resultados, así como el coordinador realizaba visitas de campo para comprobar la veracidad de los mismos, posteriormente se inició la cuarta fase que implicó la tabulación de las boletas, preparación de los cuadros de salida, emisión y revisión de los resultados.

Luego se procedió al análisis de los resultados y la preparación del documento como primer borrador. Las fases subsiguientes implicaron la socialización y validación de los resultados a través de asambleas y cabildos, la revisión de estilo y edición y transferencia para el manejo de la información por las autoridades y empleados.

II. Contexto Socioeconómico y Biofísico

2.1 Antecedentes Históricos del Municipio

*Antiguamente el municipio de San José pertenecía al departamento de Comayagua, pero a partir del 28 de mayo de 1869, el soberano congreso nacional, conforma una nueva división política nacional, creándose el departamento de La Paz, que incluye el municipio de San José, el cual administrativamente pertenecía al distrito de Márcala.

A partir del 23 de marzo de 1926, el congreso nacional emite una nueva división política - militar y territorial desligando algunos municipios de Márcala; Como son Santiago de Puringla y Chinacla, quedando la nueva división conformada por San José, Cabañas, Santa Elena, Yarula y Opatoro. En el archivo municipal ahora registro nacional de las personas se encuentra únicamente el tomo número 1 de las inscripciones que data del 31 de marzo de 1884 hasta el 20 de diciembre de 1898.

La parroquia San José Obrero fue fundada el 15 de agosto de 1982 por el monseñor Geraldo Escarpone, siendo el primer sacerdote Párroco Domiciano Domínguez, quien es originario de San José.

No se conoce con exactitud la fecha de creación del municipio de San José, pero datos consideran que fue en el año 1869. San José, mucho antes de 1635 era una cabecera del curato de Chinacla, pero lo que se cree que seguidamente fue declarado Municipio.*

Este municipio celebra su feria Patronal del 16-21 de Marzo, en honor al Patrón San José

Ciudadanos que han tenido el honor de ocupar el cargo de alcalde municipal.

Reyes Lorenzo 1903, Tomas López 1909, Juan C. García 1911, Macario López 1912, Pedro Mejía 1930, Pilar g. Vásquez 1931, Miguel García. 1932, Isidoro Nolasco 1933, Julio Pérez 1937, Facundo García 1939, Marcelino Gonzales 1940, Julio Pérez 1945, Evaristo García 1946, Emilio Vásquez 1947-1949, Isidoro Nolasco 1950, Basilio Carrillo 1953, Pedro Aguilar 1954, Lázaro Gonzales 1955., Maximiliano Vásquez 1956-1957, Luis Renato Flores Girón 1960, Santos Carrillo García 1961-1962, Lázaro Gonzales 1963, Renato Flores 1964, Julián López García 1971-1974, Vicente Vásquez 1974-1977,

Gustavo Flores 1978, Cristino Vásquez 1979, Gustavo Flores 1980-1982, Jeremías Argueta 1982-(murió), Víctor Flores Vásquez 1982-1985, Pedro Vásquez 1985-1986

Roberto Meza Mejía 1986-1990, Carlos Gonzales Vásquez 1990-1994, Rafael Aguilar Benítez 1994-1997(murió), José Santos Martínez 1997-1998, Wilfredo Gonzales 1998-2001 Santos Claudio Vásquez 2002-2006, Carlos Gonzales Vásquez 2006-2010. José Abel García Argueta 2010-2014.

2.2 Ubicación Geográfica

Limites Geográficas

El municipio de San José, tiene los siguientes límites geográficos

Al Norte con los municipios de Masaguara y Santa María

Al Sur con el Municipio de Chinacla

Al Este con el Municipio de Santa María

Y al Oeste con los Municipios de Márcala e Intibucá del Departamento de Intibucá.

Ubicación y Tamaño

El Municipio de San José, cuya Cabecera Municipal lleva su mismo Nombre, cuenta con una Extensión territorial de 63.7 KM²; Política y administrativamente pertenece al Departamento de la Paz y esta Localizado Al Norte del Mismo.

Superficie Territorial

La superficie territorial de San José es de 63.7 Km², actualmente no se cuenta con un registro exacto de la superficie que corresponda al casco Urbano en donde también se incluye la Cabecera Municipal, de acuerdo a los datos existente en la municipalidad este municipio tiene barrios en el casco urbano, aldeas y caseríos en el área rural.

Cuadro # 2
Municipalidad de: San José La Paz
Lista de las comunidades en San José

N°	BARRIOS	N°	ALDEAS	N°	CASERIOS
1	Barrio El Centro	1	El Aguacatal	1	El Zapotal
2	Barrio Nuevo	2	El Pedernal	2	El Granadillo
3	Barrio San Jose	3	La Florida	3	Pule
4	Barrio Las Flores			4	San Francisco
5	Barrio Cabañas			5	Cerro Bueno
				6	Guascotoro
				7	Las Delicias
				8	El Guayabal
				9	El Pescadito

				10	El Naranjo
				11	Llano Grande
				12	Llano Largo
				13	San Isidro
				14	El Limon
				16	San Martin
				17	El Esfuerzo
				18	San Luis

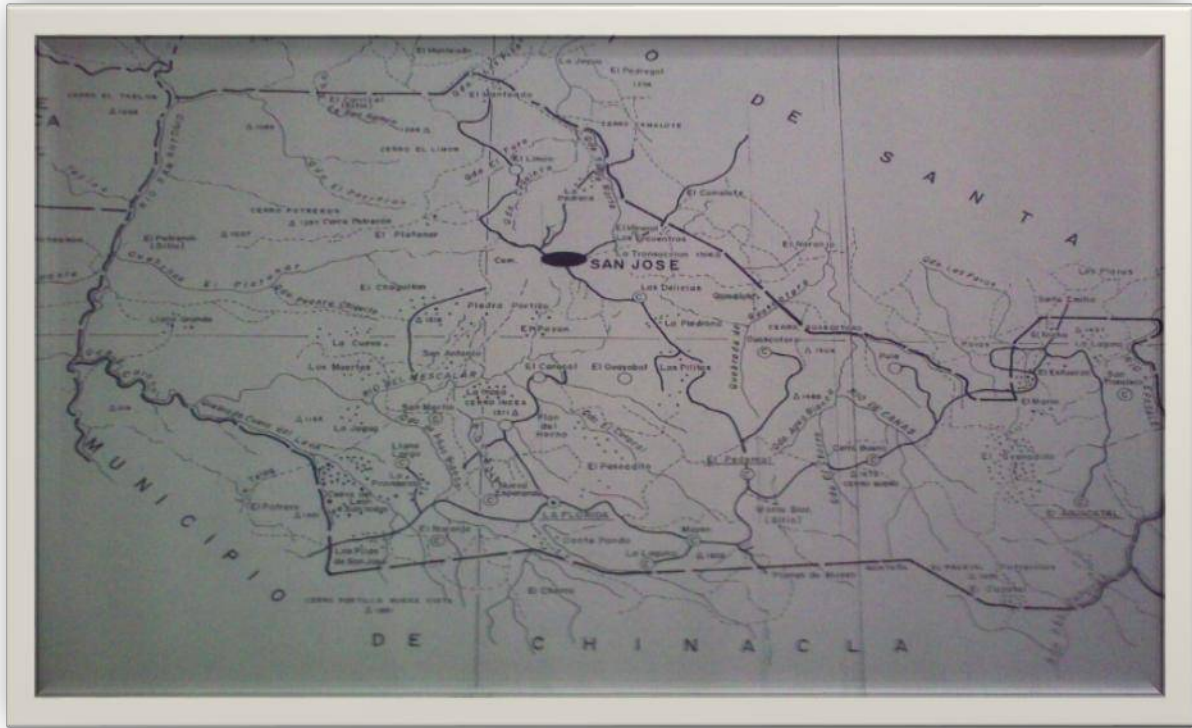

Mapas de Ubicación Geográfica

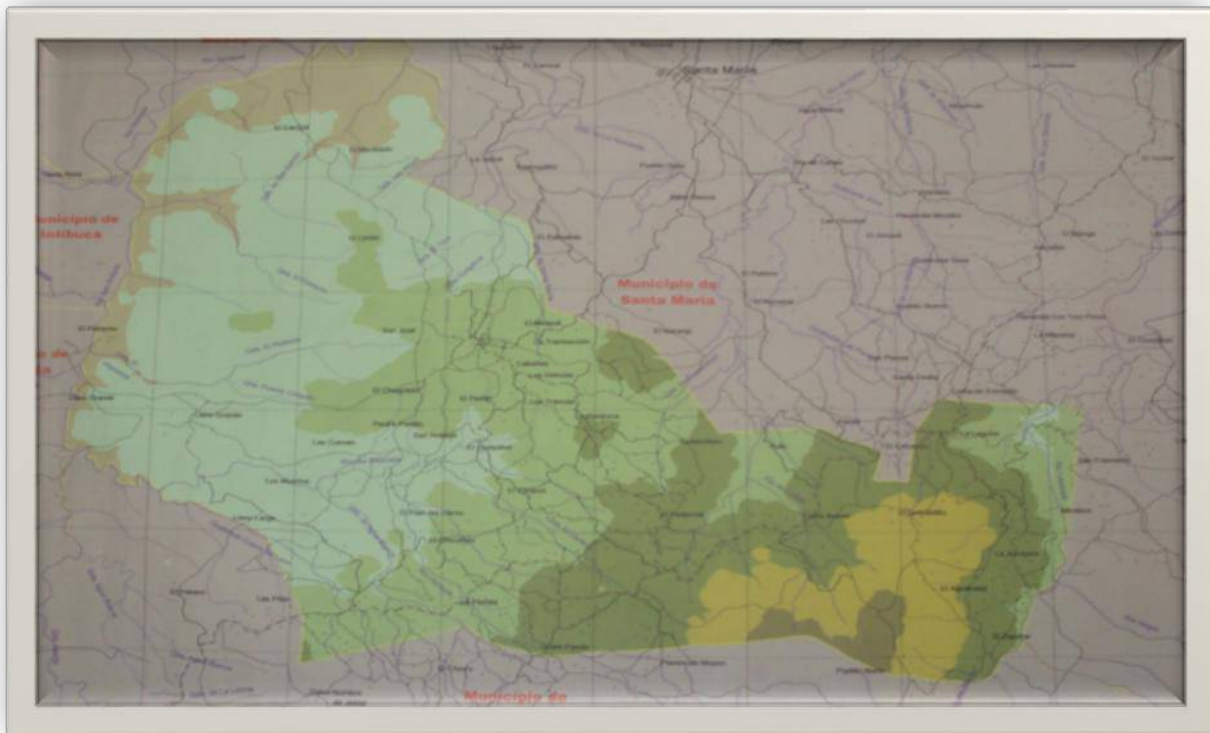

Costumbres y Creencias

Alguna de las creencias más conocidas se menciona a continuación; la población piensa que los eclipses de luna o sol producen trastornos a las mujeres embarazadas; los baños de luna curan las erupciones cutáneas de los recién nacidos; los perros de caza no deben comerse el cerebro (los “sesos”) del animal atrapado, porque pierden el olfato.

Algunas costumbres (que dicho sea de paso, se está perdiendo), son los siguientes:

- Dar serenatas a los enamorados
- Realizar posadas en época navideña
- Procesiones durante las fiestas religiosa de semana santa
- Brindar café con pan, nacatamales a los que asisten a los velorios y los cortejos fúnebres.
- Hacer caco y chilate para el día de los difuntos en donde ellos absorben el manjar
- Hacer sahumeros con copal, mira, y en cencío a los fieles difuntos.
- Hacer novenario a los fieles difuntos, a los nueve días, cuarenta días, seis meses y al año.
- Realizar novenario a los santos apóstoles de la iglesia católica
- Sacrificar a cerdos jolotes y gallinas como primicia a los rezos de las fincas, ríos, cerros, fuentes de agua, etc.
- El 02-03 de Noviembre se cuece ayote, pataste y mínimos maduro y comerlos en la tumba de los difuntos.
- El 18 de Octubre se celebra el día de san Lucas, en donde se les hace hoyo en medio a las tortillas como muestra que los difuntos vienen de visita, a la vez se les coloca una cruz como signo de visita de los mismos. “AYOTE Y PATASTE PEDIMOS SINO NOS DARAN CON DIOS LO VERAN” dicen las animas en sus días según la Sr. Gregoria Gutiérrez.
- El 11 noviembre se regresan las animas a su santo purgatorio en donde se encamina con flores y copal.
- 19 de Marzo día del patrón San José, por ser el padre adoptivo, del niño Jesús, es así como surge la celebración del día del padre.
- 13 de Junio día San Antonio, por ser el abogado; de los animales, de las cosas perdidas, de las parejas y ausenta los malos espíritus.
- 12 de Diciembre día la Virgen de Guadalupe, por abogado del grupo de legión de maría

Leyendas

- La del Rio Joco
- La poza de Serapio
- La chancha de doctor Soto
- El hombre que volaba en la escoba

Fiestas Tradicionales

- Día de san Gaspar
- Jueves de ascensión
- Jueves de Corpus
- Día de la Cruz
- Semana Santa
- Nochebuena
- Año Nuevo
- Feria tradicional en el mes de Marzo en honor al Patrón San José

Educación

En el área urbana del municipio funcionan 2 centros de educación secundaria. El Instituto Hondureño de Educación por Radio (IHER) en las carreras de Bachillerato Ciencias y Letras, Ciclo Común de Cultura General y bachillerato en administración de empresas. Donde un 85% son mayores de 18 años y el Instituto San José de Cupertino en la formación del Ciclo Común de Cultura General y Bachillerato en Promoción Social y Bachillerato Técnico en agropecuaria. El municipio cuenta con 19 escuelas de educación primaria incluyendo el Centro Básico de la comunidad del Pedernal.

En el área de pre básica 6 comunidades cuentan con un kínder oficiales, 9 CCEPREB y 4 kindereros proheco con una persona voluntaria que brinda atención a los niños y niñas en las comunidades.

Condiciones de Vivienda

Existen 1845 viviendas ocupadas y que brindaron información en todo el municipio de las cuales 358 se encuentran en el área urbana del Municipio y 1487 se encuentran en el área rural.

En el área Urbana predominan las viviendas de bloque y ladrillo, mientras que en el área rural en su mayoría son construidas de bahareque, techo de teja de barro y piso de tierra en menor cantidad piso de cemento.

Salud

El Municipio de San José tiene tres Centros de Salud ubicado en las siguientes comunidades:

La Florida, San José, en el Barrio el centro (Casco urbano) y El Aguacatal. El personal de salud con que cuenta el municipio es: un médico de medicina general, cuatro enfermeras, cuatro Auxiliares de Enfermería y un promotor de salud para toda la región.

Principales actividades Económicas

Las principales actividades productivas en el municipio están relacionadas con la Agricultura principalmente el café, la ganadería, aserío manual, transformación de madera y comercialización.

Agrícolas

La fuente principal de ingresos en la mayoría de las comunidades son las actividades agrícolas produciendo principalmente café y granos básicos. Se producen frutales y verduras a nivel de huertos familiares; ocasionalmente se encuentra cultivo de caña de azúcar en algunas comunidades.

Pecuarías

Las actividades pecuarias son diversificadas y se utilizan sistemas tradicionales de producción. La mayor parte de las comunidades presentan una población de cerdos, vacas, caballos, Mulas y aves de corral muy ocasional mente se encuentra la presencia de cabros y burros.

Forestales

Este recurso es aprovechado en forma regular obteniendo principalmente madera de leña, por otro lado se obtiene productos no maderables tales como alimentos y medicinas. Además se practica la cacería con fines de consumo y se cosecha miel de colmenas silvestres.

Comercio

Existen otras actividades económicas de menor importancia tales como la venta de abarrotería, actividad que se realiza casi en todas las comunidades

2.3 Características Físicas

Su topografía en relieve va desde ligeramente ondulado a muy ondulado, con pendientes mayores al 30%. El 95% de su área se clasifica como provincia fisiografía de montaña, con presencia de elevadas cimas. En esa área es donde se ubica 17 de las 21 comunidades presentes dentro de las microcuencas, incluyendo el casco urbano. La altitud va desde los 600 msnm en la parte más baja de la microcuenca de la Quebrada El Potrerón, hasta los 1955 msnm en la parte alta del Río Cabañas, en la montaña denominada El Pacayal.

El restante 5% del área municipal corresponde a la denominada provincia fisiográfica de altiplano, aquí se localizan 4 comunidades: Llano Largo, Llano Grande, Potrerón y Planes de Muyen; existen dos altiplanos que se encuentran entre las altitudes de los 1000 y 1200 msnm el primero y el segundo entre los 1500 msnm; en éste último se localiza la comunidad Planes de Muyen.

Los suelos, según el Mapa General de Suelos de la Republica de Honduras (Simmons y Castellanos, 1967), una sola serie de suelos predomina de todas las tierras del municipio, esta se denomina suelos Milile, caracterizados por ser profundos, bien avenados, formados sobre cenizas volcánicas, de relieve muy ondulado. Las características principales de estás serie de suelos son:

- Poseen un horizonte A, que se encuentra hasta una profundidad de 30 cm.
- Con textura franco-limosa.

- Un color pardo oscuro.
- La reacción es medianamente ácido, un Ph de 6.0.
- Las capas superficiales tienen alto contenido de materia orgánica.

Están asociados a la serie de suelos Ojojona y Salalica. Se cultiva maíz y también pastos. Algunas partes están cubiertas de bosques de hoja ancha, mixto y bosque de pino. Según su capacidad agrológica pertenecen a la Clase II y IV, Caracterizándolos como suelos aluviales bien avenados y de textura gruesa. Con un relieve ligeramente ondulado; pueden ser cultivados favorablemente mediante el empleo de prácticas sencillas de conservación de suelos y aguas, con sistemas de rotación permanente. Geológicamente, casi la totalidad del área del municipio está conformado por rocas volcánicas piro clásticas asociadas de tipo riolítico y andesítico, agrupados dentro de la unidad estratigráfica denominada Tpm o Grupos Padre Miguel (Mapa Geológico de Honduras, 1991)

La tenencia de la tierra en el ámbito municipal se encuentran diferentes tipos: privada, ejidal, comunal, nacional y de ocupación. En la mayoría de la comunidades prevalece la tendencia privada; en la mitad de las comunidades sus tierras son comunales, encontrándose muy raramente ejidal, nacional y de ocupación.

La falta de definición legal sobre la tendencia de la tierra afecta negativamente toda acción que se desee emprender e inicie sobre el manejo de recursos naturales de forma directa, sobre todo en aquellas áreas consideradas nacionales, comunales y de ocupación, donde el usuario no tiene ningún incentivo para hacer inversiones de largo plazo en su finca.

El uso del suelos, según el diagnostico General de las cuencas Hidrográficas del Municipio de San José, aproximadamente el 43% del área se encuentra cubierta de bosque, su estado vegetativo, ralo, con un sotobosque medio denso. Las principales especies arbóreas son pino, roble, liquidámbar, manzana rosa, entre otras; el mayor aprovechamiento de los productos del bosque es para consumo energético (leña) y madera para construcciones artesanales.

El área de guamil representa un 9% de algunos micros cuencas, se encuentran en una etapa de transición a bosque secundario en proceso de recuperación, pero muy amenazado por la ganadería.

EL 46% del área es utilizada para realizar actividades agrícolas; en la mayoría de las comunidades se produce maíz, frutales, hortalizas y huertos familiares, pequeñas áreas son utilizadas para el cultivo de caña de azúcar para producción de dulce de panela.

Estas actividades agrícolas son implementadas utilizando tecnología tradicional, lo que provoca erosión, degradación y compactación del suelo, además el arrastre de sedimentos y la contaminación por el uso de los agroquímicos. Alrededor de un 2% del área, específicamente la parte media del micro-cuenca quebrada el Potrerón y Platanar, está dedicada a la ganadería extensiva.

La hidrografía de San José, viene determinada por poseer una red de drenaje conformado por 10 microcuencas y 2 áreas de drenaje indiferenciado, cuya superficie total es de 8896 has (88.96 Km²) todos éstos tributarios del Zasagua los que mencionamos a continuación: Río de Cañas, Quebrada Santa María, Río del Mezcalar, Quebrada Cueva del León, Quebrada de Agua Blanca, Área de drenaje indiferenciado del Río Lepasale, Quebrada Las Pavas, Quebrada de Guascotoro, Quebrada El Potrerón, Quebrada de El Platanar Área de drenaje indiferenciado del Río Zasagua, Quebrada de San Ramón.

El área total de esta red de micro cuencas es diferente con la municipal, ya que las divisorias en las microcuencas sobrepasan los límites del municipio.

Los recursos hídricos, se ubican dentro de las micro cuencas del municipio con algunos límites de la zona de drenaje que abarca otros municipios, tales como las quebradas de Cueva de León y Agua Blanca, los ríos de Mezcalar y Cañas cuyo nacimiento se localiza en el municipio de Chinacla; por otro lado, la parte baja de las quebradas de San Ramón, Guascotoro, Santa María, Las Pavas y el río Cañas se ubica en el municipio de Santa María. El 100% del área de las demás microcuencas se localiza dentro de la demarcación territorial de San José, la de mayor importancia por su aporte hídrico en todo el municipio es el río Cañas, que abastece aproximadamente el 63% de la población, encontrándose en este, las tomas de Cerro Bueno y Pacayal, mismas que abastecen a 7 de las 17 comunidades, incluyendo el casco urbano.

Con relación al patrimonio del bosque, predomina los árboles de Pino localizado al noreste del municipio entre altitudes que van desde los 600 msnm, hasta 1,257 abarca, el 47%, de la superficie total descrita en 3, 575 Has. La especie dominante es Pinus Ocarpa. Anualmente este bosque es afectado por .los incendios forestales provocadas por la mano del hombre, causando severos daños a la regeneración natural y contribuyen do a la degradación del suelo.

Existe también el bosque mixto, localizado en la parte central del municipio entre altitudes que van desde 1000 msnm hasta 1400 msnm, abarca el 27% de la superficie total, es decir 102 hectáreas. El bosque está constituido principalmente por arboles de Quercus sp y pinuys sp

Otro tipo de bosque con que cuenta es el nublado, localizado al sur del municipio, entre altitudes que van desde 1,100 msnm abarca el 26% de la superficie total, es decir 1, 960 hectáreas. Este bosque es muy importante por la producción hídrica, mantenimiento de la biodiversidad, conservación de suelo, hábitat de especies en peligro de extinción, entre otras. Entre las especies predominantes en el municipio se conocen El liquidámbar, manchador, pacaya, mora, cuculmeca y otras. Sin duda a medida del crecimiento poblacional los bosques y áreas protegidas están bajo presión por el uso generalizado de leña para cocción de alimentos y la agricultura tradicional.

El recurso Aire tiene sus mayores contaminantes en la quema del bosque en la época de verano, produciendo gran cantidad de gases con efecto invernadero y que afectan directamente a la salud de los infantes y adultos. A esto se suma la quema de rastrojos previo a la siembra de cultivos anuales principalmente los granos básicos (maíz, frijol)

El uso de pesticidas en la agricultura es otros de los factores de contaminación permanente en el aire y proliferan los olores desagradables que producen las aguas estancadas en las quebradas y aguas domesticas.

Otra contaminación del aire, es producida por la quema de basuras, las secadoras de café que no cuenta con un plan de mitigación y el problema de la falta de un control adecuado de la basura en el crematorio municipal, produciendo grandes cantidades de gases tóxicos, causando enfermedades en la vías respiratorias de la población.

Sistemas de cuencas hidrográficas Marco general

Honduras es un país con topografía montañosa, localizado en la zona intertropical, su territorio esta conformada por numerosas corrientes de agua, que drenan hacia sus dos vertientes principales: el mar Caribe o de las Antillas y el océano pacifico; las aguas de ambas vertientes están divididas por la cordillera del sur ubicadas al sureste del país.

En la vertiente en el mar de las Antillas desembocan los ríos de mayor caudal y los más extensos, siendo uno de ellos el Ulúa, segundo dentro de su grupo; con una longitud de más de 300 km, abarca una quinta arte del territorio nacional, comprendiendo la región occidental, parte central y el norte del país.

Uno de los principales afluentes del Ulúa es el Otoro, que nace en las montañas de la sierra con el nombre de puringla; este rio tiene nueve tributarios, entre los cuales se encuentra en su margen izquierdo el zasagua, cuya parte alta corre de suroeste a norte. Dentro del área de la cuenca del zasagua encontramos al municipio de san José.

San José posee una red de drenaje conformada por 10 micro cuencas y 2 aéreas de drenaje indiferenciado, cuya superficie total es de 8,896 has (88.96km²), todos estos tributarios del zasagua, mayores detalles se presentan en el cuadro 1.es el área total de esta red de micro cuencas es diferente con la municipalidad, ya que las divisorias de las micro cuencas sobre pasan los límites del municipio.

Cuadro # 3
Municipalidad de: San José La Paz
Area de las microcuencas

Nº	Micro cuencas	Área en Ha	%
1	Rio de cañas	1,126	13
2	Quebrada santa maría	993	11
3	Rio del mezcalar	2,018	23
4	Quebrada cueva de león	619	7
5	Quebrada de agua blanca	1,239	14
6	Área de drenaje indiferenciado del Rio Lepasale	0	0

7	Quebrada las pavas	736	8
8	Quebrada de Guascotoro	371	4
9	Quebrada el Potreron	486	5
10	Quebrada el platanar	553	6
11	Área de drenaje	0	0
12	Quebrada de san ramón	755	8
Total		8,896	100

Fuente: DX general de las cuencas hidrografía del municipio de San Jose La Paz
Volumen 1 Usaid/Esnacifor 2002

Microcuencas compartidas con otros municipios

Dentro de las microcuencas del municipio de san José se encuentran algunas cuyos límites de la zona de drenaje abarca otros municipios, tales como las quebradas cueva de león y agua blanca y los ríos mezcalar y cañas cuyos nacimientos se localiza en los municipios de chinacla; por otro lado, la parte baja de las quebradas san ramón, Guascotoro santa maría, pavas y el rio caña se ubica en el municipio de santa maría. El 100% del área de las demás microcuencas se localiza dentro de la demarcación territorial de san jose. el cuadro 1 muestra detalles al respecto.

Cuadro # 4

Municipalidad de: San José La Paz

Red de microcuencas compartidas con otros municipios.

Micro Cuenca	municipio	%	municipio	%
Rio de Cañas	Santa maría	15	San José	80
	chinacla	5		
Quebrada santa maría	Santa maría	50	San José	50
Rio del mezcalar	Clinacla	15	San José	85
Quebrada cueva del león	Clinacla	65	San José	35
Quebrada agua blanca	clinacla	70	San José	30
Quebrada de Guascotoro	Santa maría	20	San José	80
Quebrada de pavas	Santa maría	75	San José	25
Quebrada san ramón	Santa maría	35	San José	65

Fuente: DX general de las cuencas hidrografía del municipio de San Jose La Paz volumen 1
Usaid/Esnacifor 2002

El hecho de conocer los límites y la ubicación geográfica de una microcuenca, les permite a las autoridades municipalidades tener mayores elementos al momento de planificar acciones a actividades tendientes a la promoción de un manejo sustentable de los recursos

dentro de la misma. Además, abre las posibilidades de iniciar un proceso de ordenamiento territorial basado en una visión clara y compartida con los demás municipios con quienes se comparten las microcuencas.

Ubicación de las tomas y comunidades beneficiarias



La micro cuenca de mayor importancia
Por su aporte hídrico en todo el municipio
Es el del río caña, que abastece aprox.
El 63% de la población, encontrándose en este,
Las tomas de cerro bueno y pacayal, mismas que
Abastecen a 7 de las 17 comunidades, incluyendo
El casco urbano. El cuadro 5, presenta el nombre
De las tomas y la comunidades que abastecen

Cuadro # 5
Municipalidad de: San José La Paz
Tomas de agua y población beneficiaria

Toma	Comunidad	Micro cuencas	población	%	
Cerro bueno	Pedernal	Rio cañas	1,000		
	Goascotoro		453		
	Delicias	Quebrada santa maría	437		
	San José		1,850		
Pacayal	Guayabal	Rio mezclar	385		
	Cerro bueno	Rio cañas	480		
	Pule		250		
subtotal			4,855		63
La virtud	El naranjo	Rio cañas	200		
El pedernal	El limón	Quebrada santa maría	290		
El trapiche	La florida	Rio mezclar	350		
Muyen	San Isidro	Rio escalar	150		
agua blanca	San Isidro	Rio mezclar	170		
las pilas	Llano largo	Cueva de león	350		
el naranjo	San Martin	Agua blanca	170		
aguacatal	El aguacatal	Área indiferenciado	700		

sin nombre	Granadillo	lepasale	3000	
	Zapotal	Rio cañas	160	
		Lepasale		
Subtotal			2,840	37
Total de habitantes			7,695	100

Fuente: DX general de las cuencas hidrográficas del municipio de San Jose La Paz

Volumen 1 Usaid/Esnacifor 2002

Calidad de Agua



En términos de su calidad, y disponibilidad, el agua es afectada por varios factores por ejemplo, arrastres de sedimentos, estiércol de ganado bovino y porcino contaminación bacteria del agua subterránea residuos de contaminación utilizadas en actividades agropecuarias que van en la zona de recarga y la falta de mantenimiento de los sistemas de agua.

Los pobladores indican que las fuentes han disminuido caudal; en las comunidades reportan escasez sobre todo en épocas de verano.

Con relación la disponibilidad de agua domiciliada ora se encontró que un 21% de las viviendas en las distintas comunidades no cuentan con este servicio.



Familias que no disponen de agua domiciliaria la toman de vertientes Pozos de agua sin ningún tratamiento aumentando su vulnerabilidad a diferentes enfermedades principalmente parasitaria.

Por otra parte en algunas comunidades en los sistemas existentes el agua no es tratada adecuadamente ya que hay un déficit del 35% de los sistemas de (hipocloradores), lo que hace más vulnerable a la población al padecimiento de enfermedades.

Con relación a los sistemas de disposición de excretas (letrina), en las comunidades, se encontró un 76% de las viviendas disponen de este servicio excediendo todavía un 24% que carecen del mismo.

La agricultura y ganadería son fuente de contaminantes en las mayorías de las comunidades, debido al manejo tradicional de los animales, uso inadecuado de agroquímicos y la deposición en los cuerpos, de agua de los residuos que produce el beneficiado del café (pulpa agua mieles.) Finalmente la calidad de agua es afectada por la resolución de caudales en veranos provocada esencialmente por la alta tasa de deforestación y su efecto sobre la regulación del régimen hídrico

Usos y Usuarios del Agua

Además del uso doméstico, se identifica los siguientes usos:

Ganadería

Principal mente en las fuentes del el Potreron, llano grande, llano largo, san isidro, el limón, jícara, el platanar donde la presencia de administración es mayor.

Agrícola

La zona alta ubicada entre las comunidades de; El pedernal, goascoto la florida, Aguacatal, algunos barrios del casco urbano, son aptos para el cultivo del café. Y la zona baja del potreron, jícara y llano grande se cultiva la mayor parte de granos básicos como ser; maíz y frijoles.

Agroindustria

Se cuenta con muchos beneficios de café que utilizan el agua como insumo importante por ser el rubro que genera mayor divisas, al municipio y en tiempo de temporada, que se comprende de noviembre, diciembre, enero y febrero.

Extracción de materiales de los causes

Los pobladores extraen principal mente arena, piedra, madera y graba que utilizas principal mente en construcciones locales y para con fines comerciales en el mercado local

Principales causas de la degradación y erosión de los recursos

Con la información de obtenida en los diagnósticos rurales participativos puede decir que en el municipio de san José la degradación de recursos naturales está asociado a las siguientes causas:

Causas principales



1- Arraigada cultura agropecuaria de sus babitantes, el conflicto con la vocación forestal de sus suelos y la explotación comercial sin planificación y manejo adecuado, caracterizado por la sobre explotación.

2. Los incendios forestales destruyen anual mente en las épocas de verano considerables extensiones de bosque y afectan la regeneración natural de las especies, causando pérdidas económicas importantes al

municipio

3. La alta demanda de leña para uso doméstico, proveniente de especies naturales causas fuerte presión sobre el bosque.

4. El aserrío natural manual con tecnología inadecuada produce grandes desperdicios, haciendo que se intensifique al cote de árboles para mantener los mismos niveles de producción.

5. Avance de la frontera agrícola por necesidad de subsistencia y por la concentración y subuso de tierras de potencial agrícola. Al igual que en otras o partes del país el modelo de estructura agraria (latifundio-minifundio). Aesto se suma la casi nula asistencia técnica brindada al pequeño productor.
6. La época disponibilidad de tierras con pendientes moderadas, hace que el productor utilice la parcela ubicada en laderas mismos que son explotadas hasta agotarla completamente ya que se establecen sistemas de producción insostenible (agricultura intensiva de las tierras de vocación forestal).
7. Gran cantidad de agricultores sin tierra emigrado a los bosques, ampliándose a la frontera agrícola sin ninguna planificación.
8. La falta de definición legal de la tendencia de latiera i ordenamiento del uso del territorio, abre espacios para que los terrenos cuyo fin principal deberías de desconcentración y protección para la producción de agua en las cuencas estén siendo, colonizados por agricultores marinos y ganadería extensiva.
9. Falta de coordinación interinstitucional genera confusión, competencia y duplicidad de esfuerzos y un ineficiente uso de recursos, que no favorecen el desarrollo comunitario.
10. Falta de mecanismo y herramientas para la planificación efectiva sobre el uso de los recursos naturales.
11. Manejo inadecuado de los desechos sólidos y líquidos, que contaminan el suelo y las corrientes de agua, lo cual se convierte en una amenaza para la salud de los pobladores.
12. Falta de un ordenamiento de las áreas silvestres en proyecto de desarrollo agropecuario, forestal e industrial.

2.4 Características Biológicas

Descripción fisiográfica



El relieve predominante en esta zona va desde ligeramente ondulado, con pendientes mayores al 30%. El 95% de su área se clasifica como provincia fisiográfica de, con presencia de elevadas cimas aquí se ubican 17 de las 21 comunidades presentes dentro de las micro cuencas, incluyendo el casco urbano. Las altitudes van desde los 600 msnm, en la parte más baja de la micro cuencas de la quebrada el Potrearon, hasta los 1955 msnm en la parte alta del río cañas, en la montaña denominada el pacayal.

El restante 5% de la área municipal corresponde a la denominada provincia fisiográfica del altiplano, aquí se localizan cuatro comunidades: llano largo I, llano grande, el Potrearon y planes de mullen., existen dos altiplanos que se encuentran entre las altitudes de los 1000 y 1200 msnm el primero y el segundo entre los 1500 msnm y 1605 msnm, en este último se localiza la comunidad de planes de muyen.

Clima



La precipitación promedio anual es de 1482 mm., la época seca se extiende desde diciembre hasta abril y la época lluviosa va desde mayo a noviembre; el mes más seco es de marzo con 22 mm, y el más húmedo diciembre y enero, hasta los 28.7 °C en el mes de abril, con un promedio anual de 19°. (CIAT, 1991).

Suelo y geografía

Según el mapa general del suelo de la república de Honduras (Simmons castellanos, 1967), una sola serie de suelos predomina en todas las tierras del Municipio, este se denomina suelos milité, caracterizados por ser profundos, bien avenados, sobre cenizas volcánicas, de relieve muy ondulado.

Las características de esta serie de suelos son:

- poseen un horizonte a, que se encuentra hasta una profundidad de 30cm.
- con textura franco –limosa
- un color pardo oscuro.
- la reacción es medianamente acida, un pH de 6.0.
- las capas superficiales tienen alto contenido de materia orgánica

Están asociados a la serie de suelos Ojojona y Salalica. se cultiva maíz y también pasto. Algunas partes están cubiertas de Bosque de hoja ancha, mixta y bosque de pino. Según su capacidad agrologica pertenece la clase segundo y cuarto, caracterizando como suelo aluviales bien avenados y de textura gruesa, con un relieve ligeramente undulado, Pueden ser cultivados favorablemente mediante el empleo de practica sencillas de conservación de suelos y aguas con sistema de rotación permanente.

Geologicamente, casi la totalidad del área del municipio esta conformada por rocas volcánicas piroclasticas asociadas de tipo riolitico y andesitico, agrupadas dentro de la unidad estratigráfica denominada tpm o grupo padre miguel (mapa geológico de honduras, 1991).

Ecosistemas

En término municipal se puede observar principales tres ecosistemas terrestres bien diferenciados:

Bosque de pino

Localizado al noroeste del municipio, entre altitudes que van desde los 600 msnm hasta los 1,257 msnm, abarca el 47% de la superficie total, es decir, 3.575 hectáreas. La especie dominante es el pinus oocarpa. anualmente, este bosque es afectado por los incendios forestales provocados en su mayoría por el hombre, causando severos daños a la regeneración natural y contribuyendo a la degradación del suelo.

Bosque de mixto

Localizado en la parte central del municipio entre altitudes que van desde los 1,100 msnm hasta los 1,400 msnm, abarca el 27% de la superficie total, es decir, 1,02 hectáreas. El bosque esta constituido principalmente por arboles de quercus sp y pinus sp.

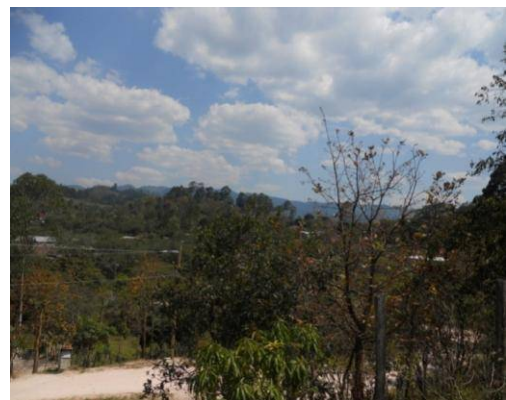

Bosque Nublado

Localizado al sur del municipio, entre altitudes que va desde los 1,100 msnm hasta los 1,955msnm, abarca el 26% de la superficie total decir, 1,960 hectáreas. Este bosque es muy importante por diversas razones: producción hídrica, mantenimiento de la biodiversidad, conservación del suelo, hábitat de especies en peligro

de extinción, entre otras. Un aspecto a destacar es que las comunidades son abastecidas de agua proveniente de este tipo de bosque. Entre las especies predominantes se pueden mencionar: liquidámbar, pacaya, mora, cucumeca, estoraque, tatascan, palo blanco, roble, entre otras.

Vida Animal Silvestre

En el área boscosa del municipio se puede observar diversidad de especies de fauna. Incluyendo mamíferos, aves y reptiles, en los que pueden mencionarse:

Mamífero: venados, zarigüeyas (guazalo), ardillas, coyote, guatusa, tigrillo, tepescuincle, Conejos, chanchos de montes, gatos de montes, armadillos, taltuzas, (erizos) nutrias, mapaches, zorrillo, zorro (coyotillo), perico ligero, pizote, comadreja, nutria de aguas, ratones, murciélagos, entre otros.

Aves: jilguero, perico, pico de navaja (tucán), palomas, pavías de montes, gallinas de montes (gualchas), godornisas, quetzal de montaña, Zanates, torogos (ure) zanates, chorchas, oropéndolas, chachas, sinsonte, chequeques, tordos, Gorriones, colibrí, gallinas, zorzales, zopilotes, pájaro carpintero, halcón, Martín pescador, garzas, golondrinas, guaracascas, hurracas, gavilán, guaco, búho, lechuza, pájaro león, pica piedra, entre otros.

Peses: juilines, bagre, tepemechines, pescado blanco, pescado verde, anguillas, bagre, guapotes, Sábalos, sardinas, congas, sardinas, renacuajo, cangrejo, camarones, etc.,

Reptiles: zumbadoras, pi chetes, bejuquillo, mica, tamagás, corales, sapos, cascabel, masacuate, culebra de abono, lagartijas, alacrán, tarántula, salamandra, rana, sapo, camarón, cangrejo, babosa, cien pies, mil pies, (realillo), caracol de tierra (mutuo), etc.

Insectos: (benéficos y dañinos); gallina ciega, lombrices, grillos, mariposas, ronrones, sompopos, salta monte, araña, mosca, chinche picuda, queresa, esperanza, mosca blanca, polillas, zancudo, gorgojo, chilicoco, abejas, cucaracha, mariquita, moscas, cigarras, mosquitos entre otro.

2.5 Características Sociales

Las formas de organización predominantes de la sociedad civil se basan en Patronatos Comunitarios, también existen Juntas de Agua, Sociedad de Padres de Familia, Comités, grupos juveniles. Cada organización civil está estructurada con base a las normas establecidas en el país y poseen sus propios reglamentos y/o estatutos.

En la población prevalecen costumbres, tradiciones y comportamientos culturales que hacen parte de una cultura regional y que se caracteriza por las comidas típicas como los nacatamales, sopa de mondongo, sopa de res, carne asada, chancha horneada, ticucos, empanadas, pasteles de poleada, frijoles y tortillas; algunas bebidas como atole de elote (maíz), atole de piña, pinol de maíz, ponche y la Chicha (Maíz).

Las tradiciones religiosas y paganas se muestran principalmente en su feria patronal, como una de las más reconocidas. También, cada año, durante la feria patronal o en fechas especiales, se mantiene como costumbre dar la bienvenida a un gran número de paisanos y amigos que residen fuera del municipio, y que aprovechan estas fechas para reunirse con sus familias y amistades en el municipio.

En el municipio predominan la religión católica y en menor escala la evangélica representada por la Iglesia bautista conservadora, los Testigos de Jehová, entre otras. En total, en la mayoría de las comunidades existen iglesias tanto católicas como evangélicas.

A nivel político existen representaciones de los cinco partidos políticos legalmente reconocidos en el país: Nacional, Liberal, PINU, Democracia Cristiana y Unificación Democrática. Los mayoritarios son el Nacional y Liberal. Entre sus principales formas de recreación están los deportes, con mayor influencia del Fútbol y en menor escala los juegos tradicionales como ser juegos de azar e infantiles como capirucho, rayuela, trompo, mables etc.

III Infraestructura básica

3.1 Vial

Las vías de comunicación del municipio están constituidas por carreteras de 1ra y 2da clase que comunica con los municipios San María, Chinacla y Marcala. (26 Km.) 20 km de asfalto 11 de tierra) Santa María (12 Km) a excepción de los caminos de herraduras con los Municipios anteriormente mencionadas.

San Jose, se encuentra a 54 Km de cabecera departamental La Paz. El estado de las carreteras del municipio de San Jose se encuentran en un estado regular. casi todas las Comunidades se encuentran comunicadas por carreteras de segunda clase, son las siguientes distancias de la cabecera: Zapotal 12 kms, Aguacatal 11 kms, El Granadillo 9 ½ kms, San Francisco 10 kms, El Esfuerzo 8 ½ kms, Pule 8 kms, Cerro Bueno 7 kms, Guascotoro 5 kms, El Pedernal 6 kms, El Pescadito 7 ½ kms, La Laguna 7 ½ kms, La Florida 8 ½ kms, El Naranjo 9 ½ kms, Llano Largo 10 kms, San Isidro 12 kms, San Luis 10 kms, Llano Grande 5 ½ kms, San Martín 3 ½ kms, Guayabal 2 ½ kms, Las Delicias 1 ½ kms, Barrio Las Flores 800 mts, Barrio Cabañas 700 mts, Barrio El Centro 500 mts, Barrio San Jose 650 mts Barrio Nuevo 200 mt El Limon 1 ½ mts.

3.2 Electricidad

A nivel del municipio las 3 aldeas 10 caseríos y 5 Barrios, cuentan con energía eléctrica haciendo un total de 18 comunidades, siendo las aldeas las siguientes: Aguacatal, El Pedernal y La Florida. También los caseríos con este servicios son; El Esfuerzo, Pule, Cerro Bueno, Goascotoro, La Laguna, El Pescadito, El Naranjo, Guayabal, Delicias. Entre los Barrios se encuentra; Barrio Las Flores, Barrio Cabañas, Barrio El Centro, Barrio San Jose y Barrio Nuevo, del sector urbano del Municipio de San Jose.

No Obstante los caserios que no cuentan con el sistema de energía eléctrica, talves por la distancia y por el nivel habitante pero que se encuentra en la fase de gestión son: Zapotal, Granadillo, San Francisco, caserio del sector alto del municipio. Tambien del sector bajo se encuentran; Llano Largo, San Luis, San Isidro, Llano Grande y San Martin.

En el cuadro siguiente se muestra la información proporcionada por la compañía SEMEH la cual informa que las comunidades que ya tienen energía eléctrica y que no aparecen los datos de abonados es por la razón que han sido agregadas a los datos de sus respectivas aldeas según la ENEE.

Cuadro # 6
Mancomunidad/MAMCEPAZ
Municipalidad de: San José La Paz
Comunidades con energía eléctrica y # de abonados

N°	Comunidades	# de Abonados
Aldeas		
1	Aguacatal	18
2	El Pedernal	136
3	La Florrida	141
Caseríos		
1	Zapotal	3
2	Granadillo	1
3	San Francisco	0
4	El Esfuerzo	29
5	Pule	27
6	Cerro Bueno	47
7	Guascotoro	73
8	El Pescadito	31
9	La Laguna	48
10	El Naranjo	53
11	Llano Largo	2
12	San Luis	2
13	San Isidro	0
14	San Mrtin	0
15	Llano Grande	0
16	Las Delicias	8
17	El Guayabal	9
18	El Limon	25
Barrios		

1	Barrio Las Flores	62
2	Barrio Cabañas	74
3	Barrio El Centro	44
4	Barrio San Jose	53
5	Barrio Nuevo	47

Fuente: ENEE MARCALA

3.3 Telefonía y Correo

En el municipio de San Jose, actualmente no se cuenta con una red de comunicación telefónica de la empresa estatal Hondutel, solamente tienen presencia las compañías de telefonía móvil de las empresas existentes en el país (Tigo, Claro y Digicel).

3.4 Social

En el municipio existe un centro de reuniones para desarrollar cualquier actividad que comprenda reuniones de tipo social, ubicado en el centro del municipio. También, hay 8 iglesias de las religiones más comunes como católica y evangélica, la iglesia Católica de la cabecera municipal es una de las más antiguas y con mayor nivel de infraestructura, y la vez tiene un legado histórico de iniciación de los primeros pobladores que se centraron en este bello y pintoresco municipio de San Jose.

De las demás iglesias que existen están 4 en el casco Urbano, incluyendo la Católica y un aproximado de 2 iglesias (Ermitas), en cada comunidad de las religiones predominantes que son: Católica y Evangélica, también, se cuenta con dos canchas de fútbol para la práctica de este deporte. (Casco Urbano), también cabe resaltar que a nivel del casco urbano hay una cancha de fútbol rápido (sintética).

3.5 Salud

En el área de salud existen 3 centros en atención a la población en general, 1 CESAMO en el casco urbano, en el cual se tiene el siguiente personal 1 doctor especialista en medicina general, 2 enfermeras con plaza permanente, 1 enfermera en servicio social, 1 promotor en salud y asistente.

Se cuenta con 1 CESAR en la aldea del aguacatal, con el siguiente personal 1 enfermera y 1 asistente en salud.

En la aldea de la florida existe 1 CESAR, contando con el siguiente personal, 1 enfermera con plaza, y 1 una enfermera asistente.

Dentro de la línea de salud en el municipio, se concentran 8 parteras que acuden en atender partos, a una gran mayoría de embarazadas, más de las áreas rurales destacándolas como actores locales en salud, por sus conocimientos empíricos.

Cuadro # 7
Mancomunidad/MAMCEPAZ
Municipalidad de: San José La Paz
Lista de Parteras y su lugar

Nombre de la Partera	Lugar
○ Malaquías Márquez	Pule
○ Lucila Martínez	Cerro Bueno
○ Josefina Vásquez	Guascotoro
○ Eva Hernández	El Guayabal
○ Vitorina Vásquez	El Guayabal
○ Rosalina García	Barrio Las Flores, San José
○ Benita Pérez	Barrio Nuevo, San José
○ Josefina Gutiérrez	

3.6 Educativa

A nivel del sistema educativo la infraestructura existente la conforman 13 centros de preescolar de las cuales 6 son PROHECO y el resto son oficiales, existen 20 escuelas en total 4 PROHECO y 16 escuelas oficiales, 2 centros básicos y 1 instituto de educación secundaria en casco urbano también, funciona el programa de educación para todos, Educatodos, en algunas comunidades.

A nivel preescolar el municipio cuenta con 13 centros de los cuales siete tienen maestros titulados y seis con maestros no titulados, como ser peritos, bachilleres, entre otras profesiones existentes en el país, estos maestros funcionan en las escuelas PROHECO las cuales pueden contratar personal de este tipo para que los niños reciban el pan del saber.

A continuación se detalla en el siguiente cuadro la ubicación así como el número de niños y niñas y el tipo de kínder:

Cuadro # 8
Mancomunidad/MAMCEPAZ
Municipalidad de San José La Paz
Comunidades con centros preescolares, maestros y niños

En el nivel primario el municipio cuenta con 22 escuelas, de las cuales 18 son oficiales y 4 PROHECO; 1 centro básico y 1 colegio, con un total de 1,794 alumnos y alumnas matriculados y atendidos por un número de 54 maestros; a continuación el cuadro resumen de los centros de educación escolar.

REPUBLICA DE HONDURAS
SECRETARIA DE EDUCACIÓN
DIRECCIÓN DEPARTAMENTAL DE EDUCACIÓN
LA PAZ, LA PAZ
UNIDAD DE ESTADISTICA

MATRICULA DE FEBREROESCUELAS PRIMARIAS
MUNICIPIO DE SAN JOSE AÑO 2012

No.	NOMBRE DEL CENTRO	LUGAR	AREA		PRIMERO		SEGUNDO		TERCERO		CUARTO		QUINTO		SEXTO		TOTAL			MAESTROS		
			O/P	U/R	N	V	N	V	N	V	N	V	N	V	N	V	N	V	T	CG	SG	T
1	Aspiración Infantil	San José	O	U	21	25	20	25	13	29	22	23	21	15	22	31	119	148	267	13	1	14
	Sub Total				21	25	20	25	13	29	22	23	21	15	22	31	119	148	267	13	1	14
2	Dionisio de Herrera	Florida	O	R	17	12	21	13	14	8	13	11	16	16	21	15	102	75	177	7		7
3	Enemecio Martínez Rodas	San Isidro	O	R	2	1	1	3	2	5	7	2	3	0	6	1	21	12	33	2		2
4	José Trinidad Reyes	San Martín	O	R	3	4	4	4	6	5	1	2	5	8	4	2	23	25	48	2		2
5	Lazaro Gonzales	Guascotoro	O	R	6	12	12	4	5	11	7	1	5	4	4	5	39	37	76	2		2
6	Miraflores	El Limón	O	R	3	2	3	3	5	1	6	6	3	6	0	2	20	20	40	1		1
7	Nohemy Castillo de Valenzuela	Pule	O	R	3	6	1	1	2	3	4	1	1	2	6	3	17	16	33	1		1
8	Primero de Mayo	El Guayabal	O	R	3	8	8	4	2	6	2	9	5	6	2	4	22	37	59	2		2
9	Rafael Palomo Suazo	El Naranjo	O	R	11	2	5	3	1	5	1	4	6	10	2	7	26	31	57	2		2
10	Lempira	La Laguna	O	R	7	16	7	10	6	14	6	7	7	8	6	6	39	61	100	3		3
11	El Porvenir	El Aguacatal	O	R	3	4	16	8	12	5	8	5	4	5	11	9	54	36	90	2		2
12	Marco Tulio Reyes	El Granadillo	O	R	4	5	7	5	2	1	1	4	7	5	3	4	24	24	48	2		2
	Sub Total				62	72	85	58	57	64	56	52	62	70	65	58	387	374	761	26	0	26
	TOTAL				83	97	105	83	70	93	78	75	83	85	87	89	506	522	1028	39	1	40

[Escriba texto]

SECRETARÍA DE EDUCACIÓN
DIRECCIÓN DEPARTAMENTAL DE EDUCACIÓN
LA PAZ, LA PAZ
UNIDAD DE ESTADÍSTICA

MATRICULA DE FEBRERO ESCUELAS PRIMARIAS PROHECO
MUNICIPIO DE SAN JOSE AÑO 2012

No.	NOMBRE DEL CENTRO	LUGAR	AREA		PRIMERO		SEGUNDO		TERCERO		CUARTO		QUINTO		SEXTO		TOTAL			MAESTROS		
			O/P	U/R	N	V	N	V	N	V	N	V	N	V	N	V	N	V	T	CG	SG	T
1	Unión y Fé	Cerro Bueno	O	R	7	7	3	6	5	11	8	8	8	11	10	6	41	49	90	3		3
2	Primero de Septiembre	Delicias	O	R	10	14	8	5	7	6	11	6	6	5	9	3	51	39	90	3		3
3	Andres Arturo Martínez	Llano Largo	O	R	9	8	7	8	5	4	3	1	6	6	9	7	39	34	73	3		3
4	Julian Gonzales	El Zapotal	O	R	1	3	1	1	7	2	3	1	3	3	1	3	16	13	29	1		1
5	17 de Marzo	El Pescadito	O	R	7	14	7	5	6	8	4	7	11	5	7	8	42	47	89	3		3
6	Brisas del Rio	San Francisco	O	R	5	7	4	5	2	3	2	3	1	3	4	2	18	23	41	1		1
	TOTAL				39	53	30	30	32	34	31	26	35	33	40	29	207	205	412	14	0	14

[Escriba texto]

**SECRETARIA DE EDUCACION
DIRECCION DEPARTAMENTAL DE EDUCACION
LA PAZ, LA PAZ**

UNIDAD DE ESTADISTICA

**MATRICULA DE FEBRERO DE CENTROS DE EDUCACION BASICA
MUNICIPIO DE SAN JOSE AÑO: 2012**

No.	NOMBRE DEL CENTRO	LUGAR	AREA		PRIMERO		SEGUNDO		TERCERO		CUARTO		QUINTO		SEXTO			Sub Total			SEPTIMO		OCTAVO		NOVENO			Sub Total			TOTAL			MAESTROS			
			O/P	U/R	N	V	N	V	N	V	N	V	N	V	N	V	N	V	T	F	M	F	M	F	M	N	V	T	F	M	T	CGE	CGT	SG	T		
1	José Cecilio del Valle	El Pedernal	O	U	10	14	11	11	11	7	8	11	6	9	6	12	52	64	116	16	10	15	13	6	9	37	32	69	89	96	185	6	3		9		
TOTAL					10	14	11	11	11	7	8	11	6	9	6	12	52	64	116	16	10	15	13	6	9	37	32	69	89	96	185	6	3	0	9		

[Escriba texto]

UNIDAD DE ESTADISTICA
MATRICULA DE FEBRERO EDUCACION PREBASICA CCEPREB
MUNICIPIO DE SAN JOSÉ AÑO : 2012

No.	NOMBRE DEL CENTRO	LUGAR	AREA		PRE KINDER		KINDER		PREPARATORIA		TOTAL			MAESTRAS		
			O/P	U/R	N	V	N	V	N	V	N	V	T	CG	SG	T
1	Esperanza del futuro	El Limón	O	R	0	0	1	0	1	7	2	7	9	1		1
2	Esfuerzo Infantil	El Naranjo	O	R	0	0	0	0	9	6	9	6	15	1		1
3	Andres Arturo Martínez	San Martín	O	R	0	0	0	0	7	6	7	6	13	1		1
4	Nuevo Despertar	Guayabal	O	R	0	0	0	0	5	7	5	7	12	1		1
5	Nuevos Horizontes	La Laguna	O	R	0	0	3	5	2	2	5	7	12	1		1
	Profa. Gladis Y. Almendarez	Pule, Cerrado	O	R							0	0	0			
6	La Luz del Saber	San Isidro	O	R	0	0	0	0	7	6	7	6	13	1		1
7	18 de Abril	Plan del Horno	O	R	0	0	2	1	2	5	4	6	10	1		1
8	Julian Gonzales	El Zapotal	O	R	0	0	3	0	0	7	3	7	10	1		1
9	San Francisco de Asis	San Francisco	O	R	0	0	1	2	5	2	6	4	10	1		1
	TOTAL				0	0	10	8	38	48	48	56	104	9	0	9

**SECRETARIA DE EDUCACION
DIRECCION DEPARTAMENTAL DE EDUCACION
LA PAZ, LA PAZ
UNIDAD DE ESTADISTICA**

**MATRICULA DE FEBRERO EDUCACION PRE ESCOLAR
AÑO : 2012**

No.	NOMBRE DEL CENTRO	LUGAR	AREA		PRE KINDER		KINDER		PREPARATORIA		TOTAL			MAESTRAS		
			O/P	U/R	N	V	N	V	N	V	N	V	T	CG	SG	T
1	Nuevos Horizontes	San José	O	U	0	0	3	7	15	26	18	33	51	3		3
	Sub Total				0	0	3	7	15	26	18	33	51	3		3
2	María Carminda Aguilar	El Pedernal	O	R	0	0	6	5	4	3	10	8	18	1		1
3	Dr. Renato Valenzuela	La Florida	O	R	0	0	0	2	9	11	9	13	22	1		1
4	San José Obrero	Aguacatal	O	R	0	0	2	6	4	5	6	11	17	1		1
5	Ramada Lauderdale	Guascotoro	O	R	0	0	2	0	4	6	6	6	12	1		1
6	Jose Trinidad Cabañas	Granadillo	O	R	0	0	4	6	3	2	7	8	15	1		1
	Sub Total				0	0	14	19	24	27	38	46	84	5		5
	TOTAL				0	0	17	26	39	53	56	79	135	8	0	8

[Escriba texto]

**LA PAZ, LA PAZ
UNIDAD DE ESTADISTICA**

**MATRICULA DE FEBRERO EDUCACION PRE BASICA PROHECO
MUNICIPIO DE SAN JOSÉ AÑO : 2012**

No.	NOMBRE DEL CENTRO	LUGAR	AREA		PRE KINDER		KINDER		PREPARATORIA		TOTAL			MAESTRAS		
			O/P	U/R	N	V	N	V	N	V	N	V	T	CG	SG	T
1	Unión y Fé	Cerro Bueno	O	R	0	0	2	7	4	5	6	12	18	1		1
2	Andres Arturo Martínez	Llano Largo	O	R	0	0	7	2	3	6	10	8	18	1		1
3	Primero de Septiembre	Las Delicias	O	R	0	0	3	4	2	7	5	11	16	1		1
4	17 de Marzo	Pescadito	O	R	0	0	2	5	11	4	13	9	22	1		1
	TOTAL				0	0	14	18	20	22	34	40	74	4	0	4

**REPUBLICA DE HONDURAS
SECRETARIA DE EDUCACIÓN
DIRECCIÓN DEPARTAMENTAL DE EDUCACIÓN
UNIDAD DE ESTADÍSTICA
LA PAZ, LA PAZ**

**MATRICULA DE FEBRERO DE EDUCACION MEDIA
AÑO : 2012**

NOMBRE DEL CENTRO	CURSO	GRUPO	C.B.T.			BAC. EN CIENCIAS Y TECNICAS AGROP.			BACH. PROM. SOCIAL			TOTAL			NUMERO DE MAESTROS
			S	V	T	S	V	T	S	V	T	S	V	T	
INST. POLIVALENTE "SAN JOSE DE CUPERTINO"	I	A, B	36	25	61	1	5	6	15	22	37	52	52	104	
	II	A, B	25	29	54	4	7	11	16	8	24	45	44	89	
	III	A, B	11	20	31	1	9	10	16	10	26	28	39	67	
	TOTAL			72	74	146	6	21	27	47	40	87	125	135	260

[Escriba texto]

NOMBRE DEL CENTRO	CURSO	GRUPO	C.C.C.G.			BACH. CIENCIAS Y LETRAS			BACH. EN ADMON. DE EMP.			TOTAL			NUMERO DE MAESTROS
			S	V	T	S	V	T	S	V	T	S	V	T	
IHER SAN JOSE	I	1	44	50	94	36	32	68	25	42	67	105	124	229	
	II	1	56	56	112	24	25	49	38	18	56	118	99	217	
	III	1	43	52	95						0	43	52	95	
	TOTAL		143	158	301	60	57	117	63	60	123	266	275	541	37

Cuadro # 9
Mancomunidad/MAMCEPAZ
Municipalidad de San Jose La Paz
Resumen de centros de educación

Tipo de escuela	Cantidad			Total Centros educativos
	kinder	escuela	institutos	
Oficial	6	12	2	20
CCEPREB	10	0		
PROHECO	4	6	0	10
CEB	0	0	1	1
EDUCATODOS	0	1	0	1
Total General	20	19	3	32

Fuente elaboración propia/San Jose, Mamcepez, focal II, Mayo 2012

3.7 Productiva

En cuanto a infraestructura productiva el municipio es muy limitado y solamente existen, pequeños beneficios húmedos de café y 3 bodegas de compra y venta de Café

IV Institucionalidad e Inversión para el Desarrollo

4.1 Desempeño Municipal

La Corporación Municipal está integrada por 6 regidores, 4 del Partido Nacional y 2 del Partido Liberal, el alcalde y el Vicealcalde, como en el resto del país la Corporación se reúne cada quince días. Como parte de la representación de la sociedad civil existe el Consejo de Desarrollo Municipal (CODEM), que está integrado por 6 vocalías de todo los actores locales, personas representantes de las Comisiones Ciudadanas, que son las encargadas de impulsar, en apoyo a la municipalidad, las líneas estratégicas definidas en el plan estratégico de desarrollo del municipio que se formuló en el año 2009 y se amplió con el plan de inversión social en el 2013.

En su estructura operativa la municipalidad cuenta con los departamentos de Control Tributario-Catastro, Secretaria,. Unidad Municipal Ambiental (UMA) Direccion Municipal de Justicia,O.M.M. Oficina Municipañil de la Mujer y Programa Municipal de la Infancia, Adolescencia y la Juventud. Contando con un personal total de 11 empleados y un valor en la nómina mensual de Lps. 52,300.00 incluyendo el Alcalde.

La mayor parte de contribuyente lo representan los pequeños negocios registrados que en total suman 91, siendo en su mayoría los dedicados al mini comercio.

La municipalidad de San Jose, en el contexto nacional, por su captación de recursos se ubica en las de tercer nivel, en vista que sus ingresos corrientes representaron un monto, para el 2011, de Lps 445,673.89 y los ingresos totales de Lps 5,538,980.85, la diferencia corresponde a ingresos de capital financiados en su mayoría por las transferencias;

Además, las inversiones se realizan estrictamente de las transferencias recibidas, en vista que de no ser así, con los ingresos corrientes no están en capacidad de financiar ninguna inversión, de lo cual se evidencia la necesidad de mejorar la gestión institucional municipal y por ende la captación de recursos para inversión.

La municipalidad está asociada a la MACEPAZ, que la conforman 8 municipios, Marcala, Chinacla, San Jose, Santa Maria y Santatiago Puringla, San Pedro de Tutule, Cane y La Paz.

4.2 Presencia Institucional en el Municipio

En el municipio tienen presencia directamente 25 instituciones, de las cuales 20 son publicas, 3 privadas, y dos cooperantes (JICA Y USAID) los cuales están apoyando proyectos de infraestructura social; para mayor detalle y las intervenciones por comunidades.

4.3 Sociedad Civil

En el municipio existe una variedad de organizaciones de la sociedad civil establecidas, de las cuales son los Patronatos la base organizativa comunitaria más fuertes involucrados en procesos de desarrollo local, y funcionan como uno de los enlaces más cercanos hacia la municipalidad, así como con las distintas instituciones que en su mayoría son públicas que operan en el municipio.

En síntesis las organizaciones existentes son: 26 patronatos, 20 juntas de agua, 31 iglesias (ermita) (entre Evangélicas y Católicas), 18 sociedad de padres de familia, 35 clubes deportivos, y otros comités de sociedad civil tales como las cajas rurales, grupos juveniles, juntas rurales de productores de café, mesas ciudadanas, asociaciones de educación comunitaria y grupos de mujeres. Cada una de estas organizaciones civiles juegan sus propios roles encaminados al desarrollo del municipio, entre estos roles tenemos:

Los Patronatos: Orientan principalmente sus funciones a la gestión de proyectos de infraestructura, así como a procesos de organización y participación de la sociedad en el tratamiento de problemas de interés público; todos son apoyados por la municipalidad y por instituciones afines al desarrollo local.

Las Juntas de Agua: Sus acciones las orientan a lograr el buen manejo y administración de los acueductos, tanto en la construcción de los mismos como en su operación; también, centran su interés en el buen funcionamiento organizacional y administrativo de las mismas Juntas, así como en la protección, control y manejo de las fuentes productoras de agua, son

apoyadas directamente por la municipalidad y por las instituciones afines a la protección de los recursos naturales.

Iglesias: Existen dos iglesias por comunidad y 6 en el casco Urbano; las cuales tienen como misión promover los valores espirituales del cristiano con énfasis en el amor al prójimo y ejercer la paz, armonía y la comprensión entre los habitantes.

Sociedad de Padres de Familia: Sus funciones están orientadas a brindar apoyo a los procesos de enseñanza - aprendizaje de los niños, en las actividades realizadas a nivel del centro educativo, la comunidad y en la familia. Existen 18 en total, estas mayormente se encuentran organizadas en las comunidades donde existe una escuela ya sea oficial o pública.

Clubes Deportivos: Existen 35 clubes deportivos de fútbol en todo el municipio que representan un espacio de recreación para la juventud y de promoción de la armonía entre, y para los pobladores normalmente están estructurados por jóvenes que día a día demandan proyectos encaminados a la mejora de sus lugares de recreación.

4.4 Inversión Social.

Durante el año 2011 la municipalidad realizó una inversión de Lps. 4, 025,832.07 en apoyo al sector salud, educación, social, vial y productiva, esta inversión en un 100% corresponde a fondos obtenidos de la transferencia del gobierno central; sin embargo, la inversión en estos sectores fue mayor en el período, debido al apoyo logrado de otras instituciones y de la contraparte comunitaria, tal como se observa en el siguiente cuadro:

Cuadro # 10
Mancomunidad/MAMCEPAZ
Municipalidad de San Jose La Paz
Detalle de las inversiones por comunidad y por sector durante el 2011

Inversión por comunidad	
Casco urbano, El Aguacatal, La Florida	L. 300,000.00
Barrio San Jose	L. 550,000.00
Granadillo	L. 100,000.00
B° Las Flores	120,000.00
El Pedernal	120,000.00
El Esfuerzo	100,000.00
Varias comunidades	120,000.00
B° San Jose	180,000.00
Casco Urbano	276,635.07
Casco Urbano	250,000.00
Llano Grande	50,000.00
Varias comunidades	60,000.00

Inversión por Sector	
Sector	Inversión
Salud	lps 300,000.00
Educación	lps 830,000.00
Social	1,046,635.07
Vial	1,649,197.00
Productiva	200,000.00
TOTAL	4,025,832.07

San Isidro	50,000.00
Pescadito	80,000.00
Guascotoro	80,000.00
Guayabal(PIR)	63,000.00
Guayabal	200,000.00
Delicias (PIR)	110,000.00
La Florida	150,000.00
Chawiton Culebrina(PIR)	195,829.00
La Florida (PIR)	320,368.00
Casco Urbano	100,000.00
Potreron	50,000.00
Área rural	400,000.00
TOTAL	4,025,832.07

Fuente elaboración propia/presupuesto de egresos 2012 San Jose, La Paz

Entre otras fuentes de inversión están: Ministerio de Salud, Escuela Saludable, ENEE, HONDUTEL, Plan en Honduras, Agencia Española de Cooperación Internacional para el Desarrollo-AECID, Fondo Vial y Fondo Hondureño de Inversión Social FHIS, Pilarh, Fundación ETEA, PROHECO, Visión Mundial, fundación Mano a mano, HEIFER entre otras los cuales promueven proyectos de desarrollo en el municipio. (ver Anexo # 5)

V Análisis de los Principales Indicadores Socioeconómicos.

Los siguientes datos descritos en cada ítems corresponden a los resultados que se obtuvieron de la encuesta censal levantada de cada una de las comunidades, por tanto son datos que muestran el comportamiento de dichos indicadores, conforme la información brindada por los cabezas de cada familia del municipio y comprobada mediante cartografía actualizada por las propias comunidades mediante las supervisiones y controles de calidad establecidos por el equipo técnico facilitador de la Mancomunidad de Municipios del Centro de La Paz (MAMCEPAZ). En el anexo 9 se muestra el detalle de las edificaciones y viviendas ocupadas y desocupadas por comunidad.

El análisis de los indicadores obtenidos, además, se ha realizado en forma comparativa con las metas programadas en los Objetivos Desarrollo del Milenio y la Estrategia de Reducción de la Pobreza, a fin de establecer la situación del municipio en este marco; como apoyo a este análisis se preparó la matriz de indicadores obtenidos a la luz de los ODM y la ERP que se muestra en el anexo # 1.

5.1 Población

El Municipio cuenta con una población total de 9555 habitantes, clasificados así: hombres 4679 y 4876 mujeres. Existe un promedio de 5.1 personas por vivienda y una densidad poblacional es de 150 habitantes por Km².

En el siguiente cuadro puede observarse el comportamiento de la población por rango de edades y su clasificación por sexo, donde se muestra una predominancia en el rango de 7 a 12 años seguido de los rangos de 24 a 30 y de 31 a 40 años, haciendo un porcentaje de menores de 17 años del 50.57% del total, lo que muestra que la mitad de la población es relativamente joven que en los próximos años espera contar con nuevas fuentes de trabajo, mejores servicios públicos, entre otros aspectos.

Cuadro # 11
Mancomunidad/MAMCEPAZ
Municipalidad de San Jose La Paz
Población clasificada por rangos de edade

Rangos de Edades	No. de personas		Clasificación por género			
	Total	%	Mujeres	%	Hombres	%
Menores de 1 año	324	3.39%	175	3.59%	149	3.18%
De 1 a 4 años	776	8.12%	379	7.77%	397	8.48%
De 5 a 6 años	551	5.77%	256	5.25%	295	6.30%
De 7 a 12 años	1529	16.00%	773	15.85%	756	16.16%
De 13 a 15 años	881	9.22%	441	9.04%	440	9.40%
De 16 a 18 años	771	8.07%	361	7.40%	410	8.76%
De 19 a 23 años	1003	10.50%	501	10.27%	502	10.73%
De 24 a 30 años	1142	11.95%	606	12.43%	536	11.46%
De 31 a 40 años	1079	11.29%	586	12.02%	493	10.54%
De 41 a 50 años	620	6.49%	318	6.52%	302	6.45%
De 51 a 64 años	545	5.70%	303	6.21%	242	5.17%
De 65 años y más	334	3.50%	177	3.63%	157	3.36%
Total	9555	100.00%	4876	100.00%	4679	100.00%

Fuente: Elaboración propia con base a encuesta de hogares mayo/2012

Otro dato importante es que existen mas personas del sexo femenino aunque la diferencia es minima, habiendo una pequeña diferencia en relacion con el sexo masculino de 197 mujres más que hombres, no obstante este comportamiento es así ya que los hombres en su mayoría son los que salen del municipio y del país en busca de nuevas oportunidades y de mejoramiento de vida para los suyos.

Cuadro # 12
Mancomunidad/MAMCEPAZ
Municipalidad de San Jose La Paz
Población y vivienda por cabecera, aldeas y caserío

<i>Comunidad</i>	<i>Viviendas</i>							<i>Población</i>	
	Ocup	%	Des	%	Otras	Total	%	Cant	%
ALDEAS									
AGUACATAL-01	94	19.75	13	3.96	9	114	4.77	486	5.09
EL PEDERNAL-02	198	41.60	24	7.31	22	235	9.84	1041	10.89
LA FLORIDA-03	184	38.66	21	6.40	14	223	9.33	892	9.34
CASERIOS									
EL ZAPOTAL-01	22	2.18	6	1.82	4	30	1.25	118	1.23
GRANADILLO-02	57	5.64	1	0.30	6	63	2.63	288	3.01
SAN FRANCISCO-03	39	3.86	2	0.60	3	45	1.88	166	1.74
EL ESFUERZO-04	56	5.54	10	3.04	7	73	3.05	272	2.85
PULE-05	64	6.34	6	1.82	7	78	3.26	357	3.74
CERRO BUENO-06	64	6.34	13	3.96	9	87	3.64	307	3.21
GUASCOTORO-07	98	9.70	28	8.53	12	144	6.03	523	5.47
EL PESCADITO-08	66	6.53	4	1.21	6	76	3.18	379	3.97
LA LAGUNA-09	89	8.81	12	3.65	3	104	4.35	472	4.94
EL NARANJO-10	64	6.34	13	3.96	7	86	3.60	340	3.56
LLANO LARGO-11	50	4.95	19	5.79	5	75	3.14	291	3.05
SAN LUIS-12	21	2.08	3	0.91	1	25	1.04	106	1.11
SAN ISIDRO-13	38	3.76	20	6.09	5	65	2.72	194	2.03
LLANO GRANDE-14	3	0.03	7	2.13	1	11	0.46	12	0.13
SAN MARTIN-15	51	5.05	18	5.48	5	75	3.14	264	2.76
GUAYABAL-16	86	8.51	17	5.18	11	114	4.77	486	5.09
DELICIAS-17	69	6.83	5	1.52	6	80	3.35	358	3.75
EL LIMON-18	73	7.23	18	5.48	10	103	4.31	373	3.90
BARRIOS									
BARRIO LAS FLORES-01	73	20.33	6	1.82	14	93	3.89	397	4.15
BARRIO CABAÑAS-02	96	26.74	18	5.48	16	126	5.27	482	5.04
BARRIO EL CENTRO-03	45	12.53	14	4.26	20	79	3.30	211	2.21
BARRIO SAN JOSE-04	82	22.84	19	5.79	8	106	4.43	397	4.15
BARRIO NUEVO-05	63	17.55	11	3.35	4	78	3.26	343	3.59
Total	1845	100	328	100	215	2392	100	9555	100

Fuente: Elaboración propia con base a encuesta de hogares mayo/2012

5.2 Salud

La natalidad para el año 2011 fue de 237 niños, lo que representa una tasa de crecimiento del 2.48%. Existen 489 madres solteras, en el 14% de las viviendas. Hay que considerar que en aproximadamente el 11% de las viviendas viven dos o más familias. Generalmente con nexos de consanguinidad, algunas de estas familias son madres solteras que no han podido formar su hogar separadamente.

Los ODM han programado reducir la mortalidad materna en $\frac{3}{4}$, en tanto la ERP proponen reducirla a la mitad, la tasa de mortalidad materna durante el parto y el posparto para el 2011 fue de 0.16 por cada 237 partos atendidos.

Frecuentemente los partos son atendidos por enfermeras, parteras y médicos, durante el 2011 del total de partos, el 1.63% fueron atendidos por enfermeras, el 0.87% por parteras y el 4.82% por médicos, siendo muy significativo el porcentaje de partos atendidos por médicos a diferencia de estar retirado el centros maternos infantil de la zona sur y Hospital de la cabecera departamental.

Cuadro # 13
Mancomunidad/MAMCEPAZ
Municipalidad de San Jose La Paz
Promedio mensuales de atención de pacientes en los centros de salud.

N°	Comunidades	# de pacientes
1	Menores de 1 mes	122
2	1 mes a 1 año	776
3	1-4 años	1789
4	5-9 años	437
5	10-14 años	227
6	15-19 años	384
7	20-49 años	1981
8	50-59 años	215
9	60 y mas años	239

Fuente elaboración propia/San Jose, Mamcepez, focal II, Mayo 2012

El total de atenciones realizadas en el año 2011 fue de 6170 de ellas 4123 se realizó a mujeres y 2047 hombres. De primera vez se realizaron 2551 atenciones en el total de la población.

En cuanto a la desnutrición la ERP propone reducir a la mitad la desnutrición en niños menores de 5 años la cual en el municipio es de **27.76%** de acuerdo a los datos de salud con base al 2011.

Entre las enfermedades más comunes o de mayor incidencia en la población están las infecciones respiratorias agudas (IRAS), dengue clásico, paludismo, dengue hemorrágico, y

otras enfermedades comunes como la gripe. En cuanto a esto los ODM prevén la reducción del paludismo, el VIH y otras enfermedades.

Como podrá observarse en el siguiente cuadro las enfermedades de mayor incidencia son las IRAS, Diarreas y el dengue clásico:

Cuadro # 14
Mancomunidad/MAMCEPAZ
Municipalidad de San Jose La Paz
Incidencia de enfermedades en los hogares y en las personas

Enfermedades	# de viviendas donde se manifestó	% del total de viviendas	# Personas afectadas	% del total de las personas afectadas
IRAS	497	81.06%	2576	81.06%
Dengue clásico	2	0.38%	12	0.38%
Paludismo	-	0.00%	0	0.00%
Dengue hemorrágico	0	0.03%	1	0.03%
Chagas	0	0.03%	1	0.03%
Alcoholismo	13	2.05%	65	2.05%
Discapacidad en niños (1-18 años)	4	0.66%	21	0.66%
Tuberculosis	0	0.06%	2	0.06%
Cáncer	2	0.25%	8	0.25%
Diarreas	54	8.81%	280	8.81%
De la piel	14	2.20%	70	2.20%
Otras:	27	4.47%	142	4.47%
Total	614	100%	3178	100.00%

Fuente elaboración propia/San Jose, Mamcepez, focal II, Mayo 2012

Entre las enfermedades de mayor incidencia en la población están las IRAS que afectaron al 81.06 % de la población, diarreas 8.81%, dengue clásico 0.38%, dengue hemorrágico 0.03%, paludismo, 0.0% cáncer 0.25% y alcoholismo 2.05%.

En el área de salud existen 3 centros en atención a la población en general, 1 CESAMO en el casco urbano, en el cual se tiene el siguiente personal 1 doctor especialista en medicina general, 2 enfermeras con plaza permanente, 1 enfermera en servicio social, 1 promotor en salud y asistente. Se cuenta con 1 CESAR en la aldea del aguacatal, con el siguiente personal 1 enfermera y 1 asistente en salud. En la aldea de la florida existe 1 CESAR, contando con el siguiente personal, 1 enfermera con plaza, y 1 una enfermera asistente.

5.3 Servicios Básicos

La población del municipio cuenta con los servicios básicos de agua, letrinas y energía eléctrica, en el municipio no existen los servicios de recolección de basura ni de aseo de calles. Los servicios existentes muestran las siguientes coberturas y comportamientos:

Agua potable:

El 96.70 de la población del municipio de San Jose, recibe el servicio de agua y el 3.30% de los habitantes no recibe el servicio de agua. A diferencia de los que los la reciben se determina así; el 76.10% es a través de acueducto, un 18.43 mediante acarreo de agua de; río o quebradas, pozos y reservorios de agua lluvias y un 2.17 % con llave pública o fuente considerando que el agua que se recibe por acueducto es agua no contaminada debido al tratamiento activo que le brindan la Junta Administradora de Agua. En este rubro los ODM proponen reducir el porcentaje de personas que carecen de agua y la ERP plantea incrementar el acceso a un 95% al agua potable y saneamiento.

Cabiendo mencionar que lo que va de los ODM el municipio alcanzado cumplir con sus metas antes del 2015 en relación a su estadísticas, siendo muestra de un desarrollo para la misma antes mencionada.

En el casco urbano y en las comunidades son las Juntas Administradoras de Agua las que administran los sistemas bajo la supervisión de la Municipalidad. Referente al tiempo que reciben el servicio de Agua Poteable por acueducto, solo el 66.72% de la población expresa que lo recibe los siete días a la semana.

Alcantarillado:

A nivel de alcantarillado Sanitario la cobertura de este servicio es de 0%, Sin embargo el 24.77% de la población poseen servicio sanitario y letrinas de fosa simple un 60.33%

Energía Eléctrica:

La cobertura del servicio de energía eléctrica es de 50.57% A nivel del municipio las 3 aldeas 10 caseríos y 5 Barrios, cuentan con energía eléctrica haciendo un total de 18 comunidades, siendo las aldeas las siguientes: Aguacatal, El Pedernal y La Florida. También los caseríos con este servicios son; El Esfuerzo, Pule, Cerro Bueno, Goascotoro, La Laguna, El Pescadito, El Naranja, Guayabal, Delicias. Entre los Barrios se encuentra; Barrió Las Flores, Barrio Cabañas, Barrio El Centro, Barrio San Jose y Barrio Nuevo, del sector urbano del Municipio de San Jose. Sin embargo la ERP propone lograr un 80% de cobertura de servicios de energía eléctrica

5.4 Vivienda

Existen un total de 1845 viviendas de las cuales el 77.13% se encuentran ocupadas y un 12.87 % están desocupadas. En cuanto a la tenencia de la vivienda el 90.83% de las familias poseen viviendas propias totalmente pagadas, un 3% esta alquilando, un 6% la ocupan en forma prestada por otro familiar y el 0.16% posee vivienda propia pero que la está pagando y el 0.65% son viviendas con pertenecía de sus padres, por lo cual no

tuvieron una respuesta definitiva al momento de su entrevista. En cuanto al número de piezas por viviendas los datos muestran una distribución amplia desde una a más de seis piezas, el siguiente cuadro es ilustra de este comportamiento

Cuadro # 15
Mancomunidad/MAMCEPAZ
Municipalidad de San Jose La Paz
Distribución de viviendas por el número de piezas con que cuentan

No de piezas por vivienda	Cantidad viviendas según # de piezas		Cantidad viviendas por # piezas como Dormitorio	
	Total	%	Total	%
Una pieza	182	9.95%	807	44.12%
Dos piezas	419	22.90%	622	34.01%
Tres piezas	440	24.04%	291	15.91%
Cuatro piezas	390	21.31%	90	4.92%
Cinco piezas	241	13.17%	14	0.77%
Seis piezas	97	5.30%	5	0.27%
Más de seis piezas	61	3.33%	0	0.00%
Total	1830	100.00%	1829	100.00%

Fuente elaboración propia/San Jose, Mamcepez, focal II, Mayo 2012

Si consideramos el promedio de 5.2 personas por vivienda deducimos que el nivel de hacinamiento es considerable ya que el 32.85% de las mismas poseen entre una y dos piezas y, además, el 78.13% de las viviendas utilizan solamente de una a dos piezas como dormitorios; por otro lado, es de considerar que en el 97.91 % de las viviendas conviven de dos o más familias. Un aspecto relevante que muestra condiciones de hacinamiento y el 50.41% de las viviendas no poseen un baño para el aseo personal de la familia, por lo tanto lo hacen al aire libre.

Los problemas en las viviendas son notables en la mayor parte de las población debido a que la mayoría de las familias son de bajos recursos económicos, factor que les impide darle un apropiado mantenimiento a las viviendas, por lo cual solo 20.72% de las viviendas se encuentran en buenas condiciones y un 50.96% en malas condiciones, esto indica un serio problema para los pobladores.

Se considera viviendas en buenas condiciones aquellas que no presentan ningún tipo de problemas en su estructura; techos, paredes, pisos etc. o aquellas que ofrecen las condiciones necesarias para vivir. Las viviendas en condiciones regulares se estimaron aquellas que presentan uno o dos problemas, pero que ofrece condiciones para vivir sin un alto riesgo durante un tiempo determinado, en el municipio solo el 28.30% de viviendas presentan condiciones en estado regular.

Y se consideran viviendas en malas condiciones aquellas que presentan problemas en su estructura a nivel de techo, paredes y pisos, en el municipio existen una cantidad considerable de viviendas de bahareque, principalmente en las aldeas y caseríos. Entre los

principales problemas en las viviendas están que el 25.87% de las mismas no tienen repello, el 22.27% poseen piso de tierra, el 21.51% no tiene cielo falso y el 13.01% poseen el techo en mal estado; por lo anterior si, consideramos por salubridad el cielo falso como un elemento de una vivienda en buen estado, nos encontramos que el porcentaje de viviendas en condiciones regulares a malas sería mayor.

Cuadro # 16
Mancomunidad/MAMCEPAZ
Municipalidad de San Jose La Paz
Número de familias por vivienda

No de Familias por vivienda	Cantidad de viviendas	
	Total	%
Viviendas con una familia	1608	88.60%
Viviendas con dos familias	169	9.31%
Viviendas con tres familias	29	1.60%
Viviendas con cuatro y más familias	9	0.50%
Total	1815	100.00%

Fuente elaboración propia/San Jose, Mamcepez, focal II, Mayo 2012

En relación a este cuadro podemos enfocar que en el 11.41% de las viviendas viven dos o mas familias significa que el grado de hacinamiento es level a diferencia de las viviendas en donde vive solo una familia representando el 88.60 % del total de familias.

Cuadro #17
Mamcomunidad/MAMCEPAZ
Municipalidad de San Jose, La Paz

Distribución de viviendas por el número de baños con que cuentan

No. De baños por vivienda	Cantidad de viviendas	%
Viviendas sin baño	930	50.41
Viviendas con una baño	863	46.78
Viviendas con dos baños	46	2.49
Viviendas con tres baños	3	0.16
Viviendas con cuatro y mas baños	3	0.15
Total	1845	100

Fuente elaboración propia/San Jose, Mamcepez, focal II, Mayo 2012

Como se puede observar en el cuadro anterior nos podemos dar cuenta que en 930 viviendas no cuenta con baño representado el 50.41% del total de viviendas del municipio. Reflejando que en la mayoría de las familias no se practica un adecuado tratamiento a las aguas residuales proliferando los criaderos de zancudo, siendo un riesgo a la salud de los habitantes.

Cuadro #18
Mancomunidad/MAMCEPAZ
Municipalidad de San Jose, La Paz
Problemas principales de las viviendas

Tipo de Problema vivienda	Cantidad de Viviendas	% Incidencia
No tienen repello	1308	25.87
Piso de tierra	1126	22.27
Falta de cielo falso	1088	21.52
Problemas Estructurales	515	10.19
Techo en mal estado	658	13.01
Ninguno	361	7.14
Total	5,056	100

Fuente elaboración propia/San Jose, Mamcepez, focal II, Mayo 2012

Para efectos de establecer en forma uniforme las condiciones de las viviendas se definieron unos criterios que fueron utilizados por los lideres al momento de levantar las encuestas y hacerlos por observación, por ejemplo se consideraron viviendas en buenas condiciones aquellas que no presentaban ningún problema de carácter constructivo a nivel de techo, paredes y piso, considerando que en el municipio y principalmente en las aldeas existe una cantidad considerada de viviendas de bahareque y adobe.

Cuadro #19
Mamcomunidad/MAMCEPAZ
Municipalidad de San Jose, La Paz
Tipo de combustible que utilizan para cocinar

Tipo de combustible	# viviendas	
	Total	%
Utilizan electricidad	11	0.62%
Utilizan gas volátil	6	0.34%
Utilizan Kerosén	0	0.00%
Utilizan leña	1770	99.05%
Total	1787	100.00%

Fuente elaboración propia/San Jose, Mamcepez, focal II, Mayo 2012

Otro aspecto importante de analizar es la deforestación continua ya que es un tema de preocupación en el medio nacional, no por la degradación de los suelos y la baja en la producción de agua en las microcuencas, si no por que el 99.05 siendo casi su totalidad son familias que utilizan la leña como un medio para realizar y satisfacer sus necesidades dentro del hogar y solo el 0.96% utilizan la electricidad, principalmente en el casco urbano; y unas pocas aldeas lo anterior es un indicativo de la presión que se ejerce en el bosque para la extracción y uso de leña.

5.5 Educación

En el municipio la mayoría de las comunidades cuenta con una escuela primaria, todas equipadas con la logística mínima necesaria para impartir clases, (pupitres, mesas, pizarra y material didáctico entre otros), solamente el instituto Polivalente San Jose de Cupertino, y la escuela Apiracion Infantil ubicados en Barrio Cabaña de San Jose, son los centros educativos que dispone de equipo tecnológico en computación.

En la Mayoría de las escuelas existentes de cada comunidad, las condiciones de infraestructura son regulares: piso de cemento, paredes de bloque sin repello, techo en mal estado, sin cerca perimétrica, celosillas en mal estado, insuficientes aulas para el nivel estudiantil y puertas deterioradas. Dentro este término educativo también se encuentra deficiencia en el número de maestros por que en su mayoría son unidocentes en donde uno y dos maestros, imparten clases a los seis grados. A diferencia de Cada escuela cuenta con maestros profesionales en el ramo en el área oficial, asimismo en cada comunidad existe la sociedad de padres de familia.

Para efectos del trabajo de levantamiento censal, se considero la edad escolar la que oscila en el rango de 5 a 18 años; en este sentido, los resultados obtenidos muestran que niños y jóvenes se encuentran en este rango de edad (39.06% del total de la población), de estos 50.94% son varones y 49.06 son mujeres, de los cuales el 64.51% están estudiando y el resto no están cursando ningún año lectivo. Distribuyendo este número en rangos menores nos encontramos que el 16% están entre los 7 y 12 años, el 9.22% entre 13 y 15 años, el 8.7% entre 16 y 18 años y el 5.77% Entre 5 y 6 años.

El siguiente cuadro muestra la distribución de los niños en edad escolar por el grado que han alcanzado en sus estudios, donde puede observarse que el 99.21% están en preescolar, el 60.29% en primaria, el 66.67% en plan básico, el 62.32% en diversificado y en la universidad estudian jóvenes pero ya pasan de los 18 años en porcentajes mínimos.

Cuadro # 20
Mamcomunidad/MAMCEPAZ
Municipalidad de San Jose, La Paz
Niños en edad escolar en comparación con los niños que actualmente estudian
(Rango de 5 a 18 años)

Nivel escolar	Niños (as) en edad Escolar			Niños (as) estudian 2011			% cobertura actual		
	Total	Varon	Mujer	Total	Varon	Mujer	Total	Varon	Mujer
Preescolar	551	295	256	377	201	176	69.42	68.14	68.75
Primaria	1567	768	799	1696	854	842	108.23	111.20	105.38
Básico	881	440	441	600	297	303	68.10	67.50	68.71
Diversificado	771	410	361	325	174	151	42.15	42.44	41.83
Universidad	1003	502	501	56	26	30	5.58	5.18	5.99
Total	4773	2414	2359	3054	1753	1502	63.98	72.62	63.67

Fuente elaboración propia/San Jose, Mamcepaz, focal II, Mayo 2012

En síntesis se deduce que la población estudiantil que ha logrado llegar a nivel diversificado va en crecimiento según los datos registrados en la tabla y el nivel universitario es bajo debido a la situación económicas de las familias y el acceso a las mismas como el bajo nivel de fuentes de empleos por lo los jóvenes que han cursado su bachiller en diferentes áreas buscando altnaivas de trabajo en diferentes partes del país desempeñando ocupaciones en dieferntes departamentos del estado y otro emigran fuera del país lo que significa que el nivel de profesionalización y calificación del recurso humano va en un nivel aceptable en ralacion a otros municipios donde el acceso es limitado.

Cuadro # 21
Mamcomunidad/MAMCEPAZ
Municipalidad de San Jose, La Paz
Niños en edad escolar en comparación con los niños que actualmente estudian
(Rango de 5 a 18 años)

Grado académico	# niñ@s en edad escolar		# niñ@s actualmente estudian o estudiaron		Estudia Ahora		
	Cant.	%	Cant.	%	Si	%	No
Niños en preescolar	295	53.54%	203	53.42%	201	53.32%	94
Niñas en preescolar	256	46.46%	177	46.58%	176	46.68%	80
Total	551	100.00%	380	100.00%	377	100.00%	174
Niños en primer grado	91	49.01%	190	57.06%	176	56.59%	-84
Niñas en primer grado	95	50.99%	143	42.94%	135	43.41%	-40
Total	186	100.00%	333	100.00%	311	100.00%	-124
Niños en segundo grado	87	49.01%	153	47.96%	132	48.53%	-44
Niñas en segundo grado	91	50.99%	166	52.04%	140	51.47%	-49
Total	178	100.00%	319	100.00%	272	100.00%	-93
Niños en tercer grado	95	49.01%	177	51.01%	134	49.08%	-38
Niñas en tercer grado	99	50.99%	170	48.99%	139	50.92%	-40
Total	194	100.00%	347	100.00%	273	100.00%	-79
Niños en cuarto grado	82	49.01%	152	50.50%	119	49.38%	-36
Niñas en cuarto grado	86	50.99%	149	49.50%	122	50.62%	-36
Total	168	100.00%	301	100.00%	241	100.00%	-72
Niños en quinto grado	93	49.01%	164	48.38%	136	50.75%	-43
Niñas en quinto	97	50.99%	175	51.62%	132	49.25%	-35

grado							
Total	190	100.00%	339	100.00%	268	100.00%	-78
Niños en sexto grado	319	49.01%	578	49.66%	157	47.43%	161
Niñas en sexto grado	332	50.99%	586	50.34%	174	52.57%	157
Total	651	100.00%	1164	100.00%	331	100.00%	319
Niños en plan básico	440	49.94%	453	50.33%	297	49.50%	143
Niñas en plan básico	441	50.06%	447	49.67%	303	50.50%	138
Total	881	100.00%	900	100.00%	600	100.00%	281
Niños en diversificado	410	53.18%	278	52.45%	174	53.54%	236
Niñas en diversificado	361	46.82%	252	47.55%	151	46.46%	210
Total	771	100.00%	530	100.00%	325	100.00%	446
Varones en Universidad	502	50.05%	27	44.26%	26	46.43%	476
Hembras en Universidad	501	49.95%	34	55.74%	30	53.57%	471
Total	1003	100.00%	61	100.00%	56	100.00%	947
Total niños – jóvenes	2415	50.60%	2375	50.81%	1552	50.82%	863
Total niñas – jóvenes	2358	49.40%	2299	49.19%	1502	49.18%	856
Total	4773	100.00%	4674	100.00%	3054	100.00%	1,719

Fuente elaboración propia/San Jose, Mamcepez, focal II, Mayo 2012

Podemos mencionar que la mayor concentración de personas en edad escolar del municipio se encuentra en sexto grado y universidad, sin embargo de los que tienen edad para estudiar la universidad y lo hacen es un número reducido de personas, debido a la falta de acceso a la misma.

De los que tienen edad y estudian, la mayor cantidad de personas está concentrada en plan básico.

Nivel Primario:

Los ODM plantean lograr el ciclo completo de enseñanza primaria, en tanto los datos del municipio de San Jose, muestran que los niños en edad de estudiar primaria que oscilan en las edades de 7 a 12 años son un total de 1567 que representa el 32.83 % de la población estudiantil de los cuales el 55.53% está estudiando.

Nivel Básico:

La estrategia de reducción de la pobreza propone lograr una cobertura neta del 95% en los dos primeros ciclos, en este sentido en el municipio hay 881 niños y niñas en edad para estar en este nivel, de los cuales estudian solamente el 68.10%.

Nivel Diversificado:

El número de jóvenes (16 a 18 años) que se encuentran en este nivel en el municipio es de 771 que representan un 16%, del total en edad de estudiar diversificado, de los cuales un 42.16% están estudiando por lo que se puede deducir que la población estudiantil que ha logrado llegar al nivel de diversificado es muy bajo.

Una de las metas propuestas por la ERP es lograr que el 50% de la fuerza de trabajo emergente (13 a 18 años) complete la educación secundaria, los datos muestran que la cantidad que están en este nivel son 1652 jóvenes (34.00% del total en edad escolar), de los cuales un 54.09% actualmente están estudiando la secundaria estos datos son reflejados en relación, cuadro # 10 de la línea base.

Es importante mencionar que a los datos obtenidos anteriormente también se presentan problemas en los centros educativos como el de deserción y repitencia.

Analfabetismo:

La situación de analfabetismo no es muy preocupante en el municipio tal vez por que en su totalidad de las comunidades cuentan con un centro educativo también por la existencia de programas que están encaminados a erradicar el analfabetismo también el interés del gobierno local en promover los derechos de niños(as) brindándoles promoción, vigilancia, exigencia a padres y madres de familia para que envíen a su hijo(as) a los centros educativos. Cabe mencionar que esta institución, a inicio del año electivo les brindan mochilas y útiles a los estudiantes lo cual es un medio para poder ver la educación desde otra perspectiva. Ya que el total de los que no saben leer y escribir representa el 7.14% del total de personas en edad de 5 o más años. En general si estimamos el analfabetismo a partir de los 7 años nos encontramos que el 6.54% de la población no sabe leer ni escribir. El siguiente cuadro nos muestra el detalle de la población que sabe leer y escribir por rangos de edades y términos porcentuales.

Cuadro # 22
Mamcomunidad/MAMCEPAZ
Municipalidad de San Jose, La PAZ
Población sabe leer y escribir por rangos de edades

Rangos de Edades	Personas por rango		Saben leer y escribir	%	No saben leer y escribir	
	Total	%			Total	%
Menores de 1 año	324	3.39	0	0	324	100
De 1 a 4 años	776	8.12	0	0	776	100
De 5 a 6 años	551	5.77	464	84	87	16
De 7 a 12 años	1529	16.00	1512	99	17	1
13 a 15 años	881	9.22	873	99	8	1
16 a 18 años	771	8.07	760	99	11	1
19 a 23 años	1003	10.50	990	99	13	1
24 a 30 años	1142	11.95	1102	96	40	3
31 a 40 años	1079	11.29	1009	94	70	6
41 a 50 años	620	6.49	520	84	100	16
51 a 64 años	545	5.70	420	77	125	23
65 años y más	334	3.50	201	60	133	40
Total	9,555	100	7863		1692	

Fuente elaboración propia/San Jose, Mamcepez, focal II, Mayo 2012

5.6 Igualdad entre los sexos a nivel educativo

Cuadro # 23
Mamcomunidad/MAMCEPAZ
Municipalidad de San Jose, La PAZ
Igualdad de educación entre los sexos

Género	En edad de estudiar	Estudian o han estudiado	%	Están estudiando	%
Varones	2415	2375	50.81%	1552	50.82%
Mujeres	2358	2299	49.19%	1502	49.18%
Total	4773	4674	100.00%	3054	100.00%

Fuente elaboración propia/San Jose, Mamcepez, focal II, Mayo 2012

Al analizar los cuadros que reflejan el comportamiento del acceso a la educación según género, vemos que casi comparten los mismo términos porcentuales ya que las cifras muestran que los varones tienen un 50.82% de acceso y las mujeres un 49.18% con una leve mayoría de acceso a la educación por los hombres en todos los niveles.

5.7 Economía

Las principales actividades económicas del municipio son: el comercio al por menor por algunos puestos, pulperías, billares y también productores y comercializadores de izote y mínimos de lazona. Granos básicos, cultivo de café, horticultura, ganadería, carpinterías, ebanistas, fabricación y elaboración de; café en bolsa, bloques, volconerías en el área de estructuras metálicas y adobe, a nivel del municipio el mayor rubro de mayor producción y rentabilidad entre los productores es el café, en menor escala se destacan el maíz y frijoles.

En el municipio sobresale artesanía típica es una minuria, por que el mercado solo lo abastece una persona, considerándolo como un medio en la enseñanza de los alumnos (as) de los diferentes institutos del municipio, desarrollando las habilidades y destrezas de los mismos.

La asistencia técnica y procesamiento que se brinda a los productos agrícolas como el café esta; (lavado, despulpado, selección, secado, y ensacado para su comercialización) y transformación artesanal de café para autoconsumo.

El municipio presenta un potencial para el turismo ecológico y rural, entre ellas están sus paisajes, quebradas, cascadas, aguas termales, la culebrina, comidas y bebidas típicas, flora y fauna destacándose como uno de los municipio con mayor biodiversidad ecológica, relevante a un clima agradable.

La mayor fuerza de trabajo predominante está en la producción agrícola, existen 1906 agricultores, labradores y jornaleros dedicados directamente a la producción agropecuaria (26.72% del total de población económicamente activa ocupada).

Comportamiento de la fuerza laboral:

Población en edad de trabajar (PET) del municipio está conformada por 7126 personas que representa el 74.58 % del total de la población; de ésta la población económicamente activa (PEA) está constituida por 3134 personas, o sea el 43.98% de la PET.

Analizando el comportamiento de la PEA ocupada y desocupada se estableció que el 43.98% de la PEA está ocupada, por tanto existe un desempleo abierto de 12.13% de la PEA.

Por otro lado, la población económicamente inactiva, que está constituida por estudiantes, amas de casa, jubilados y discapacitados está formada por una población de 3992 personas que representa el 56.02% de la PET.

En el siguiente cuadro se muestra la distribución agrupada de las principales profesiones u oficios en el municipio, donde sobresalen las amas de casa, los trabajadores del campo y los obreros.

Cuadro # 24
Mamcomunidad/MAMCEPAZ
Municipalidad de San Jose, La PAZ
Agrupación pro fesiones u oficios de la PET (mayores de 10 años)

Profesión u oficio	Cantidad	
	Total	%
1. Profesionales universitarios	93	1.30
2. Profesionales secundaria bach. / Técnicos	430	6.03
3.Oficios/mecánicos, carpinteros, sastres, electricistas etc.	174	2.44
4.Agricultores y Labradores	1737	24.35
5.Artesanos/alfareros	1	0.01
6.Jornaleros//conserjes	169	2.37
7.Empresarios - Comerciantes – Vendedores	42	0.59
8.Oficios domésticos/amas de casa	2308	32.35
9. empleadas domesticas	43	0.60
10.Estudiantes	1821	25.53
11. policías y militares	153	2.14
12. Discapacitados - Jubilados – Pensionados – Rentistas, Pastores evangelicos.	41	0.57
Guardias de seguridad,choferes, motoristas,auxiliares de enfermería,acerrrdor etc.	93	1.30
Personas que no trabajan	29	0.41
TOTAL	7134	100

Fuente elaboración propia/San Jose, Mamcepez, focal II, Mayo 2012

En el cuadro # 24 se muestra el detalle de la distribución de la población en edad de trabajar por profesión u oficio, identificándose un total de 54 sin tomar en cuenta a los estudiantes y los discapacitados; de este total las profesiones que sobresalen profesionales de secundaria, como ser: peritos mercantiles, promotores, agricultores / pecuarios, entre otros.

En tanto los oficios más relevantes son comerciantes al por menor, obreros, artesanos, oficios domésticos, principalmente los labradores, agricultores y las amas de casa que representan el 62.71% de la PET.

Un aspecto es la profesión u oficio de la población en edad de trabajar y otro es la ocupación que ejerce al momento de levantar la información censal, en este sentido las principales ocupaciones que sobresalen de mayor a menor grado son: amas de casa, agricultores/ ganaderos, obreros y jornaleros, las amas de casa, oficios domésticos, comerciantes al por menor, profesionales, artesanos, y otros en mucha menor escala.

El siguiente cuadro muestra la agrupación de las principales ocupaciones y en el anexo 11 el detalle de las mismas.

Cuadro # 25
Mamcomunidad/MAMCEPAZ
Municipalidad de San Jose, La Paz
Agrupación de ocupaciones de miembros de la familia en edad de trabajar
(mayores de 10 años)

Profesión u oficio	Cantidad	
	Total	%
Profesionales técnicos y afines	104	1.46
Comerciantes, vendedores, afines	76	1.07
Agricultores y Labradores	1784	25.00
Conductores y transportistas	52	0.73
Barberos, Locutores, Fotografos, y Personas presas	6	0.08
Jornaleros/Obreros	216	3.03
Artesano	1	0.01
Empleadas Domestica	106	1.49
Oficios domestico/Ama de casa	2311	32.39
Estudiante	1839	25.78
Jubilado/Discapacitado/Pensionados, Pasotores Evangelicos y católicos, taxistas, Conserjes. Etc.	88	1.23
Policías, militares	199	2.79
Carpinteros, Albañiles, Estilistas Sastres, Mecanicos, Ebanistas, Ayudante de albañilería y otros.	159	2.23
Gurdias de Seguridad, Empleados administrativos, empresas, e instituciones, maquilas y otros.	144	2.02
Personas que trabajan en lo propio.	15	0.21
Personas que no laboran	34	0.48
TOTAL	7134	100.00

Fuente elaboración propia/San Jose, Mamcepaz, focal II, Mayo 2012

Este punto es uno de los aspectos más difíciles de poder obtener con la población, en virtud que a nadie le satisface compartir su ingresos, principalmente si se cree que pueden ser utilizados para efectos fiscales o tributarios, en el caso del censo que nos ocupa el tema se abordó por dos ángulos a fin de asegurarse de lograr la información más fidedigna.

Por ejemplo, se preguntó directamente el ingreso mensual al momento de consultar la ocupación de las personas y considerando la posibilidad que la información no sea muy realista se les preguntó a las cabezas de familia cuantos son los ingresos mensuales familiares, según rangos establecidos, obteniéndose los siguientes resultados:

Cuadro # 26
Mamcomunidad/MAMCEPAZ
Municipalidad de San Jose, La Paz
Hogares con ingresos mensuales según rangos

Rangos de Ingresos	Hogares	%
Ingresos menor de 1,000	93	5.07
Ingresos entre Lps. 1,001 a 2,000	350	19.09
Ingresos entre Lps. 2,001 a 4,000	680	37.10
Ingresos entre Lps. 4,001 a 8,000	502	27.39
Ingresos entre Lps. 8,001 a 12,000	128	6.98
Ingresos entre Lps. 12,001 a 20,000	64	3.49
Ingresos entre Lps. 20,001 a 30,000	10	0.55
Ingresos entre Lps. 30,001 a 50,000	5	0.27
Ingresos arriba de Lps 50,000.00	1	0.05
Total	1833	100.00

Fuente elaboración propia/San Jose, Mamcepez, focal II, Mayo 2012

Los datos anteriores muestran que el 5.07% de las familias tienen ingresos menores de mil lempiras y que el 37.10% es menor de los cuatro mil; si correlacionamos estos datos con las ocupaciones de la PEA nos encontramos que el 43.83% de la PEA ocupada son jornaleros, obreros, trabajadoras domésticas, artesanos, obreros y micro comerciantes, además de otra cantidad de oficios que no reportan ingresos sustanciales.

Referente a otros ingresos adicionales, el 2.66% de las familias reciben remesas del exterior, que en un 53.05% son menores a 2,000.00 Lempiras, casi en su totalidad estas remesas son enviadas por personas que emigraron a los Estados Unidos y España. Por otro lado, los ODM plantean reducir a la mitad personas con hambre, consultados los jefes de familia si desde su vivencia considera que los ingresos ajustan para la alimentación de su familia, los resultados obtenidos muestran que el 96.94% de los mismos expresaron que los ingresos ajustan para alimentarse los 3 tiempos, al 2.95% dos tiempos y al 0.11% consideran que solo un tiempo.

Sobre este último aspecto es importante expresar que la mayoría de estas familias que tienen los menores ingresos son campesinas que no tienen oportunidades permanentes de trabajo como jornaleros, sin embargo, realizan pequeños cultivos para satisfacer sus necesidades de autoconsumo, por tanto el hecho que los ingresos que devenga no son rentables no significa que no están cubriendo las necesidades alimentarias, talvez no buenas condiciones y las necesidades óptimas de consumo humano.

Retomando las metas de los ODM y la ERP, la primera plantea reducir a la mitad el porcentaje de personas que ganen menos de un dólar diario (< \$ 1.00) y la segunda reducir la pobreza en 24 puntos, en este sentido los datos obtenidos nos muestra que el número promedio de familias con ingresos diarios per cápita menor a \$ 1.00 es de 443 (promedio familiar de 5 miembros) que equivale a un 24% del total existente, tal como se refleja en siguiente cuadro.

Cuadro # 27
Mamcomunidad/MAMCEPAZ
Municipalidad de San Jose, La Paz
Ingresos promedios a nivel de hogares
Menores a US\$ 1.00 diario * /

Ingresos diarios (en Lempiras)	Hogares			Ingreso promedio diario per cápita por hogar (US\$)	% acumulado hogares con < 1.00 US\$ per cápita x día
	Total	%			
0 - 2000	443	24.17%	1,000.00	0.32589472	24.17%
2001 – 4000	680	37.10%	3,000.50	0.97784711	61.27%
4001 – 8000	502	27.39%	6,000.50	1.95553127	88.65%
8001 – 20,000	192	10.47%	14,000.50	4.56268903	99.13%
20,001 en adelante	16	0.87%	10,000.50		100.00%
TOTAL	1833	100.00%			

Fuente: Elaboración propia con base a encuesta de hogares mayo 2012

* Se estima el dólar a Lps. 19.96 y el promedio de personas que trabajan por hogar es de 5

Uso de la tierra:

Los resultados anteriores hay que analizarlos a la luz de las familias que trabajan la tierra y mantienen sus cultivos de granos básicos u otros, en este sentido nos encontramos que en el 64.46% de las familias, algún miembro, trabaja por cuenta propia en la tierra, esto sustenta el análisis hecho con relación a la parte alimentaria; de este total el 81.60% de las familias los miembros que trabajan la tierra oscila entre uno y dos.

Este dato no significa que solo este porcentaje de familias trabaja la tierra, muchas otras tienen miembros que trabajan la tierra, pero como jornaleros, porque no poseen una parcela, recordemos de los datos anteriores que 26.72% de la PEA ocupada son jornaleros agricultores o personas que están relacionadas con actividades agropecuarias.

No todos los que trabajan la tierra por cuenta propia son propietarios de la tierra, los resultados obtenidos reflejan que el 57.22% de las familias poseen tierra propia totalmente pagada, un 0.11% poseen tierra que la están pagando, un 2.5% trabajan la tierra pero alquilada y prestada en donde un 0.16% mantiene sus tierras en litigio.

Otros datos interesantes es que del 64.46% que trabaja la tierra por cuenta propia (1192 familias) y 52.71% producen alimentos como granos básicos (maíz y frijoles en mayor cantidad y arroz en menor cantidad), y solo un el resto de estas familias no producen

alimentos, sino se dedican a otro tipo de cultivos para la agroindustria o venta externa (café entre otros).

De este total que producen alimentos, solo 792 familias les es suficiente para el autoconsumo y cubrir con las necesidades de alimentación en la familia (esto corrobora lo expresado anteriormente). Esto indica dos hipótesis: una que las tierras no ofrecen las condiciones suficientes para la producción de alimentos, por la desaparición paulatina de los nutrientes del suelo provocada por las malas técnicas agrícolas y, dos, por los bajos recursos económicos de la familia (familias que solo producen pequeñas parcelas de tierra).

Lo anterior viene a repercutir en la capacidad de producción de alimentos para la venta, en este sentido la consulta arrojó que solo el 1.62% de las familias que producen alimentos obtienen excedentes para la venta, principalmente de maíz y frijoles, lo cual representa un efecto importantes en unas cuantas familias en su economías, ello indica la necesidad de programas o proyectos que mejoren el uso y la productividad agropecuaria, de granos básicos y así obtener excedente de alimentos para abastecer local, regional y nacional.

5.8 Participación

La participación ciudadana en el municipio es muy amplia gracias a la implementación de nuevos procesos formativos a través de gestiones municipales en instituciones como ser; INFOP, CENET, PLAN EN HONDURAS, y PRAF Entre otras. Quienes a la vez han sido ejes transversales para alcanzar mayor participación, en niños(as), jóvenes y adultos de ambos sexos, mediante el desarrollo de talleres, capacitaciones en diferentes áreas de formación humana, económica y social. También la municipalidad cuenta con las siguientes organizaciones; COMVIDA Y OFICINA DE LA MUJER, las cuales cumplen con el rol de brindar vigilancia integral, a niños(as) mujeres, jóvenes y capacitarlos en diferentes temas.

Sin embargo, de muchos años atrás existen procesos de participación social y comunitaria, ejemplo de ello son los Patronatos, Juntas de Agua, Iglesias, Sociedad de Padres de Familia y Clubes Deportivos; a pesar de estas organizaciones y del interés institucional todavía hay que fortalecer procesos que impulsen la conciencia y la participación de los ciudadanos en sus diferentes ámbitos.

Prueba de esta necesidad es que los resultados del levantamiento censal indican que existen porcentajes altos de personas que no participan en organizaciones locales (mayores de 18 años) de 4,066 mujeres mayores de 18 años solo 708 participan y de 3,838 hombres solo 487 participan, los datos reflejan que hay más participación por parte de la mujer en las organizaciones existentes.

Como muestran los datos, a nivel de las organizaciones civiles en el municipio participan más las mujeres, sin embargo es un proceso que actualmente esta tomando mucha importancia en el municipio, y muchas organizaciones ya cuentan con participación de la mujer muestra de la cual en la actualidad ya existe la oficina de la mujer de la cual es la que promueve dicha participación.

Existen varias hipótesis planteadas el porque la participación a la mujeres es mayor; una es el que las instituciones y organizaciones tienen como requisito que deben estar integradas por hombres y mujeres siendo un espacio de equidad y igualdad para ambos sexo, otra es el que en los patronatos existen ya mujeres prestando su servicio y entre otras cumplen con el papel de auxiliar en sus comunidades lo que ha contribuido a dejar el machismo tradicional del hombre, entre otras; sin embargo, es el nivel de educación que existe entre la juventud en edad escolar ya que casi en su mayoría por cada hogar hay un o mas profesional en diferentes areas, lo que significa mejores relaciones humanas y desarrollo participativo para ambos sexos a diferencia del años atrás donde la educación era menos o muy lenta talves por la falta de centros e institutos educativos que brindaran espacios para estudiar entre otros factores. y como podemos ver hoy en la actualidad existen centros educativos, que prestan su servicio a distancia, presencial o por radio seguido de instituciones que brindan espacios de formación tecnica, como INFOP y otras.

Entre los espacios de participación que brinda el gobierno local se identifican los cabildos abiertos, las sesiones de corporación municipal, las asambleas comunitarias, reuniones; eventos y procesos ejecutados con apoyo de instituciones públicas.

VI. Principales Conclusiones (en el marco de los ODM y la ERP)

6.1 A nivel de ingresos y seguridad alimentaria:

1. El 24.17% de las familias poseen ingresos diarios per cápita menores a \$ 1.00 (promedio familiar de 5 miembros) y el 37.10% poseen ingresos promedios diarios per cápita de \$ 1.00.
2. No se encuentran registros sobre la tasa de pobreza a diferencia al año 2011 pero lo que si significa es que el municipio a eradicado la tasa de pobreza porque es minimo las personas que viven con menos a un \$ 1.00 según registros cuantitativos de la línea de base levantada.
3. el 96.94% de las familias que conviven en el municipio los ingresos monetarios les ajusta para alimentarse los 3 tiempos.
4. En el 64.46% de las familias algún miembro trabaja por cuenta propia la tierra de las cuales el 52.71% produce alimentos, pero solo al 42.83% lo hace para autoconsumo

6.2. A nivel de educación y fuerza de trabajo emergente

5. El número de niños(as) que estudian preescolar es de 377 de los cuales poseen la edad para estar en este nivel, lo cual indica que no hay niños mayores de cinco años que estén cursando preescolar.
6. El 108.23 de los niños(as) que estudian ahora primaria tienen edad para hacerlo solo el 68.10% de los que estudian en edad de plan básico lo está haciendo.

7. A nivel de diversificado y universitario el acceso de los jóvenes, que estudian en estos niveles, se muestra más limitado en vista que solo el 42.15% cursa el diversificado y el 5.58% a nivel universitario.
8. En cuanto a la población joven que representa la fuerza de trabajo emergente (13 a 18 años) actualmente solamente estudia en la secundaria el 55.99% del total.

6.3 A nivel de igualdad de género

9. A nivel preescolar predomina el acceso de las niñas en virtud que estas representan el 53.31% de los que actualmente estudian; 50.35% porcentaje que muestra el nivel de los que estudian primaria.
10. A nivel de los que estudian secundaria su porcentaje es de 50.92 % de los que están en este nivel son varones.
11. A nivel laboral el 51.71% de las personas que están en edad de trabajar son mujeres (3695); y (3450) son hombres en edad de trabajar.
12. El Índice de Desarrollo Humano relativo al género, con base a datos del 2006 del PNUD, es de 0.565.

6.4. A nivel de salud

14. En cuanto a la desnutrición la ERP propone reducir a la mitad la desnutrición en niños menores de 5 años la cual en el municipio es de **27.76%** de acuerdo a los datos de salud con base al 2011.
15. Solo el 65.44% de los partos son atendidos por médico, el resto son atendidos por enfermeras 22.05% y el 11.76% por parteras.
16. La tasa de mortalidad materna durante el parto y el postparto para el 2011 fue de 0.55% por cada 237 partos atendidas. La mortalidad infantil fue de 30 niños menores de 5 años en su mayoría por causa de abortos lo que representa 1.81% por 1,651 niños menores de este segmento.
17. Entre las enfermedades de mayor incidencia en la población están las IRAS que afectaron al 81.06 % de la población afectada, diarreas 8.81%, dengue clásico 0.38%, dengue hemorrágico 0.03%, paludismo, 0.0% cáncer 0.25% y alcoholismo 2.05%.

6.5 A nivel de agua y saneamiento

18. Se puede mencionar que casi toda la población tiene acceso al servicio de agua, aunque no totalmente apta para el consumo humano, de estos el 76.10% lo recibe por servicio domiciliario por acueducto y el resto por llave pública y mangueras conectadas a nacientes.
19. A nivel de alcantarillado Sanitario la cobertura de este servicio es de 0%, Sin embargo el 24.77% de la población poseen servicio sanitario y letrinas de fosa simple 60.33%

20. Ninguna de las viviendas tiene servicio de recolección de desechos sólidos y aseo de calles, por lo cual la mayoría de las familias disponen la basura en los patios de sus casas, la queman o en botaderos públicos.

6.6 A nivel de las viviendas

21. En el municipio existe un total de 2,392 viviendas y edificaciones de las cuales 1845 están ocupadas
22. El 50.57% de las viviendas posee servicio de energía eléctrica domiciliar
23. Del total de viviendas ocupadas solo el 90.83% son de propiedad de sus ocupantes, el 0.16% la están pagando un 3.00% la alquilan y un 6.00% la ocupan de forma prestada.
24. Solo el 20.33% de las viviendas se encuentran en buenas condiciones y un 27.75% en condiciones regulares y el 49.97% en malas condiciones.
25. En el 11.40% de las viviendas viven dos o más familias
26. En el 99.05% de las viviendas se utiliza la leña para cocinar los alimentos, el 0.62% utiliza electricidad y el resto kerosene o gas volátil
27. El 44.12% de las viviendas solo utiliza una pieza como dormitorio y el 34.01% dos piezas, lo que muestra el nivel de hacinamiento en que convive la población.

Bibliografía

Central de Reportes (Base de datos municipales)

http://focal2.seip.gob.hn/index.php?option=com_content&view=article&id=3&Itemid=137

(usuario: focal2 contraseña: focal2)

ANEXOS

Anexo N° 1
Mancomunidad de municipios del centro de La Paz-MAMCEPAZ
Matriz de indicadores socioeconómicos de línea de base del municipio de San Jose, La Paz en el marco de los ODM y la ERP

Temática Objetivos y metas	ODM	ERP	Indicadores de línea de base a nivel municipal	Comunidad	
				Cantidad	%
Datos Generales sobre población			Población total	9555	100%
			Población femenina	4876	51.03%
			Población masculina	4679	48.97%
			Promedio de personas por vivienda	5.2	
			Población menor de 5 años	1100	11.51%
			Población ubicada en el rango de 5 a 12 años	2080	21.77%
			Población ubicada en el rango de 13 a 18 años	1652	17.29%
			Población ubicada en el rango de 19 a 30 años	2145	22.45%
			Población ubicada en el rango de 31 a 50 años	1699	17.78%
			Población ubicada en el rango de 51 años y más	879	9.20%
Fuerza de Trabajo			Población en edad de trabajar (PET)	7150	74.83%
			Población económicamente activa (PEA)	3134	43.83%
			Población económicamente activa (PEI)	3992	55.83%
			Tasa de desempleo al 2001		
Meta 1	Reducir a la mitad % personas < \$ 1.00 diario		# promedio de hogares con ingresos diario per cápita menor a \$ 1.00	443	24.17%
			# promedio de hogares con ingresos diario per cápita de \$ 1.00 a 2.00	680	37.10%
			# promedio de hogares con ingresos diario per cápita mayor a \$ 2.00	710	38.73%
	Reducir la Pobreza en 24 puntos		Tasa de pobreza según censo población y vivienda 2001		
			Tasa de pobreza extrema según censo 2001		
Meta 2	Reducir a la mitad personas, con hambre		# hogares que los ingresos les ajusta para alimentarse los 3 tiempos	1774	96.94%
			# familias que los ingresos les ajusta para alimentarse solo 2 tiempos	54	51.43%

			# familias que los ingresos les ajusta para alimentarse solo 1 tiempo	2	3.33%
Ingresos por remesas			# familias que reciben remesas	49	
			# familias que reciben remesas menos de Lps. 1000.00	9	18.37%
			# familias que reciben remesas de Lps. 1001.00 a 2000	17	34.69%
			# familias que reciben remesas de Lps. 2001.00 en adelante	23	46.94%
Familias Trabajan la tierra y producen alimentos			# familias que trabajan por cuenta propia la tierra	1192	64.47%
			# familias trabajan tierra totalmente pagada	2	0.11%
			# familias trabajan tierra propia pagando	1058	37.48%
			# familias trabajan en tierra alquilada y prestada	49	1.92%
			# familias trabajan en tierra en litigio y comunal	674	19.97%
			# familias que no tiene tierra	68	2.16%
			# familias que producen alimentos	974	
			# familias que producen alimento para autoconsumo	792	
Personas Trabajan la tierra por familia			# viviendas donde trabaja una persona por familia	867	53.72%
			# viviendas donde trabajan dos persona por familia	450	27.88%
			# viviendas donde trabajan tres personas por familia	201	12.45%
			# viviendas donde trabajan 4 o más personas por familia	96	5.95%
Educacion					
Datos Generales sobre poblacion estudiantil			# de niñ@s en edad de estudiar	4731	49.51
			# de niñ@s en edad escolar que actualmente estudian	3056	64.60%
			niñ@s en edad escolar que actualmente no estudian	1679	35.49%
			# de niñ@s en edad de estudiar del sexo femenino	2330	49.25%
			# de niñ@s en edad de estudiar del sexo masculino	2405	50.83%
			# de niñ@s que actualmente estudian del sexo masculino	1552	50.79%
			# de niñ@s que actualmente estudian del sexo femenino	1504	49.21%
Meta 3		Duplicar cobertura neta en educacion prebasica en niñ@s de 5 años.	# de niñ@s en edad preescolar (de 5 a 6 años)	551	5.7
			# de niñ@s que están estudiando preescolar	377	68.42%
	Ciclo completo		# de niñ@s en edad de estudiar primaria (7 a 12 años)	1567	16.39

	enseñanza primaria		# de niñ@s que estudian primaria	1696	108.23%
		Lograr cobertura neta del 95% en los dos primeros ciclos de educación básica	# de niñ@s en edad de estudiar plan básico (13 a 15 años)	881	
			# de niñ@s que actualmente cursan plan básico	600	68.10%
Estudios diversificados			# de niñ@s en edad de estudiar diversificado (16 a 18 años)	771	
			# de niñ@s que actualmente cursan diversificado	325	42.15%
			# de niñ@s en edad de estudiar diversificado (19 a 23 años)	1003	
			# jóvenes que actualmente estudian en la universidad	56	5.58%
		Lograr que el 50% de la fuerza laboral de trabajo emergente complete la educación secundaria	Población que representa fuerza de trabajo emergente (13 a 18 años)	1652	19.54%
			Población fuerza de trabajo emergente que actualmente estudia en la secundaria	925	30.29%
Genero					
			Total niñ@s que estudian preescolar (de 5 a 6 años)	377	3.9
			# de niñas que estudian preescolar, de los que tienen edad	176	46.68%
			# de niños que estudian preescolar, de los que tienen edad	201	53.32%
			Total niñ@s que estudian primaria	1696	
			# de niños que estudian primaria, de los que tienen edad	854	50.35%
			# de niñas que estudian primaria, de los que tienen edad	842	49.65%
			Total niñ@s que estudian secundaria	925	
			# de niños que estudian secundaria, de los que tienen edad	471	50.92%
			# de niñas que estudian secundaria, de los que tienen edad	454	49.08%
			# de hombres en edad de trabajar	3450	48.29%

			# de mujeres en edad de trabajar	3695	51.71%
			% de mujeres que trabajan remuneradamente (ocupación)	766	24.47%
			% de hombres que trabajan remuneradamente (ocupación)	2365	75.53%
			# de hombres de la fuerza de trabajo emergente que actualmente estudia secundaria	471	50.92%
			# de mujeres de la fuerza de trabajo emergente que actualmente estudia secundaria	454	49.08%
			Tasa de embarazos en adolescentes (PN) (__ mujeres de 13 a 21 años)		
			# de madres solteras/ hogares	489	14.85%
Meta 5	Reducir mortalidad 2/3 niñ@s 5 años	Reducir a la mitad la tasa de mortalidad infantil en niñ@s < de 5 años	# de niñ@s menores o iguales a 4 años	1100	11.26%
			# de niñ@s muertos menores de 5 años en el 2011	33	13.92%
			Tasa de mortalidad infantil en menores de 5 años		
			Total de niñ@s / niñas nacidos en el 2011	237	
			% de partos atendidos por enfermeras	30	22.06%
			% de partos atendidos por parteras	16	11.76%
			% de partos atendidos por médicos	89	65.44%
			% de partos atendidos por ella sola	0	0.00%
			% de partos atendidos por el marido	0	0.00%
			% de partos atendidos por otra persona	1	0.74%
			Tasa de desnutrición menores de 5 años (censo base 2011)	30	
Meta 6	Reducir la mortalidad materna en 3/4	Reducir a la mitad la mortalidad materna	# de madres murieron antes, durante o posparto en el 2011	3	0.09%
			Tasa de mortalidad materna por mil partos atendidos		
Meta 7	Reducir paludismo y otras enfermedades		# de personas se enfermaron de paludismo durante el 2011	0	0.00%
			# de personas enfermaron de dengue clásico en el 2011	12	0.38%
			# de personas se enfermaron de IRAS durante el 2011	2576	81.06%
			# de personas enfermaron de dengue hemorrágico el 2011	1	0.03%
			# de personas se enfermaron de chagas durante el 2011	1	0.03%
			# de personas se enfermaron de tuberculosis el 2011	2	0.06%
			# de personas se enfermaron de alcoholismo el 2011	65	2.05%
# de personas se enfermaron de cancer el 2011	8	0.25%			

			# de personas se enfermaron de diarreas el 2011	280	8.81%
			# de personas se enfermaron de la piel el 20__	70	2.20%
			# de personas se enfermaron de otras enfermedades el 2011	142	4.47%
			# de niñ@s con discapacidad el 2011	21	0.66%
	Reduccion del VIH		# de personas con VIH (datos Región Sanitaria de su Departamento)		
Ambiente					
			# de viviendas con servicio de agua domiciliar con pozo	111	6.02%
			# de viviendas con servicio de agua domiciliar con acueducto	1404	76.10%
			Agua de quebrada fuente	114	6.18%
			Servicio Sanitario	457	24.77%
			# de viviendas con letrinas	113	6.12%
			# de viviendas donde usan la letrina	1131	61.30%
Eliminacion Desechos Solidos			# de viviendas con servicio de recolección de basura	9	0.49%
			# de viviendas con servicio de aseo de calles	1	0.05%
		Lograr un 80% de cobertura de servicios de energia electrica	# de viviendas con servicio de energía eléctrica domiciliar	1	50.57%
Vivienda	Mejoramamiento habitantes de tugurios		# total de edificaciones en el municipio	2384	100%
			# de edificaciones públicas y privadas	211	8.8 %
			# de viviendas	2173	91.2%
			# de viviendas desocupadas	328	15.09%
			# de viviendas ocupadas	1845	84.91%
			# de familias con vivienda propia totalmente pagada	1665	90.83%
			# de familias con vivienda propia pagando	3	0.16%
			# de familias alquilando vivienda	55	3.00%
		# de familias con vivienda cedida o prestada	110	6.00%	
Condiciones de la Vivienda			# de viviendas en buenas condiciones	375	20.33%
			# de viviendas en regulares condiciones	922	49.97%

		# de viviendas en malas condiciones	512	27.75%
		# de viviendas que no tienen repello	1308	25.87%
		# de viviendas tienen piso de tierra	1126	22.27%
		# de viviendas sin cielo falso	1088	21.52%
		# de viviendas con techo en mal estado	658	13.01%
		# de viviendas con problemas estructurales	515	10.19%
		# de viviendas sin ningun problema	361	7.14%
Espacio de la vivienda		# de viviendas con una pieza	182	9.95%
		# de viviendas con dos piezas	419	22.90%
		# de viviendas con tres piezas	440	24.04%
		# de viviendas con cuatro piezas	390	21.31%
		# de viviendas con cinco piezas	241	13.17%
		# de viviendas con seis piezas y más	158	8.63%
Viviendas con banios		# de viviendas sin baño	930	50.41%
		# de viviendas con un baño	863	46.78%
		# de viviendas con dos baños	46	2.49%
		# de viviendas con tres baños y más	6	0.33%
# de Familias por vivienda		# de viviendas con una familia	1608	88.60%
		# de viviendas con dos familias	169	9.31%
		# de viviendas con tres familias y más	38	2.09%
Consumo Energico para cocinar		# de viviendas utiliza electricidad para cocinar	11	0.62%
		# de viviendas utiliza el gas volátil para cocinar	6	0.34%
		# de viviendas utiliza kerosén para cocinar	0	0.00%
		# de viviendas utiliza leña para cocinar	1770	99.05%
# de dormitorios		# de viviendas que tienen una pieza como dormitorio	807	44.12%
		# de viviendas que tienen dos piezas como dormitorio	622	34.01%
		# de viviendas que tienen tres piezas como dormitorio	291	15.91%
		# de viviendas que tienen de cuatro y más piezas como dormitorio	109	5.96%
Participacion		# de hogares donde los hombres participan en organizaciones (mayor 18)	487	40.75%
		# de hogares donde las mujeres participan en organizaciones (mayor 18)	708	59.25%

		# de viviendas donde participa solo un hombre	400	82.14%
		# de viviendas donde participan dos y más hombres	87	17.86%
		# de viviendas donde participa solo una mujer	580	81.92%
		# de viviendas donde participan dos mujeres	68	9.60%
		# de viviendas donde participan tres mujeres y más	60	8.47%

Anexo N° 2
Mamcomunidad/MAMCEPAZ/ Municipalidad de San Jose, La Paz.
Comunidades, distancias a la cabecera, tipo de acceso terrestre y su estado

<i>Nº</i>	<i>Nombre de la Comunidad</i>	<i>Distancia en KM a la cabecera</i>	<i>Tipo de vías de acceso terrestre</i>	<i>Estado actual de la vía de acceso</i>
ALDEAS				
1	El Aguacatal	11 KM	Pavimento y caminos de penetración	Buena
2	El Pedernal	6 km	Pavimento/carretera TT	Buena
3	La Florida	8 ½ km	Pavimento/carretera TT	Buena
CASERÍOS				
4	El Zapotal	12 Km	Carretera tierra todo tiempo	Buena
5	Granadillo	9 ½ km	Carretera tierra todo tiempo	Mala
6	San Francisco	10 Km	Carretera de Tierra/ Caminos de Herradura	Regular
7	El Esfuerzo	8 ½ km	Pavimento/ Carretera de Tierra y penetración.	Regular
8	Pule	8 km	Pavimento/ Carretera de Tierra y penetración.	Regular
9	Cerro Bueno	7 km	Pavimento/ Carretera de Tierra y penetración.	Regular
10	Guascotoro	5 km	Carretera TT/caminos de penetración	Regular
11	La Laguna	7 ½ Km	Pavimento/carretera TT	Buena
12	El Pescadito	7 ½ Km	Pavimento/carretera TT	Buena
13	El Naranjo	9 ½ Km	Pavimento/carretera TT	Buena
14	Llano Largo	10 Km	Carretera Balas triada/caminos de penetración	Regular
15	San Luis	10 km	Pavimento/carretera TT	Regular
16	San Isidro	12 km	Pavimento Carretera TT/caminos de penetración	Regular
17	Llano Grande	4 km	Carretera Balas triada/caminos de penetración	Regular
18	San Martin	3 Km	Carretera Balas triada/ Caminos de Penetración.	Buena
19	El Guayabal	2 ½ Km	Carretera Balas triada/ Caminos de Penetración.	Buena
20	Delicias	1 ½ km	Carretera Balas triada	Regular
21	E I Limón	2 ½ km	Carretera tierra todo tiempo	Mala
BARRIOS				
22	Las Flores	800.00 M	Carretera Balas triada	Buena
23	Cabañas	700.00 M	Carretera Balas triada	Buena
24	El centro	500.00 M	Carretera Balas triada	Buena
25	San José	65.00 M	Carretera Balas triada	Buena
26	Nuevo	100.00 M	Carretera tierra todo tiempo	Buena

Anexo N° 3
Mamcomunidad/MAMCEPAZ/ Municipalidad de San Jose, La Paz.
RUBROS PRODUCTIVOS Y RENDIMIENTOS POR COMUNIDAD

N	NOMBRE DE LA COMUNIDAD	RUBRO									
		MAIZ	rendimiento	FRIJOLES	rendimiento	ZANABORIA	rendimiento	REPOLLO	rendimiento	REMOLACHA	rendimiento
ALDEAS											
1	El Aguacatal	Si	110.00. Lbs.								
2	El Pedernal	si	30 qq								
3	La Florida										
CASERÍOS											
4	El Zapotal	Si	60 qq	si	75.00 lbs						
5	Granadillo	Si	100 qq		100.00 lbs	Si (Cada 4 meses)	3000 lbs. X tarea.	Si (cada 110 días)	4000 Lbs. X tarea.	Si (Cada 4 meses)	2000 Lbs. X tarea.
6	San Francisco	Si	80 qq	Si	300.00. Lbs.						
7	El Esfuerzo										
8	Pule										
9	Cerro Bueno					Si (Cada 4 meses)	3000 lbs. X tarea.	Si (cada 110 días)	4000 Lbs. X tarea.	Si (Cada 4 meses)	2000 Lbs. X tarea.
10	Guascotoro										
11	La Laguna										
12	El Pescadito										
13	El Naranjo										
14	Llano Largo										
15	San Luis										
16	San Isidro										
17	Llano Grande	Si	1010.00 qq								
18	San Martin	LECHUGA	2000. Lbs. X tarea.	BROCOLI	1500Lbs. X tarea.	CEBOLLA	3000 Lbs. X cada tarea	COLIFLOR	4000 Lbs. X tarea.	Si (Cada 4 meses)	2000 Lbs. X tarea.
		Si (Cada 50 días)		Si (Cada 2 ½ meses)		Si (Cada 4 meses)		Si (Cada 2 ½ meses)			
19	El Guayabal			BROCOLI	1500Lbs. X tarea.	Si (Cada 4 meses)	3000 lbs. X tarea.	Si (cada 110 días)	4000 Lbs. X tarea.	Si (Cada 4 meses)	2000 Lbs. X tarea.
20	Delicias										
21	El Limón	Si	1050.00 qq	BROCOLI	1500Lbs. X tarea.			COLIFLOR	4000 Lbs. X tarea.		
		Si (Cada 2 ½ meses)		Si (Cada 2 ½ meses)		Si (Cada 2 ½ meses)					
BARRIOS											
22	Las Flores										
23	Cabañas										
24	El centro										
25	San José										
26	Nuevo										

Nota: en donde 608 productores de café cultivan 1442 manzanas, de lo cual se obtiene una producción de café, 18,995 qq oro, convertidos e uva son 113,370 qq uva datos registrados por IHCAFE, año 2012.

Comunidades productoras de Café a mayor escala
 Comunidades donde se concentran los productores y comercializadores de café y negocios
 Comunidades aptas, para el cultivo de horticultura, granos básicos y café a la vez



ORGANIGRAMA MUNICIPAL

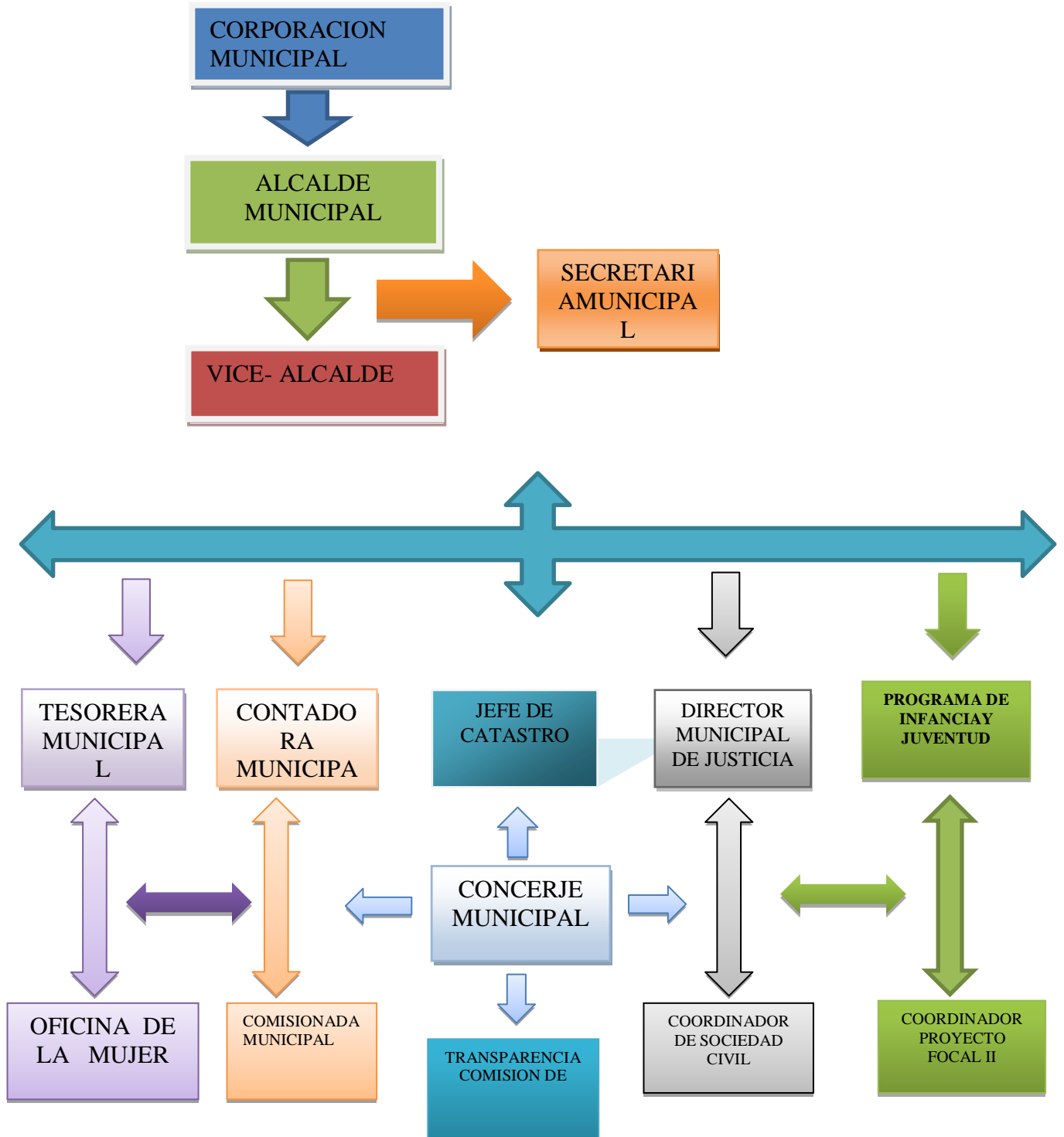

Alcalde Municipal.....José Abel García Argueta
Vice-Alcalde.....Vilma Isabel Vásquez Alvares
Regidor Primero.....Abel Hernández
Regidor Segundo.....Cristino Vásquez Alvares
Regidor Tercero.....Anacleta Claros
Regidor Cuarto.....Yolanda Isabel Rosales Fernández
Regidor Quinto.....José Santos Pérez
Regidor Sexto.....Adina Domínguez Hernández
Secretaria Municipal.....Melgia Hernández Vásquez
Tesorera Municipal.....Elida Patricia Estrada
Contadora Municipal.....Celia María Lorenzo Rodríguez
Director De Justicia.....Rufino López Aguilar
Jefe De Catastro Municipal.....Adela Alvarado Hernández
Unidad Municipal Ambiental UMA.....Maximino Pérez Domínguez
Programa Municipal de Infancia y Juventud..... Nora Audeli García Lemus
Coordinador proyecto FOCAL II..... Roger Pérez
Conserje Municipal.....José Santos Aguilar López
Oficina de la Mujer.....Maudilia García
Comisionada Municipal.....María Gladis Díaz
Comisión De Transparencia.....Alba Luz Domínguez
Sociedad Civil.....Teodoro Carrillo

Municipalidad de San José, la Paz

Anexo N° 5
Mamcomunidad/MAMCEPAZ/ Municipalidad de San Jose, La Paz
Presencia de Instituciones por comunidadel Municipio

Nº	Nombre de la comunidad	Instituciones /Programas/ proyectos
<u>ALDEAS</u>		
1	El Aguacatal	PLAN EN HONDURAS, ANACAFE, APROCAFE, UASID,
2	El Pedernal	PLAN EN HONDURAS, CARE, FONDO CAFETERO, A-INCE, PMA
3	La Florida	PLAN EN HONDURAS, USAID, FHIS, FHONDIL, FUNDER, FONDO CAFETERO, PRAF
<u>CASERÍOS</u>		
4	El Zapotal	FHONDIL. ANED, PROHECO,AIN-CE, APROCAFE, PROHECO,
5	Granadillo	PLAN EN HONDURAS, SOLIDARIDA, ALCALDIA, FHIS
6	San Francisco	PLAN EN HONDURAS, A FHIS, FUNDER, PRAF, FONDO CAFETERO, COPECO
7	El Esfuerzo	PLAN EN HONDURAS, CARE
8	Pule	PLAN EN HONDURAS, FHIS, FUNDER, PRAF, FONDO CAFETERO, COPECO
9	Cerro Bueno	PLAN EN HONDURAS, USAID ACCESO, PRAF, FHIS, FONDO CAFETERO, PRONADERS, FUNDER Y PROHECO.
10	Guascotoro	PLAN EN HONDURAS, PMA, AIN-CE, FONDO CAFETERO
11	La Laguna	PLAN EN HONDURAS, AIN-CE, PMA, FHONDIL, APROCAFE, CARITAS,
12	El Pescadito	FHONDIL. ANED, PROHECO,AIN-CE, APROCAFE, PROHECO,
13	El Naranja	PLAN EN HONDURAS, ONIL, AHPROCAFE
14	Llano Largo	PLAN EN HONDURAS, PROHECO, FONDO CAFETERO
15	San Luis	PLAN EN HONDURAS,
16	San Isidro	PLAN EN HONDURAS, SOLIDARIDAD, USAID,
17	Llano Grande	PLAN EN HONDURAS, PROHECO, FONDO CAFETERO
18	San Martin	PLAN EN HONDURAS, PROHECO, FONDO CAFETERO, USAID ACCESO,
19	El Guayabal	PLAN EN HONDURAS, PROHECO, FONDO CAFETERO, USAID ACCESO,
20	Delicias	PLAN EN HONDURAS, FUNDER, USAID ACCESO, PROHECO
<u>BARRIOS</u>		
22	Las Flores	PLAN EN HONDURAS, FHIS, FUNDER, PRAF, FONDO CAFETERO, ETC.
23	Cabañas	PLAN EN HONDURAS, FHIS, FUNDER, PRAF, FONDO CAFETERO, FONDO VIAL ETC.
24	El centro	PLAN EN HONDURAS, FHIS, FUNDER, PRAF, FONDO CAFETERO, USAID ACCESO ETC.
25	San José	PLAN EN HONDURAS, FHIS, FUNDER, PRAF, FONDO CAFETERO, ETC.
26	Nuevo	PLAN EN HONDURAS, FHIS, FUNDER, PRAF, FONDO CAFETERO, ETC.
29	El Limón	PLAN EN HONDURAS, ALCALDIA, SOLIDARIDAD, PISIL, FUNDER

Anexo N°6
Mamcomunidad/MAMCEPAZ/ Municipalidad de San Jose, La Paz
Presencia de las organizaciones de la sociedad civil por comunidadel Municipio

Nº	NOMBRE DE LA COMUNIDAD	TIPOLOGÍA DE ORGANIZACIONES
ALDEAS		
1	El Aguacatal	Sociedad de padres de familia, club de amas, Patronatos, Iglesias, etc.
2	El Pedernal	Patronatos, juntas de agua, sociedad de padres de familia, iglesias, clubes de futbol y una caja rural de solo mujeres.
3	La Florida	Patronatos, juntas de agua, sociedad de padres de familia, iglesias, clubes de futbol
CASERÍOS		
4	El Zapotal	Sociedad de padres de familias, ermita
5	Granadillo	Sociedad de padres de familia, ermita, club de futbol
6	San Francisco	Patronatos, sociedad de padres de familia, iglesias, clubes de futbol
7	El Esfuerzo	Patronatos, juntas de agua, renovación carismática, caja rural
8	Pule	Patronatos, juntas de agua, sociedad de padres de familia, iglesias, clubes de futbol, auxiliares, voluntarios de salud, cajas rurales
9	Cerro Bueno	Patronatos, juntas de agua, sociedad de padres de familia, iglesias, clubes de futbol, auxiliares, voluntarios de salud
10	Guascotoro	Patronatos, juntas de agua, sociedad de padres de familia, iglesias, clubes de futbol,
11	La Laguna	Patronatos, juntas de agua, sociedad de padres de familia, iglesias, clubes de futbol, club de casas de casa y una caja rural de 15 miembros solo mujeres.
12	El Pescadito	Patronatos, sociedad de padres de familia, iglesias, club de amas de casa
13	El Naranja	Patronatos, juntas de agua, sociedad de padres de familia, grupo de la iglesias católica, clubes de futbol, club de amas de casa, junta ahprocafe, eclesial de base
14	Llano Largo	Patronatos, sociedad de padres de familia, iglesias, clubes de futbol, junta rural de cafetaleros, club de amas de casa
15	San Luis	Patronato
16	San Isidro	Patronatos, juntas de agua, sociedad de padres de familia, iglesias, clubes de futbol, club de amas de casa, comité de vigilancia
17	Llano Grande	Patronatos, juntas de agua, sociedad de padres de familia, iglesias, clubes de futbol
18	San Martin	Patronatos, juntas de agua, sociedad de padres de familia, iglesias, clubes de futbol
19	El Guayabal	Patronatos, juntas de agua, sociedad de padres de familia, iglesias, clubes de futbol
20	Delicias	Patronatos, juntas de agua, sociedad de padres de familia, iglesias, clubes de futbol, caja rural, grupo juvenil, grupo A-A, grupo evangélico
BARRIOS		
24	Las Flores	Patronatos, juntas de agua, sociedad de padres de familia, iglesias, clubes de futbol, grupo evangélico
25	Cabañas	Patronatos, juntas de agua, sociedad de padres de familia, iglesias, clubes de futbol, grupo evangélico
26	El centro	Patronatos, juntas de agua, sociedad de padres de familia, iglesias, clubes de futbol, caja rural, grupo juvenil, grupo evangélico
27	San José	Patronatos, juntas de agua, sociedad de padres de familia, iglesias, clubes de futbol, caja rural, grupo juvenil, grupo A-A, grupo evangélico
28	Nuevo	Patronatos, juntas de agua, sociedad de padres de familia, iglesias, clubes de futbol, caja rural, grupo juvenil, grupo evangélico
29	El Limón	Patronatos, juntas de agua, sociedad de padres de familia, iglesias, clubes de futbol, caja rural, grupo juvenil, grupo evangélico, grupo juvenil

Anexo N° 7
Mamcomunidad/MAMCEPAZ
Municipalidad de San Jose, La Paz

Tipo de asistencia requerida por unidad organizacional

<i>Cargo</i>	<i>Funciones</i>	<i>Capacitaciones</i>
<i>Corporación Municipal</i>	<i>Decide si se toma o no una decisión para ejecución de proyectos y otros temas de interés.</i>	<i>Computación, legislación municipal, leyes, gestión municipal y funciones de los regidores.</i>
<i>Alcalde Municipal y vice alcalde</i>	<i>Dirigir y coordinar actividades encaminadas para el mejoramiento de vida de sus habitantes.</i>	<i>Capacitación sobre el papel y asesoría legal para el alcalde.</i>
<i>Tesorería</i>	<i>Su papel es de postear partidas, determinar si hay sobregiros y decidir si se va a ejecutar un proyecto.</i>	<i>Área administrativa. Sistema contable de procedimientos, funciones de tesorería y control de presupuesto.</i>
<i>Secretaría</i>	<i>Llevar el registro de todas las sesiones de corporación, actualización de actas entre otros.</i>	<i>Técnicas de redacción, computación.</i>
<i>Catastro y control tributario</i>	<i>El levantamiento de catastro esta paralizado porque también es responsable de captación de impuestos.</i>	<i>Computación, manejo de fichas catastrales, programa digita para el cobro de impuesto</i>
<i>Oficina de la mujer</i>	<i>velar por el cumplimiento de las leyes a favor de la mujer en su respectivo municipio</i>	<i>Computación, leyes a favor de la mujer.</i>
<i>UTM</i>	<i>Colabora con todo lo concerniente a los proyectos del FHIS y otros cooperantes, también apoya en la formulación de fichas, perfiles, y gestión de proyectos.</i>	<i>Requiere inducción sobre formulación y gestión de proyectos, capacitación sobre manejo de proyectos comunitarios entre otros.</i>
<i>UMA</i>	<i>Gestión de los procesos ambientales.</i>	<i>Computación y gestión de proyectos ambientales entre otros</i>
<i>Director municipal de Justicia</i>	<i>mantiene el orden y hace que se cumplan las ordenanzas del municipio</i>	<i>legislación municipal, leyes y funciones y atribuciones.</i>

Anexo N°8
Información técnica, operativa y administrativa general

Existe manual de organización y funciones	No
Existe reglamento interno municipal	Si
Existe reglamento de la corporación municipal (a nivel de la ley de municipalidades)	Si
Existe sistema de información	Si
Existe plan estratégico de desarrollo	Si
Existe plan de operaciones anuales	Si
Existe diagnostico de los recursos naturales	No
Existen permisos de rosa y quema	No
Existe sistema contable.	Si
Preparan informe anual de gobierno	Si
Existe línea de base actualizada	Si
Realizan seguimiento y evaluación general de las operaciones	Si
Existen normas de administración presupuestaria	Si

Anexo N° 9
Mamcomunidad/ MAMCEPAZ
Municipalidad de San Jose, La Paz
Población y vivienda por cabecera, aldeas y caserío

<i>Comunidad</i>	<i>Viviendas</i>							<i>Población</i>	
	Ocup	%	Des	%	Otras	Total	%	Cant	%
ALDEAS									
AGUACATAL-01	94	19.75	13	3.96	9	114	4.77	486	5.09
EL PEDERNAL-02	198	41.60	24	7.31	22	235	9.84	1041	10.89
LA FLORIDA-03	184	38.66	21	6.40	14	223	9.33	892	9.34
CASERIOS									
EL ZAPOTAL-01	22	2.18	6	1.82	4	30	1.25	118	1.23
GRANADILLO-02	57	5.64	1	0.30	6	63	2.63	288	3.01
SAN FRANCISCO-03	39	3.86	2	0.60	3	45	1.88	166	1.74
EL ESFUERZO-04	56	5.54	10	3.04	7	73	3.05	272	2.85
PULE-05	64	6.34	6	1.82	7	78	3.26	357	3.74
CERRO BUENO-06	64	6.34	13	3.96	9	87	3.64	307	3.21
GUASCOTORO-07	98	9.70	28	8.53	12	144	6.03	523	5.47
EL PESCADITO-08	66	6.53	4	1.21	6	76	3.18	379	3.97
LA LAGUNA-09	89	8.81	12	3.65	3	104	4.35	472	4.94
EL NARANJO-10	64	6.34	13	3.96	7	86	3.60	340	3.56
LLANO LARGO-11	50	4.95	19	5.79	5	75	3.14	291	3.05
SAN LUIS-12	21	2.08	3	0.91	1	25	1.04	106	1.11
SAN ISIDRO-13	38	3.76	20	6.09	5	65	2.72	194	2.03
LLANO GRANDE-14	3	0.03	7	2.13	1	11	0.46	12	0.13
SAN MARTIN-15	51	5.05	18	5.48	5	75	3.14	264	2.76
GUAYABAL-16	86	8.51	17	5.18	11	114	4.77	486	5.09
DELICIAS-17	69	6.83	5	1.52	6	80	3.35	358	3.75
EL LIMON-18	73	7.23	18	5.48	10	103	4.31	373	3.90
BARRIOS									
BARRIO LAS FLORES-01	73	20.33	6	1.82	14	93	3.89	397	4.15
BARRIO CABANAS-02	96	26.74	18	5.48	16	126	5.27	482	5.04
BARRIO EL CENTRO-03	45	12.53	14	4.26	20	79	3.30	211	2.21
BARRIO SAN JOSE-04	82	22.84	19	5.79	4	106	4.43	397	4.15
BARRIO NUEVO-05	63	17.55	11	3.35	4	78	3.26	343	3.59
Total	1845	100	328	100	211	2388	100	9555	100

Fuente: Elaboración propia con base a encuesta de hogares mayo/2012

Anexo N° 10
Mamcomunidad/MAMCEPAZ
Municipalidad de San Jose, La Paz
Profesión u oficio de la población en edad de trabajar

Lic. Psicología	1	0.01
Lic. En Educacion	8	0.11
Bach. Admon empresas	50	0.70
Perito Mercantil	28	0.39
Maestro Primaria	66	0.93
Maestro secundaria	2	0.03
Militares	41	0.57
Promotor Social	81	1.14
Secretaria	4	0.06
Bachiller en salud	4	0.06
Enfermera	10	0.14
Estudiante	1821	25.53
Policía	112	1.57
Sastre	4	0.06
Oficios domésticos	391	5.48
Ama de casa	1917	26.86
Ebanista	45	0.63
Lic. Admon de empresas	6	0.08
Caficultor	2	0.03
Vigilante	50	0.70
Carpintero	10	0.14
Chofer	2	0.03
Lic. En Ciencias Sociales	38	0.53
Soldador	6	0.08
Albañil	91	1.28
Labrador/agricultor	1735	24.32
Jornalero	167	2.34
Personas con subsidios	15	0.21
Ing. Agonomo	13	0.18
Electricista	2	0.03
Lic. En Derechos	4	0.06
Casos Especiales	22	0.31
Pastor evangélico	4	0.06
Comerciante menor	28	0.39
Comerciante mayor	11	0.15
Bachiller en Caficultura	4	0.06
Vendedor ambulante	3	0.04
Lavadores/planchadores	1	0.01
Mecánico	15	0.21
Empleada domestica	43	0.60

Motorista	38	0.53
Mecanico en Aviacion	2	0.03
Bachiller Ciencias	134	1.88
Bach. Computación	18	0.25
Bach. Técnico Agrónomo	14	0.20
Lic. Educación Básica	11	0.15
Universitario	2	0.03
Tecnico en Electronica	2	0.03
Lic. En Escritura	2	0.03
Ing. Industrial	2	0.03
Tecnico en Agropecuaria	2	0.03
Maestro	1	0.01
lic. Educacion para el Hogar	1	0.01
Cobrador de bus	1	0.01
No Trabaja	29	0.41
Tecnico Social	1	0.01
Operador de maquinaria pesada	1	0.01
Conserje	1	0.01
Lic. Mercadotecnia	1	0.01
Auxiliar de enfermeria	1	0.01
Acerrador	1	0.01
Juez de Paz	1	0.01
Lic.Pedagogia	1	0.01
Tecnico en Catastro	1	0.01
Mecanico Industrial	1	0.01
Alfarero	1	0.01
Bach. Tecnico Estructurasmecanicas	1	0.01
Abogado	1	0.01
Ing. Sistemas	1	0.01
Lic. Manualidades	1	0.01
Bachiller en Industria	3	0.04
Total	7134	100

Anexo N° 11
Mamcomunidad/MAMCEPAZ
Municipalidad de San Jose, La Paz.
Ocupación de la población en edad de trabajar

Abogado	2	0.03
Ingenieros(as)	4	0.06
Empleado administrativo	13	0.18
Ing. Civil	1	0.01
Militares	44	0.62
Persnoas con subsidio/Tercera edad	53	0.74
Maestro Primaria	26	0.36
Maestro secundaria	20	0.28
Maestro Pre-escolar	11	0.15
Promotor en Salud	2	0.03
Promotor Social	15	0.21
Secretaria	3	0.04
Enfermera	7	0.10
Estudiante	1839	25.78
Policía	155	2.17
Sastre	6	0.08
Oficios domésticos	406	5.69
Ama de casa	1905	26.70
Cobrador de bus	9	0.13
Caficultor	1	0.01
Empleados en maquilas y empresas e instituc.	15	0.21
Vigilante	95	1.33
Carpintero	13	0.18
Conserje	2	0.03
Chofer	1	0.01
Alfarero	1	0.01
Presos	2	0.03
Soldador	6	0.08
Albañil	103	1.44
Labrador/agricultor	1783	24.99
Jornalero	216	3.03
Capataz agropecuario	3	0.04
Electricista	3	0.04

Empleado gubernamental	19	0.27
Jubilados	1	0.01
Incapacitado	1	0.01
Pastor evangélico	3	0.04
Comerciante	63	0.88
Comerciante menor	4	0.06
Taxista	1	0.01
Lavadores/planchadores	4	0.06
Mecánico	7	0.10
Vendedor ambulante	9	0.13
Empleada domestica	106	1.49
Motorista	42	0.59
Ebanista	1	0.01
Displey	1	0.01
Auxiliar	2	0.03
Lic Educación Básica	10	0.14
Barberos	1	0.01
Locutor	2	0.03
Fotografo	1	0.01
Discapacitado	25	0.35
Alcalde Municipal	1	0.01
Supervisor de Maquinas	1	0.01
Acerrador de madera	4	0.06
Doc. microbiologia	1	0.01
Pasante en Medicina	1	0.01
Jefe UMA	1	0.01
Trabaja en lo Propio	15	0.21
Misionera	1	0.01
Ayudantes de Albañil	7	0.10
No Trabaja	34	0.48
Total	7134	100

Anexo 12
Mamcomunidad/MAMCEPAZ
Municipalidad de San Jose, La Paz
Principales indicadores de agua y saneamiento energía eléctrica y condición de la vivienda por comunidad

Comunidades	Agua Acueducto	Alcantarillado	Letrina	Usa	Tren de Aseo	Aseo de Calles	Energía
Aldeas							
Aguacatal	42	0	73	70	0	0	18
El Pederal	152	0	117	114	0	0	136
La Florida	172	0	113	120	0	0	141
Caserio							
El Zapotal	2	0	18	18	0	0	3
El Granidillo	1	0	43	43	0	0	1
San Francisco	6	0	22	20	0	0	0
El Esfuerzo	16	0	36	43	0	0	29
Pule	47	0	44	46	0	0	27
Cerro Bueno	44	0	41	42	0	0	47
Guascotoro	71	0	70	72	0	0	73
La Laguna	63	0	52	53	0	0	48
El Pescadito	49	0	47	47	0	0	31
El Naranjo	54	0	48	49	0	0	53
Llano Grande	0	0	2	2	0	0	0
San Luis	16	0	6	6	0	0	2
San Isidro	30	0	15	15	0	0	38
Llano Largo	41	0	25	24	0	0	2
San Martin	43	0	38	38	0	0	0

Comunidades	Agua Acueducto	Alcantarillado	Letrina	Usa	Tren de Aseo	Aseo de Calles	Energía
Guayabal	81	0	71	72	0	0	9
Delicias	65	0	43	44	0	0	8
Limon	56	0	33	33	0	0	25
Barrios							
B° Las Flores	72	0	38	38	0	0	62
B° Cabañas	95	0	35	37	0	0	74
B° El Centro	45	0	5	5	0	0	44
B ° San Jose	79	0	45	47	0	0	53
B° Nuevo	62	0	33	33	0	0	47

Anexo N° 13
Proceso de Monitoreo, Evaluacion y Seguimiento del Proyecto Focal II

Identificacion de líderes y Elaboracion de Croquis. Monitoreo y evaluacion de Tecnicos



Reunion y socialización de informacion entre tecnicos encuestadores.

Revision de controles de calidad por técnicos municipales



Anexo N° 14
ALCALDIA MUNICIPAL DE SAN JOSE

Oficinas Administrativas



Entrada Principal



Anexo N° 15
CENTROS TURISTICOS DE SAN JOSE, LA PAZ



Cueva De León, San Isidro, San José

EL Limon San Jose, Posa del Toro



POSA DEL TORO

PATRON SAN JOSE OBRERO.

RIO DE SAN FRANCISCO



ELHORRO DEL NARANJO



EL JICARO

PIEDRA IGLESIA

LLANOLARGO



Anexo N° 16
FLORA Y FAUNA DEL MUNICIPIO DE SAN JOSE.



