



**MUNICIPALIDAD DE EL ROSARIO, OLANCHO
INDICADORES SOCIOECONÓMICOS
LÍNEA DE BASE DEL
MUNICIPIO DE EL ROSARIO, OLANCHO**



**LEVANTADOS Y PREPARADOS
CON EL APOYO TECNICO DEL PERSONAL DE VIDA MEJOR Y EMPLEADOS MUNICIPALES
Y EL FINANCIAMIENTO DE LA ALCALDÍA MUNICIPAL DE EL ROSARIO, OLANCHO**

PRESENTACIÓN

La Municipalidad de El Rosario, Olancho, tiene la satisfacción de poner a disposición de las organizaciones del municipio, población en general, maestros, educandos, Instituciones privadas y del gobierno, programas y proyectos, el presente estudio Socioeconómico del Municipio para que sirva de consulta en la preparación de planes, proyectos, e investigaciones específicas en pro del desarrollo de las comunidades y de nuestro municipio.

La información base de este estudio fue levantada a nivel censal por Personal del programa vida mejor acompañados con líderes de las propias comunidades, bajo la supervisión de un equipo técnico de la Mancomunidad MAMNO, siguiendo una metodología basada en principios generalmente aceptados con relación a este tipo de trabajos, pero con la variante que se basa en la participación voluntaria y efectiva de los líderes comunitarios, quienes conocen sus vecinos y su propia realidad, y ello hace que este trabajo sea de bajo costo.

La Corporación Municipal, en concertación con la Mancomunidad (MAMNO), La SEIP y JICA tomaron la decisión de su realización, lo cual implicó la capacitación de facilitadores técnicos, bajo la coordinación de la Unidad Técnica Municipal (UTM), la selección y capacitación de líderes comunitarios, levantamiento, supervisión, corrección, codificación, digitación de las boletas, conformación de la base de datos y la preparación de los indicadores, cuadros de salida y recolección de información secundaria.

Queremos manifestar nuestro agradecimiento a los líderes voluntarios por el apoyo, esfuerzo y dinamismo, así como los importantes aportes técnicos del equipo de profesionales facilitadores que supervisaron el levantamiento de datos, digitalización, procesamiento, análisis e interpretación de resultados.

Así mismo en nombre de la población de nuestro municipio y de la Corporación Municipal, manifestamos nuestro profundo agradecimiento a la Agencia de Cooperación Internacional de Japón (JICA) y al Consejo Intermunicipal de La Mancomunidad (MAMNO) por el apoyo técnico De la Secretaria Del Interior (SEIP) y financiero De La Alcaldía Municipal que nos brindaron para lograr la realización de este importante estudio.

José Filander Martínez
Alcalde

Personas Que Participaron En La Elaboración De Este Estudio

Cargo	Nombre
Técnico facilitador MAMNO	Mario Macías
Técnico Municipal	Silvia Liceth Rodríguez Yosary Yolibeth Torres Ana Raquel Reyes Daniel Torres Anselmo Suazo Gisela Vargas Bredin Joel Reyes Solís Kevin Antonio Reyes Daena Flores
Supervisión	Ing. Arturo Girón Elvin Estrada

INDICE

I.	INTRODUCCION.....	8
II.	RESUMEN EJECUTIVO	9
III.	METODOLOGÍA APLICADA.....	11
IV.	MARCO DE REFERENCIA	14
	4.1 ANTECEDENTES HISTÓRICOS DE EL ROSARIO	14
	4.1.1 Surgimiento del Municipio.....	14
	4.1.2 Origen del nombre del municipio.....	14
	4.1.3 Fecha que recibió categoría el municipio.....	14
	4.1.4 COSTUMBRES Y TRADICIONES	14
	4.1.5 GASTRONOMIA ANTIGUA Y EXISTENTE	15
	4.1.6 Patrimonio Histórico	15
	4.1.7 Primeros Servicios Públicos.....	15
	4.1.8 Personajes Importantes:	15
	4.1.9 Actividades económicas que sustentan la población	15
V.	Ubicación Geográfica	16
VI.	CONTEXTO BIOFISICO	18
	6.1 CARACTERISTICAS FISICAS	18
	6.1.1 Topografía.....	18
	6.1.3 Clima	19
	6.1.4 Tipos de Suelos:	19
	6.1.5 Tipos de estaciones.....	20
	6.2 Características Biológicas	20
	6.2.1 Principales Zonas de Vida:	20
	6.2.2 Áreas Protegidas.....	20
	6.2.3 Tipo De Vegetación Predominante.....	21
	6.2.3 Principales Cultivos:	21
	6.2.4 Plantas comestibles y medicinales	21
	6.3 CARACTERISTICAS SOCIALES.....	22
	6.3.1 Manifestación de Relaciones Sociales entre sus Pobladores	22
	6.3.2 Formas de Organización	22
	6.3.3 Costumbres	22

Informe final línea base demográfica y socioeconómica

6.3.4 Tradiciones.....	23
6.3.6 Principales religiones.....	23
6.4.1 Juegos tradicionales:	24
6.4.2 Otras Celebraciones	24
VII. INSTITUCIONALIDAD E INVERSION PARA EL DESARROLLO	25
7.1 DESEMPEÑO MUNICIPAL	25
7.2 PRINCIPALES INDICADORES DE DESEMPEÑO MUNICIPAL:	28
7.3 PRECENCIA INSTITUCIONAL EN EL MUNICIPIO	28
7.4 SOCIEDAD CIVIL	29
7.5 INVERSION SOCIAL	32
VIII. INFRAESTRUCTURA BASICA	33
8.1 VIAL.....	33
8.2 ELECTRICIDAD	34
8.3 TELEFONIA Y CORREOS.....	34
8.4 SOCIAL	34
8.4.1 Existencia de centros comunales	34
8.4.3 Numero de canchas de uso múltiples	34
8.4.3 Numero de iglesias	35
8.4.4 Centros de recreación.....	35
8.4.5 Hogar de ancianos	35
8.4.6 Hogar de niños, centros de rehabilitación, clubes rotarios, comedores infantiles, guarderías infantiles.....	35
8.4.7 Cementerios	35
8.4.8 Áreas turísticas	35
IX. SALUD.....	35
Centros de salud existente.....	35
Cantidad de clínicas privadas.....	35
X. EDUCATIVA.....	36
Centros educativos existentes preescolar, escolar, básico, diversificado y universidad. .	36
Centros de educación a distancia	36
Centros de formación artesanal, centros de alfabetización, centros de formación profesional/ técnica, centros de formación artística y cultural.	36
XI. PRODUCTIVA.....	36
Centros de acopio	37

Informe final línea base demográfica y socioeconómica

XII. ANALISIS DE LOS PRINCIPALES INDICADORES SOCIOECONOMICOS	38
12.1 POBLACION	38
Población total	38
Promedio de personas por vivienda	38
12.2 SALUD	40
Acceso de la población a los servicios de salud.....	40
Numero de Madres Solteras existentes	41
Número de Niños que nacieron el año pasado.....	41
Frecuencia de quienes atienden los partos.....	41
Número de muertes maternas y de niños menores de 5 años	42
Enfermedades más frecuentes	42
12.3 Servicios Básicos	43
Quienes administran el agua	44
Viviendas con alcantarillado	45
Mencionar la recolección de Basura y su eficiencia	45
Aseo de las calles.....	45
12.4 Vivienda	46
Comportamiento de la tenencia de la Vivienda y análisis de este comportamiento.	46
Condiciones de la Vivienda Ocupadas.....	47
12.5 Educación	50
Material didáctico y tecnología	51
Infraestructura de los Centros Educativos y Recurso Humano.....	51
Comportamiento de las Sociedades de Padres de Familia	53
Distribución por nivel escolar y cuantos están estudiando y no estudian.....	53
Motivos por los cuales los niños no estudian	55
12.6 Igualdad entre los sexos a nivel educativo	57
12.7 Economía	58
Servicios que se les brindan a los productores en asistencia técnica	59
Que capacitación y créditos se ofrecen y por parte de quien	59
Productos artesanales que sobresalen.....	59
Tipo de infraestructura para la producción existente	59
Principales mercados donde colocan la producción	60
Fuerza de trabajo existente que más predomina	60
Salario e ingreso promedio por familia.....	61

Informe final línea base demográfica y socioeconómica

Remesas Familiares.....	62
Ajustan los ingresos para alimentar los tres tiempos.....	62
Comportamiento de la tenencia de la tierra que trabaja la familia.....	62
Se producen suficientes alimentos para el consumo familiar.....	63
12.8 Participación.....	63
Instancias y mecanismos de participación.....	63
Espacios de participación que brinda el gobierno local.....	64
XII. CONCLUSIONES.....	65
A NIVEL DE INGRESOS Y SEGURIDAD ALIMENTARIA:.....	65
A NIVEL DE EDUCACIÓN Y FUERZA DE TRABAJO EMERGENTE.....	65
A NIVEL DE IGUALDAD DE GÉNERO.....	65
A NIVEL DE SALUD.....	66
A NIVEL DE AGUA Y SANEAMIENTO.....	66
A NIVEL DE LAS VIVIENDAS.....	66
XIV. BIBLIOGRAFÍA.....	67
XV. ANEXOS.....	65
1. Infraestructura básica social existente en el municipio y por comunidad.	
2. Instituciones públicas que intervienen en el municipio.	
3. Presencia organizaciones de la sociedad civil por comunidades	
4. Viviendas ocupadas y desocupadas por comunidad.	
5. Cuadros frecuencias simples de las boletas levantadas	
6. Matriz Indicadores socioeconómicos ene l marco ODS y Plan de nación	
7. Profesión u oficio de la población en edad de trabajar.	
8. Listado de viviendas para el levantamiento de la boleta censal	
9. Organigrama de la municipalidad	
10. Croquis censales por comunidad	
11. Galería de fotos.	

I. INTRODUCCION

Este trabajo corresponde a la implementación de un proceso metodológico preparado por el proyecto FOCAL (fortalecimiento de capacidades locales, promovido por la agencia de cooperación Internacional del Japón Jica) como un modelo de desarrollo, siendo adaptado e implementado por técnicos municipales y la colaboración del personal capacitado del programa de vida mejor del municipio de El Rosario.

El presente documento describe los indicadores socio económicos levantados a nivel censal con participación de personal técnico capacitado y líderes comunitarios; la información proyectada corresponde al año 2017 y se presenta con un resumen ejecutivo y seis capítulos que detallan la realidad local.

- I. Marco de referencia:** explica la justificación y la metodología en el proceso de construcción de los indicadores, incluye los antecedentes históricos del municipio, ubicación geográfica, describe las características físicas, biológicas, socioeconómicas entre otras.
- II. Institucionalidad e inversión para el desarrollo:** hace un breve análisis sobre las instituciones que existen en el municipio y el tipo de inversión para el desarrollo tomando la consideración y el desempeño de la municipalidad la presencia institucional en el municipio, organizaciones de la sociedad civil y la inversión social en el municipio.
- III. Infraestructura básica:** describe la infraestructura básica y desarrollo existente en el municipio entre ella: vial, salud, educación, productividad y social.
- IV. Análisis de los principales indicadores socioeconómico:** analiza los principales indicadores socioeconómicos recopilados a través de una boleta censal, considerando los siguientes indicadores: población, salud, educación, servicios básicos, viviendas, igualdad por el género al nivel educativo, economía y participación social, los cuales describe los indicadores bases para medir los avances en el desarrollo del municipio.
- V. Conclusiones:** presenta las principales conclusiones de los resultados que muestra la situación del municipio en el marco de los ODM y plan de nación.
- VI. Anexos:** finalmente se presentan los cuadros de presencia institucional a nivel municipal, existencia de organizaciones de la sociedad civil, inversión social

Informe final línea base demográfica y socioeconómica

ejecutiva durante el 2018. Infraestructura básica y vivienda existente, croquis y listado de jefes de hogar por comunidad.

II. RESUMEN EJECUTIVO

El Municipio de El Rosario, Olancho cuenta con una población de 3547 habitantes, distribuidos en 7 aldeas, 15 caseríos, 10 barrios en 898 viviendas.

Del total, 1,731 son hombres y 1816 mujeres. Existe un promedio de 4 personas por vivienda y la densidad poblacional es de 25.

La población menor o igual a 18 años es del 42.7% del total, lo que muestra una población relativamente joven y que en los próximos años estará presionando por nuevas fuentes de trabajo y nuevos servicios públicos, entre otros aspectos.

Los nacimientos para el año 2017 es de 5 niños, lo que significa una tasa de natalidad de 0.14 % de la población.

Existen 105 madres solteras y 19 padres solteros que por lo general viven en casa de sus padres.

En el año 2017 no hubo mortalidad materna durante el parto y postparto, así mismo la mortalidad infantil (menores de 5 años)

Entre las enfermedades de mayor incidencia en la población están: la Chicunguya que afectaron al 21.5% de la población, Hipertensión arterial (20.9%) personas con discapacidades (16.34%) diabetes (9.80%) y el resto de las enfermedades tienen un índice menor del 5.23%

El 93.20% de la población recibe el servicio de agua por acueducto, un 0.78 tienen servicio de agua por pozo, 0.33% acarrea agua de río o quebrada, un 1% acarrea agua de una fuente o llave pública.

Un 34.34% de la población poseen servicio sanitario, 36.45% utilizan letrina, el 5.02% letrina de fosa séptica y un 10.37% usan letrina fosa simple.

El municipio de El Rosario durante el 2017 no contaba con el servicio de tren de aseo hasta en el 2018 se implementó usándolo solo los barrios del municipio.

La cobertura del servicio de energía eléctrica domiciliar es del 72.46 %, y el servicio de alumbrado público que recibe la mayor parte de la población en todo el municipio es de un 92.20%.

Informe final línea base demográfica y socioeconómica

El combustible de cocina más usado es la leña, el cual representa 87.18% y el segundo más usado es la electricidad representado el 15.38%

1,518 niños y jóvenes se encuentran en edad escolar (42.8% del total de la población), de estos 50.99% son varones y 49.01% son mujeres; de este total sólo 1018 niños están estudiando representando el 67.06%.

La tasa de analfabetismo en el municipio de El Rosario es de 11.68%

La población estudiantil en edad para estar en el nivel diversificado es un 13.9% y el 0.99% está en edad para estudiar en el nivel universitario.

Las principales actividades económicas del municipio son la agricultura y ganadería y en mucho menor escala el comercio y los servicios profesionales, estos últimos en los sectores educación.

Población en edad de trabajar (PET) del municipio es de 2830 habitantes; la población económicamente activa es el 43.25% de la PEA, la población económicamente activa (PEA) ocupada es de un 80.88 % y la población económicamente activa desocupada es de 19.12% La población económicamente inactiva representa el 56.71% de la PET.

Existen un total de 61 diferentes profesiones y oficios.

El 92.31% de la población trabajan por cuenta propia. La profesión que sobresale es la de Bachillerato en Salud, Bachiller en computación, Maestro de Educación Primaria, Bachiller en ciencia, maestro en preescolar, enfermeras, en tanto los oficios más relevantes son: oficios domésticos, albañil, comerciante mayor y panadero.

El 10.81% de los hogares reciben ingresos menores de 1000.00lps siendo el 36.34 % menor a los Lps.4000.00

19.71% reciben remesas del exterior del cual el 12.99% es menor a mil lempiras y un 22.03 son iguales o menores a dos mil lempiras.

El 79.93% de la población habitan en viviendas construidas de adobe, el 18.17 son viviendas de bloque. El 92.2% de las familias cuentan con vivienda propiamente pagada.

El 59.2% cuentan con tierra propia y el 97.75% de la población producen su propio alimento para autoconsumo.

Solo el 1.12% de los hombres participan en organizaciones dentro de la comunidad y un 0.57% de las mujeres que tienen participación en las organizaciones.

III. METODOLOGÍA APLICADA

La Mancomunidad de Municipios del Norte de Olancho (MAMNO) le solicito a la Secretaría del Interior y Población la inclusión de esta Mancomunidad en el Programa de Fortalecimiento a las Capacidades Locales, habiendo obtenido una respuesta positiva. Posteriormente la MAMNO socializó este programa con los Municipios socios de dicha mancomunidad dando como resultado una buena aceptación de las autoridades locales y civiles. El municipio de El Rosario, Olancho mostró interés en participar en el proyecto y fue asignado a la Unidad Técnica Municipal, quien designo un técnico para participar en el taller de inducción impartido por la Cooperación Japonesa-JICA y la SEIP, posteriormente se involucraron personal del programa de vida mejor y técnicos municipales en las jornadas de trabajo. Luego de participar en el proceso de inducción se presentó la propuesta a la Corporación Municipal y fue aprobado el presupuesto para dar inicio con este proyecto; elaboramos el Plan de Trabajo y llevamos a cabo la selección de los líderes comunitarios, con el apoyo de la Mancomunidad de MAMNO. Se capacitaron a los facilitadores que fueron quienes llevaron a cabo el proceso de levantamiento de información en sus comunidades. Junto con los líderes comunitarios elaboraron los mapas censales de sus respectivas comunidades, llenaron los cuadros de identificación de viviendas de la comunidad y se recolectaron datos básicos de la comunidad. Para emprender el proceso se desarrolló la metodología en las siguientes fases:

Fase 1: Diseño y organización:

- Preparación de instrumento de levantamiento de la información (boleta)
- Revisión de la propuesta metodológica y los indicadores
- Asignación de Técnico Municipal
- Preparación de material para capacitación
- Capacitación al equipo técnico Municipal - facilitador

Fase 2: Promoción e Inducción:

- Concertación del proceso con la Corporación Municipal (Firma de la Carta de compromisos)
- Selección de líderes comunitarios para participar del proceso de levantamiento.
- Capacitación metodológica y concertación de compromisos con líderes comunitarios.
- Preparación de los croquis y listado de jefes (as) hogar, por comunidad.
- Realización de asambleas comunitarias para socializar el proceso y motivar a la población.

Informe final línea base demográfica y socioeconómica

Fase 3: Levantamiento

- Reunión del equipo comunitario para la distribución geográfica de trabajo (esta se hace de acuerdo al mapa censal).
- Líderes comunitarios realizan jornadas de levantamiento de boletas (una por familia) y llenado de formatos de información secundaria.
- Revisión de boletas levantadas, los líderes comunitarios preparan paquetes y entregan al facilitador
- El Facilitador Municipal supervisa y da seguimiento
- El Facilitador revisa resultados y hace el control de calidad de las boletas levantadas.
- Revisión final y preparación de paquete de la comunidad listo para digitalizar.

Fase 4: Tabulación y análisis

- El Facilitador Municipal revisa y ordena las boletas e información levantada por comunidad
- Tabulación de boletas en un programa especial con la cooperación de Técnicos de la Mancomunidad, la SEIP (Secretaría del Interior y Población y la Cooperación Japonesa-JICA). Este programa refleja los datos estadísticos en cada una de las variables de la boleta.
- Preparación y revisión de cuadros de salida
- Elaboración cuadro de línea base
- Análisis de resultados y elaboración del borrador de informe final

Fase 5: Validación, Socialización, Edición y Transferencia

- Validación de resultados
- Corrección, revisión y estilo del informe final
- Edición de documento
- Socialización y entrega de documento en cabildo abierto a la Corporación Municipal, y a los líderes comunitarios de cada una de las Comunidades.

IV. MARCO DE REFERENCIA

4.1 ANTECEDENTES HISTÓRICOS DE EL ROSARIO

4.1.1 Surgimiento del Municipio y fecha de fundación

Este Municipio creado el 07 de octubre de 1876, perteneció al antiguo pueblo de Yocón conocido como la aldea de Chachaguatero, la que era una hacienda de siete caballerías propiedad del señor Benjamín Varela y Nicanor Banegas quienes donaron este territorio a un grupo de personas para la fundación del nuevo municipio. Años después en la división política territorial de 1889 aparece como municipio del distrito de Salamá.

Este mismo año fue fundada la alcaldía siendo el presidente de la republica el señor José María Medina y el primer Alcalde Pascual Gamoneda.

4.1.2 Origen del nombre del municipio

El Nombre de este municipio es en honor a la Virgen de El Rosario quien es la patrona de este pueblo, siendo la feria patronal el día 07 de Octubre en Homenaje a la misma.

4.1.3 Fecha que recibió categoría el municipio

En el anuario estadístico de Vallejo de 1889 aparece su fundación n el año de 1876. Se le dio categoría de municipio en 1878, en la Administración de Marco Aurelio Soto. En el censo nacional de población de 1895, El Rosario aparece como municipio que pertenece al departamento de Olancho.

4.1.4 COSTUMBRES Y TRADICIONES

Entre las tradiciones del municipio sobresalen las siguientes:

Feria patronal, Alboradas, Posadas Navideñas, Quema de pólvora, Procesiones de la Iglesia Católica, Misas, Vigilias, Juegos tradicionales, Encuentros deportivos, Noches culturales, Fiestas bailables, Mojigangas,

FIESTAS TRADICIONALES

- Feria patronal en honor a la Virgen de El Rosario celebrada del 07 de Octubre.
- Fiestas Patrias 15 de Septiembre y 28 de Septiembre
- Día de La Biblia celebrado el último domingo de septiembre.
- Día de los difuntos el 02 de noviembre.

- Viacrucis celebrado en la Semana Santa.
- Posadas Navideñas celebradas del 15 al 24 de diciembre

4.1.5 GASTRONOMIA ANTIGUA Y EXISTENTE

Sopa de frijoles, Chicharrón con yuca, Tamales de frijoles, Nacatamales, Tamales de elote, Ayote en miel, Tapado Olanchano, Sopa de mondongo, Sancochados, Rosquetes, Pan de mujer, Rosquillas, Buñuelos, Torrejas, Baleadas, Arroz de maíz, Sopa de gallina india, Sopa de res, Sopa de albóndigas,

BEBIDAS TIPICAS

Horchata, La Chicha, La Cususa, Pozole, Atol de maíz, Mistela, Rompopo, Fresco de masa, Café.

4.1.6 Patrimonio Histórico

El único patrimonio Histórico en el municipio es la Iglesia Católica.

4.1.7 Primeros Servicios Públicos

- **Agua Potable.** El trabajo se inició el 9 de febrero de 1955 y fue terminado físicamente el 17 de mayo de 1955, inaugurándose oficialmente el día 28 de mayo de 1955.
- **El Rastro Público.**

4.1.8 Personajes Importantes:

El Rosario ha Sido cuna de personajes de importancia histórica para el país como es el caso de los señores:

Florencio Tere, Comandante revolucionario en la guerra contra Nicaragua.

Rufino Suarez, abogado revolucionario en la guerra contra Nicaragua.

Antonio Banegas, primera promoción de la academia de aviación.

4.1.9 Actividades económicas que sustentan la población

Agricultura

Maíz, Frijoles, Café, Yuca.

Ganadería

Informe final línea base demográfica y socioeconómica

Porcino, Avícola, Bovino, Caprino

Comercio

Pulperías, ferretería, Agropecuaria y veterinaria, barberías, carpintería, hospedaje, glorietas, taller mecánico, venta de telefonía móvil

Industria:

Parte de la economía del municipio de El Rosario está sustentada por la existencia de boqueras, ladrilleras, carpinterías, herrerías, así como talleres de mecánica y soldadura. De las cuales la mayoría se encuentra en la zona urbana de nuestro municipio. Cabe mencionar que nuestro municipio cuenta con 1 Agropecuaria.

V. Ubicación Geográfica

El Municipio de El Rosario se encuentra ubicado en la zona centro oriental del país en la zona occidental del departamento de Olancho, aproximadamente 150km al norte de la ciudad de Tegucigalpa.

Límites Territoriales

El municipio de El Rosario limita al

- Norte, con los municipios de Yocón y La Unión.
- Sur, con el municipio de Salamá.
- Este, con el municipio de Salamá.
- Oeste, con los municipios de Yocón y Guayape.

Extensión Territorial

- El municipio de El Rosario cuenta con una extensión territorial de 13,783.028



Mapa Satelital Del municipio Del Rosario

Informe final línea base demográfica y socioeconómica



Altura del municipio con referencia al casco Urbano.
895msnm.

Coordenadas
14°54'00"N 86°41'00"O

DESGLOCE DE LAS ALDEAS BARRIOS Y CASERIOS

No.	Aldeas	Caseríos	Barrios	Colonias
1	Las Lajas	El Quebracho	Barrio El Centro	Col. Sabana Grande
2		La Tejera	Barrio Abajo	Col. Las Brisas
3	Yupite	El Mico	Barrio Loma Linda	
4		El Tanque	Barrio Nuevo	
5	La ceiba	Quebrada Mala	Barrio El Colegio	
		Las Colinas De Yupite	Barrio El Pino	
6	El Ocotal	El Culuco	Barrio El Chachaguitero	
7		El Rincón	Barrio Las Animas	
8		El Portillo Del Ocotal		
9	Rio Tabaco	El Paradero		
10		El Portillo		

11	El Salitre	El Salitrillo
12	Cofradía	Los Rincones Sabana Arriba La Canoa

VI. CONTEXTO BIOFISICO

6.1 CARACTERISTICAS FISICAS

6.1.1 Topografía

La Topografía del área del municipio es irregular y va desde una altitud de **800 msnm** hasta más de **1300 msnm**. Los puntos de elevación importantes en el área administrativa en el municipio son los siguientes:

- 1 Montaña del Moro (1,180msnm)
- 2 Cerró La Mina (961 msnm)
- 3 Cerró El Guanacaste (917 msnm)
- 4 Cerró El Coyol (873 msnm)
- 5 Cerró Guayabillas (879 msnm)
- 6 Cerro Verde (1,224 msnm)

6.1.2 Principales ríos y quebradas que lo cruzan

El municipio de El Rosario cuenta con una serie de Ríos y Quebradas principales siendo estos los siguientes:

Ríos:

Mangulile
Tabaco
Tapiquil

Quebradas:

Entre las quebradas más importantes se enumeran las siguientes:

- Qda. De Yupite
- Qda. Grande
- Qda. De las Tablas
- Qda. Las Milpas

Informe final línea base demográfica y socioeconómica

- Qda. Del Copante
- Qda. Del Salitre
- Qda. De La Canoa
- Qda. De Roble
- Qda. De Casa Vieja
- Qda. La Atascosa
- Qda. Del Chute
- Qda. Cansa Canilla
- Qda. El Guacacal
- Qda. Mala
- Qda. Del Resumidero
- Qda. El Liquidambal

6.1.3 Clima

En el territorio del municipio de El Rosario se encuentra un solo tipo de clima, el que se describe a continuación (según clasificación del meteorólogo Edgardo Zuniga Andrade).

Clima Lluvioso de Altura (Vx):

Este es un subclima intramonatado que corresponde a la parte central del país, especialmente inmediatamente al norte del parteaguas continental y se extiende desde la frontera de Guatemala hasta la de Nicaragua, con interrupciones en la parte norte del departamento de Francisco Morazán y el suroeste de Olancho. Los meses más lluviosos en este tipo de clima son junio y septiembre, siendo los más secos febrero y marzo.

Las temperaturas ambientales frecuentemente en esta clasificación de clima son del orden de los 21°C anuales en las elevaciones de 1,000 metros y merman hasta los 10°C en el pico más alto en la montaña Celaque. En el municipio de El Rosario las temperaturas medias oscilan entre los 24.2°C y 24.6°C.

6.1.4 Tipos de Suelos:

Según la clasificación de Simmons y Castellanos los suelos del municipio de El Rosario se clasifican en tres grupos:

Tipos de suelos	Hectáreas
Suelos Jacaleapa	8,951.78
Suelos Sulaco	4,790.02
Suelos Chandala	41.22

6.1.5 Tipos de estaciones

En nuestro municipio solo se identifican dos estaciones en el año que son invierno que comprende los meses de mayo hasta octubre. Y verano en los meses de marzo y abril.

6.2 Características Biológicas

6.2.1 Principales Zonas de Vida:

La Principal microcuenca del municipio del Rosario es la del Chililin Ubicada en Río Tabaco, La montañita, quebrada liquidámbar, quebrada los yocones.

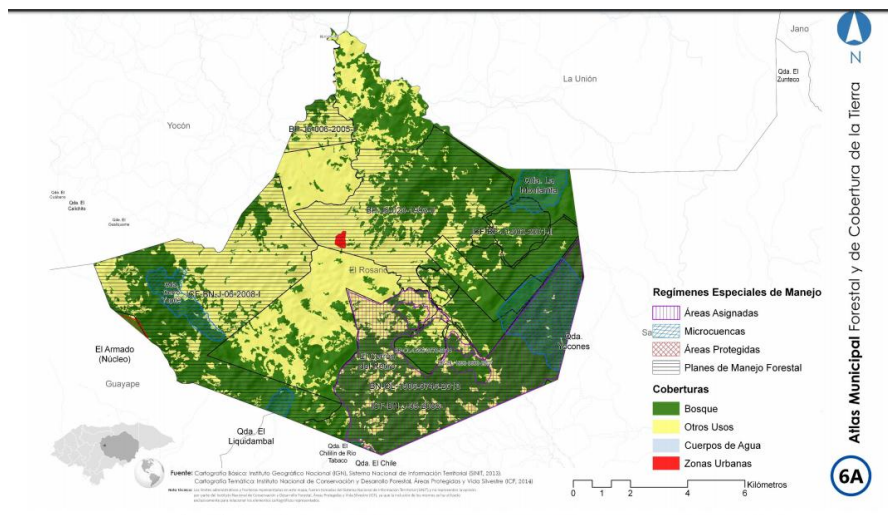

6.2.2 Áreas Protegidas

Refugio de vida Silvestre El Armado

Refugio de vida silvestre se define como una área para asegurar la sobrevivencia y la recuperación de población de especies y hábitat considerados raros, amenazados o en peligro de extinción.

Este bosque nublado es un área protegida, que representa una unidad ecológica indivisible, y esta comprendida entre tres municipios de la manera siguiente: 63.07% corresponde al municipio de Guayape, 0.36% al municipio del Rosario, y el 36.57% al municipio de yocon.

6.2.3 Tipo De Vegetación Predominante

Flora: El municipio de El Rosario Cuenta con una variedad de arboles entre estos están: Guanacaste común, Laurel, Caoba, Cedro y Carreto. También cabe mencionar los arboles con un alto valor comercial y que son usados por las comunidades para hacer reparaciones en sus casas: El Madriado, Paraíso, Indio Desnudo y Quebracho estos son utilizados para sombra frutales Ornamentales, medicinales y otros entre los cuales están: Guapinol, Carao, Aceituno, Ceiba, Zorro, Zapote, Guayabo, Nance, Caulote, Casco de Venado, Higo, Capulin, Chacerno, Guarumo y Guacimo.

Fauna:

Entre la fauna del municipio se destacan los siguientes animales: El Venado de cola blanca, Chanco de monte, Tepezcuinte, Guatuza, Mono cara Blanca, Pavo de monte, Ardillas, Triguillos, Leones pequeños, Coyotes, Conejos y diferentes tipos de aves.

6.2.3 Principales Cultivos:

En El Rosario se cultivan hortalizas, verduras, árboles frutales.

No.	Hortalizas	Verduras	Arboles Frutales
1	Tomate	Yuca	Mango
2	Maíz	Malanga	Guayaba
3	Frijoles		Naranjas
4	Cebolla		Limones
5	Chatas		Sapote
6	Bananos		Aguacate
	Chile Dulce		Guanábana

6.2.4 Plantas comestibles y medicinales

También se pueden encontrar plantas medicinales tales como: El Limón, Quina, indio desnudo, Eucalipto, Hipazina, Hoja de menta, Zacate Te, Ruda, Sábila entre otras.

Entre las plantas frutales y comestibles tenemos: Mango, Naranja, Marañón, Nance, Tamarindo, limas, Guayaba, Papaya, Limón, Aguacate etc.

6.3 CARACTERISTICAS SOCIALES

6.3.1 Manifestación de Relaciones Sociales entre sus Pobladores

Las relaciones sociales que manifiesta la población de El Rosario se caracteriza por la amabilidad y la unidad de sus habitantes. También podemos destacar su hospitalidad para con los visitantes.

El Rosario es una comunidad donde las tradiciones y costumbres están muy apegadas en su forma de vivir, se destaca dentro de las costumbres y tradiciones el aspecto religioso ya que forma parte fundamental de la vida espiritual de sus habitantes. La mayoría de los habitantes profesan la fe Católica y la segunda religión más importante es la religión Evangélica. También hay otras religiones pero son muy pocos habitantes quienes las profesan.

6.3.2 Formas de Organización

El Rosario cuenta con varias formas de organizaciones entre los principales tenemos:

No.	Organización
1.	Patronatos
2.	Juntas de Agua
3.	Junta de padres de familia
4.	Consejo de maestros
5.	Grupos eclesiales Católicos
6.	Consejo Parroquial Católico
7.	Junta directiva de la Iglesia Evangélica

6.3.3 Costumbres

Jugar el futbol por las tardes y fines de semana.

Ir a misas los domingos y días festivos.

Jugar a las cartas.

Hacer sopa los fines de semana

Tomar café por la mañana y por tarde.

Jugar Villar.

Visitar los vecinos por las tardes.

6.3.4 Tradiciones

Entre las tradiciones en nuestro municipio podemos destacar las siguientes:

Procesiones

Mojiganga.

Alboradas

Celebrar los novenarios a difuntos

Rezar

Posadas Navideñas

6.3.5 Valores

Los valores que más se destacan en la población de nuestro municipio son:

La Hospitalidad.

La Honradez.

El Respeto entre sus Habitantes.

La Solidaridad.

La Bondad.

6.3.6 Principales religiones.

Las principales religiones de nuestro municipio son:

La Religión Católica

Religión Evangélica

No.	Nombre	Religión	Ubicación
1	Iglesia Cuadrangular	Evangélica	Barrio El Centro
2	Iglesia Católica	Católica	Barrio El Centro
3	Iglesia Pentecostes MI	Evangélica	Barrio El Centro
4	Iglesia Casa De Dios “Puerta Al Cielo”	Evangélica	Barrio El Chachaguitero

6.4 Formas de Recreación:

El Rosario es una población relativamente joven y eso hace necesario que se creen espacios de recreación para todos estos jóvenes que están en peligro de caer en drogas y pandillas.

Entre algunas formas de recreación tenemos los encuentros deportivos que se realiza todos los fines de semana, bandas de guerra de las diferentes instituciones, cabe mencionar que estas bandas han sido ganadoras de los primeros lugares en competencias a nivel nacional. También podemos mencionar las actividades que realizan las iglesias como convivios, retiros, vigiliias para jóvenes y niños.

6.4.1 Juegos tradicionales:

En la actualidad nuestro municipio aún conserva los juegos tradicionales que se realizan en las ferias patronales y otras celebraciones del año. Entre los más populares podemos destacar:

- 1-.Carreras de cinta
- 2-.Los maúles
- 3-.Carrera de encostalados
- 4-.Trapiche
- 5-.Trompo
- 6-.Juego del cantarito
- 7-.Juego esconder la correa
- 8-.Arranca cebolla
- 9-.El Huevo y la cuchara
- 10-.La anda
- 11-.Las ardillitas cambian de jaula.

6.4.2 Otras Celebraciones

Celebran rezos del novenario de difuntos

Celebración día de la madre.

Celebración día del padre.

Se celebran las fiestas patrias

Celebración día del niño.

Se celebra el aniversario de los centros educativos.

Celebraciones navideñas

Se celebra el día de la biblia.

El día de los Santos.

VII. INSTITUCIONALIDAD E INVERSION PARA EL DESARROLLO

7.1 DESEMPEÑO MUNICIPAL

La corporación municipal está integrada por 4 regidores, 2 del partido nacional y 2 del partido libertad Y Refundacion, el alcalde y vice alcaldesa, la corporación se reúne cada 15 días para celebrar sesiones ordinarias, en las que además de los miembros antes mencionados, participa en representación civil la comisión ciudadana de transparencia y un comisionado municipal, estas son las personas encargadas de velar por el buen funcionamiento y administración de los fondos municipales. La municipalidad está asociada con la MAMNO, mancomunidad de los municipios del norte de Olancho, integrada por 12 municipios, sin embargo carece de sostenibilidad.

Para su operación la municipalidad cuenta con un total de 15 empleados que se desempeñan en los diferentes departamentos que la estructuran internamente:

- Secretaria
- Tesorería
- Contabilidad
- Catastro
- Control tributario
- Juzgado de policía
- Unidad técnica municipal
- Unidad ambiental
- Oficina de la mujer y niñez

La municipalidad atiende los servicio del cementerio municipal, así mismo recauda los pagos en concepto de impuesto y tasas municipales (solares, viviendas, negocios y pagos de impuestos. A través del departamento de catastro, atiende otras gestiones por medio de juzgados de paz y policía.

La inversión que hace la municipalidad en diferentes proyectos, son realizados con fondos provenientes de las transferencias del gobierno central a las municipalidades, ya que los ingresos corrientes son insuficientes para financiar inversiones e infraestructura.

Informe final línea base demográfica y socioeconómica

Departamentos y oficinas	Función
Secretaría municipal	<ul style="list-style-type: none">➤ Comunicar, certificar, archivar, remitir, concurrir, transcribir y coordinar.
Tesorería Municipal	<ul style="list-style-type: none">➤ Recaudación de fondos por tributos de los contribuyentes➤ Ejecutar pagos contemplados en el presupuesto➤ Registro de cuentas bancarias➤ Depositar diariamente en las cuentas municipales los fondos recaudados➤ Registro der recibos
Departamento de contabilidad	<ul style="list-style-type: none">➤ Brindar informes rentísticos de ingresos y egresos, presupuesto municipal, rendición de cuentas municipales.➤ Ingresos de facturas.➤ Conciliaciones bancarias
Departamento de Catastro	<ul style="list-style-type: none">➤ Actualización y mantenimiento de catastro municipal.➤ Elaboración de croquis y constancias➤ Mediciones, evaluaciones e inspecciones de propiedades.➤ Llevar el registro de pagos de bienes e inmuebles.
Departamento Control tributario	<ul style="list-style-type: none">➤ Ejecutar el plan operativo por departamento de administración tributaria.
Juzgado de policía	<ul style="list-style-type: none">➤ Otorgar licencias para todo tipo de evento.➤ Dar a conocer ordenanzas y disposiciones de la corporación municipal.➤ Coordinar acciones con la policía preventiva asignada al municipio en materia de seguridad ciudadana, cumplimiento de horarios y para mantener el orden público.

Unidad técnica municipal

- Levantar actas de compromiso en relación a denuncias de hecho que perjudican el bienestar de los vecinos del municipio.
- Autorizar cartas de venta y guías de traslado de ganado entre municipio y departamento.
- Es el ente encargado de la ejecución del plan de inversión municipal.

Unidad municipal ambiental

- Supervisión de los proyectos en ejecución de la municipalidad
- Velar para que en las políticas y estrategia de desarrollo municipal sea considerado los aspectos ambientales para lograr un desarrollo sostenible.
- Promover la investigación, la planificación y la implementación de modelos de manejo adecuado, tomando en cuenta entre otros el uso de la tierra.
- Recibir, registrar, dar seguimiento y canalizar a las instancias respectivas las denuncias en materia ambiental manteniendo informado al interesado; esto lo harán con el apoyo de los directores de justicia.
- Coordinar y ejecutar referente a la protección, conservación y restauración ambiental en el campo de la reforestación manejo integrado de los recursos hídricos, manejo de los residuos sólidos administración y vigilancia de las áreas naturales protegidas, control de contaminantes que se ajusten a las regulaciones técnicas que emita el gobierno central, ordenanzas municipales, entre otras.

Oficina de la mujer

- Se encarga de velar por el bienestar de las mujeres de nuestro municipio y de gestionar talleres para su desarrollo personal.

7.2 PRINCIPALES INDICADORES DE DESEMPEÑO MUNICIPAL:

La cooperación municipal se ha comprometido a mejorar los indicadores sobre salud, vivienda, educación, economía e infraestructura social, ya que estos son los indicadores que son los que más afectan a la población del municipio.

7.3 PRECENCIA INSTITUCIONAL EN EL MUNICIPIO

En el municipio se cuenta con la presencia de diez distintas instituciones, distribuidas en el casco urbano y las diferentes comunidades, la mayoría son instituciones públicas desconcentradas, y atienden o sirven a la población en las distintas áreas. El cuadro NO 2.1 muestra una lista y la cantidad de estas en el municipio.

2.1 Presencia institucional en el Municipio, de El Rosario, Olancho

Instituciones/programas/ proyectos	Cantidad en el Municipio
Juzgado de paz	1
CESAMO	1
Posta Policial	1
Escuelas PROHECO	12
Instituto de educación media	1
Escuela publicas	6
Kínder	2
Kínder PROHECO	8
Registro municipal	1
CESAR	1

Informe final línea base demográfica y socioeconómica

Iglesia católica	1
Iglesia evangélica	3
Alcaldía municipal	1

Fuente: Datos Censo 2017, dirección de educación
Municipio El Rosario

PROGRAMA Y PROYECTO Y TIPO DE SERVICIO QUE BRINDA

Nº	Institución	Programa o proyecto	Población y objetivo	Tipo de servicio que brinda
2	PROHECO	Proyecto de educación	Que haya una mejor cobertura en educación	Asistencia en educación
3	JICA	Proyecto focal II	Todo el Municipio	Asistencia técnica en todo el Municipio
5	TZU CHI	Ayuda social	Ayudar a personas de escasos recursos económicos	Ayuda con alimentos (arroz)

7.4 SOCIEDAD CIVIL

En el municipio existen diferentes organizaciones que representan a la población tanto en el casco urbano como en sus caseríos, involucrándose en el desarrollo en el nivel local, muchas de estas organizaciones conservan la credibilidad y por lo tanto ser miembro es un privilegio, entre estas organizaciones se destacan:

- Juntas administradoras de agua
- Sociedad de padres de familia, que son un grupo muy importante para apoyar la gestión educativa a nivel municipal
- Grupos juveniles
- Cooperativas agroforestales
- Comités de apoyo a la sociedad civil
- Patronatos Pro feria
- Directivas deportivas(futbol)

ORGANIZACIONES COMUNITARIAS MÁS IMPORTANTES

Informe final línea base demográfica y socioeconómica

N°	ORGANIZACIONES COMUNITARIAS	FUNCIONES
1	Las Juntas de Agua:	Son responsables del buen manejo y administración de los acueductos, tanto en la construcción de los mismos como en su operación; también, centran su interés en el buen funcionamiento organizacional y Administrativo de las mismas Juntas, así como en la protección, control y manejo de las fuentes productoras de agua, son apoyadas directamente por la Municipalidad y por las instituciones afines a la protección de los recursos naturales.
2	Patronatos	Sus funciones principales se orientan a la gestión de proyectos de infraestructura, así como a procesos de organización y participación de la sociedad en el tratamiento de problemas de interés público; ninguno de estos cuentan con sus estatutos solamente uno tiene Personería Jurídica, y todos son apoyados por la Municipalidad y por otras instituciones afines al desarrollo local.
3	Iglesias:	Su misión está orientada a promover los valores espirituales cristianos con énfasis en el amor al prójimo y ejercer la paz, armonía y la comprensión entre los habitantes ya que para ello existen varios grupos pertenecientes a la iglesia católica.
4	Sociedad de Padres de Familia	Brindan apoyo a los procesos de enseñanza – aprendizaje de los niños mediante diversas actividades realizadas a nivel del centro educativo, la comunidad y en la familia.
5	Clubes Deportivos	Representan un espacio de recreación para la juventud y de promoción de la armonía entre, y para, los pobladores.

Informe final línea base demográfica y socioeconómica

Los patronatos comunitarios: es la instancia reconocida legalmente, por eso son los que tienen más acercamiento a la municipalidad u otra institución, para atender temas relacionados con el desarrollo sus comunidades.

Juntas Administradoras de agua: es un grupo organizado que está representada a nivel rural, son las que velan por el funcionamiento del sistema y el abastecimiento de agua en sus comunidades, esta organización en su mayoría son apoyadas directamente por la municipalidad y cobran una tarifa por el servicio prestado para dar el mantenimiento y desinfección correspondiente..

Sociedad padres de familia: son organizaciones presentes donde existe centros educativos, su rol es velar por la calidad educativa y apoyar el proceso de enseñanza aprendizaje en coordinación con los docentes. También se involucran en el apoyo para que las instituciones educativas se encuentren en un buen estado.

Iglesias: en el municipio se congregan dos religiones (católica y evangélica) las cuales orientan y enseñan a la población los principios cristianos y espirituales con el propósito de que prevalezca la paz y la armonía entre la población.

Club Deportivo: (fútbol) es uno de los deportes más practicados en Jano, incluyendo sus aldeas y caseríos, el cual sirve como recreación para alejarse de las drogas y tener lazos de amistad entre las comunidades vecinas y los municipios colindantes.

Cuadro presencia de las organizaciones de la sociedad civil del municipio de El Rosario, Olancho.

Organizaciones comunitarias	Cantidad en el municipio
Patronatos	1
Iglesias	8
Junta de agua	8
Sociedad Padres de Familia	32
Clubes deportivos	0

Informe final línea base demográfica y socioeconómica

7.5 INVERSION SOCIAL

Durante el año 2017 y seis meses del 2018, la municipalidad realizó una inversión de L.11, 328,378.28 en apoyo a los sectores de salud, educación, social, vial y productiva, esta inversión fue obtenida a través de las transferencias municipales del gobierno central

Y otros fondos obtenidos a través de impuestos municipales.

Nombre del tipo de proyecto	Salud	Educación	Social	Vial	Productiva	Total
2017	572,450.71	2,756,669.72	3,383,568.27	814,661.48	828,211.55	8,355,561.73
2018						
Apoyo a productores					828,211.55	828,211.55
Reparación de carreteras y construcción caja puente				1590,789.00		1,590,789.00
Mejoramiento de viviendas en aldeas y municipio			30,575.00			30,575.00
Pago de enfermeras y compra de medicamentos	272,651.00					272,651.00
Pago a maestros y mejoramiento a centros educativos		250,590.00				250,590.00
Total						11,328,378.28

Cuadro de Inversión en infraestructura social

Realizada por la municipalidad durante el año 2017 y ocho meses 2018

VIII. INFRAESTRUCTURA BASICA

El Rosario cuenta con una serie de infraestructura básica en distintos sectores, que permite el acceso de la población a distintos servicios, los siguientes numerales describen por sector la infraestructura existente.

8.1 VIAL

Longitud de carreteras primarias, secundarias, caminos de penetración y su estado.

La red vial del municipio de El Rosario que le comunica con los municipios vecinos, son carretera secundarias, desde el casco urbano hacia Salamá son 24 km; a Yocon son 15 km, a la Unión 17.2 km, a Mangulile 42 km. El 80% de las carreteras que comunican las diferentes comunidades del municipio también son carreteras de 3era categoría, y el 20% que comunica a otros caseríos son caminos de penetración o camino de herradura.

En invierno muchas de estas carreteras sufren daños, limitando el acceso, aun cuando la municipalidad se encarga de dar mantenimiento durante todo el año; sin embargo los recursos son insuficientes para cubrir toda la red vial y/o para hacer el mantenimiento más de una vez por año. Por el tipo de carretera, SOPTRAVI solo brinda mantenimiento a la carretera secundaria.

Descripción y número de comunidades que no están comunicadas

Todos los caseríos y aldeas del municipio están con sus debidas carreteras terciarias que las comunican a la cabecera por lo que ninguna se encuentre incomunicada.

Cuadro distancia en km del Casco urbano a las aldeas.

No	Nombre Aldea	Distancia km
1.	Yupite	10 km
2	El Ocotal	9 km
3.	Cofradía	4 km
4	Las lajas	2 km

5	Rio Tabaco	3 km
6	El salitre	3 km
7	La Ceiba	6 km

8.2 ELECTRICIDAD

El abastecimiento de energía eléctrica en el municipio es un servicio que presta la Empresa Energía de Honduras EEH, El casco Urbano y todas sus comunidades cuentan con el alumbrado público en 92.3% y el servicio de energía domiciliar representa un 72.54%. Y este es de mala calidad ya que a diario se dan los bajones de luz y con frecuencia se realizan cortes que duran desde una hora hasta días completos.

8.3 TELEFONIA Y CORREOS

En el municipio se cuenta con servicio de telefonía celular móvil, con señal que abarca la mayoría de las comunidades; este servicio es provisto por la empresa privada (TIGO y CLARO) y no existe telefonía fija o móvil prestada por la empresa pública HONDUTEL, ni servicio de correo Postal; sin embargo, a través de dispositivos móviles se logra tener acceso a internet.

8.4 SOCIAL

8.4.1 Existencia de centros comunales

Solo se cuenta con un centro social en el casco urbano y se encuentra en malas condiciones estructurales por lo que es necesario una reparación ya que reuniones se hacen en el salón dentro del edificio alcaldía municipal, siendo también necesario construir dichos centros en las aldeas con mayor población, ya que son necesarios para actividades donde se involucren a los jóvenes en actividades de recreación y religiosas. **8.4.2Numero de canchas de futbol**

Dentro del municipio se encuentran seis canchas o campos de futbol las cuales están en diferentes aldeas, la mayoría son de grama natural, aunque algunas en muy mal estado.

8.4.3Numero de canchas de uso múltiples

Solo se cuenta con una cancha de uso múltiple (futbolito y basquetbol), ubicada en el casco urbano en el parque municipal.

8.4.3 Numero de iglesias

En el área del municipio se cuenta con un total de 17 templos religiosos entre iglesias católicas y cristianas.

8.4.4 Centros de recreación

En el municipio existe un centro de recreación “Parquecito loma de la Cruz” donde es visitado por la mayoría de los jóvenes de la población y en algunas veces se hacen celebraciones de cumpleaños.

8.4.5 Hogar de ancianos

El municipio no cuenta con un hogar de ancianos.

8.4.6 Hogar de niños, centros de rehabilitación, clubes rotarios, comedores infantiles, guarderías infantiles.

Dichas oficinas no se encuentran en el municipio por lo que es necesario que las autoridades puedan gestionar dichas oficinas para brindar un mejor estilo de vida a nuestra población.

8.4.7 Cementerios

En el municipio solo cuenta con un cementerio municipal el cual es un servicio gratuito para la población y es manejado por la alcaldía en cuanto a su mantenimiento (chapia, cerca perimetral).

8.4.8 Áreas turísticas

Solo se cuenta con un área que sirve para hacer turismo la cual es el parque nacional la muralla que colinda con el municipio de la unión.

IX. SALUD

Centros de salud existente

Para el cuidado de la salud en el municipio se cuenta, en el casco urbano con un CESAMO y en la zona rural con un CESAR ubicado en la comunidad de Yupite. El CESAMO presta atención con un médico en medicina general, una enfermera, un promotor en salud y un asistente pagados por contrato por parte de la regional de salud de Olancho, no se cuenta con hogares maternos infantiles, ni hospitales, clínicas odontológicas.

Cantidad de clínicas privadas

Solo se cuenta con dos clínicas privadas en el casco urbano que brinda atención las 24 horas del día en medicina general, ubicada en el barrio centro.

X. EDUCATIVA

Centros educativos existentes preescolar, escolar, básico, diversificado y universidad.

La educación formal en el municipio es un servicio prestado por el Estado, es decir que es pública y depende del gobierno central, para asegurar la cobertura, se han construido una serie de edificaciones e instalado programas educativos, los que se detallan a continuación:

- 2 Jardines de niños
- 6 Escuelas Oficiales de educación primaria
- 12 Escuelas Primaria PROHECO
- 1 instituto de educación media: 1 Carlos Roberto Flores, en el cual se encuentran las siguientes carreras profesionales; Bachillerato en Salud, Bachillerato técnico en informática.
- 1 centro de educación básica Manuel Bonilla en la aldea de Yupite

Centros de educación a distancia

Nuestro municipio no cuenta con centros de educación a distancia

Centros de formación artesanal, centros de alfabetización, centros de formación profesional/ técnica, centros de formación artística y cultural.

Dichos centros no se encuentran en nuestro municipio por lo que es necesario la implementación para brindarle a la población mejores oportunidades en la vida.

XI. PRODUCTIVA

Con relación a la producción agropecuaria los principales cultivos a que se dedican los campesinos del municipio de Jano son: café, maíz, fríjol, arroz chile, tomate, yuca, naranjas entre otros. Como en el resto del país el maíz y el fríjol son la base de la alimentación de la población; además, también se produce la leche.

La agricultura y la ganadería son la principal fuente de empleo en el municipio, sin embargo la productividad depende de métodos y mecanismo en su mayoría artesanales, no existen tecnificación ni infraestructura que facilite y maximice la producción en el municipio.

No existen viveros, rastros públicos y privados.

Sistemas de irrigación existentes. Distritos o individuales

En la actualidad en el municipio no se han instalado sistemas de irrigación debido al poco apoyo por parte de las instituciones del estado encargadas en apoyar la agricultura, por lo que se requiere inversión para apoyar a los agricultores en nuestro municipio.

Centros de acopio

En el municipio no se encuentra ningún centro de acopio, por lo que son los compradores individuales de granos básicos, los que compran la cosecha y la transportan a las bodegas en las ciudades como Tegucigalpa, San Pedro Sula, Juticalpa y Campamento.

No existen viveros, rastros públicos y privados, microempresas y agroindustrias y secadoras de granos básicos.

XII. ANALISIS DE LOS PRINCIPALES INDICADORES SOCIOECONOMICOS.

Los siguientes indicadores muestran la realidad socioeconómica del municipio, basada en datos del 2016, 2017, proporcionada por la población mediante la encuesta para establecer línea base demográfica y socioeconómica del municipio del Rosario, las visitas se hicieron casa a casa por el personal técnico de la municipalidad y líderes comunitarios.

12.1 POBLACION

Población total

El Municipio de El Rosario, Olancho cuenta con una población de 3547 habitantes, distribuidos en 7 aldeas, 15 caseríos, 10 barrios en 898 viviendas.

Promedio de personas por vivienda

Con un promedio de 4 personas por vivienda, con una densidad poblacional de 25 habitantes por km^2 .

Clasificación de personas por rangos de edades y sexo

En el siguiente cuadro puede observarse el comportamiento de la población por rango de edades y su clasificación por sexo, donde se muestra una predominancia en el rango de 07 a 12 años, seguido del rango de 31 a 40 y de 24 a 30 años; lo que muestra una población relativamente joven que en los próximos años estará demandando nuevas fuentes de trabajo y nuevos servicios públicos, entre otros aspectos.

Edad en Rangos		No. Personas		Clasificación por género			
Orden	Descripción	Cantidad	%	Hombres	%	Mujeres	%
1	Menores de 1 año	8	0.23	5	0.29	3	0.17
2	De 1 a 4 años	306	8.64	153	8.84	153	8.44
3	De 5 a 6 años	163	4.60	86	4.97	77	4.25
4	De 7 a 12 años	486	13.72	239	13.82	247	13.62
5	De 13 a 15 años	253	7.14	116	6.71	137	7.56
6	De 16 a 18 años	296	8.35	153	8.84	143	7.89
7	De 19 a 23 años	326	9.20	183	10.58	143	7.89
8	De 24 a 30 años	391	11.04	186	10.75	205	11.31
9	De 31 a 40 años	459	12.96	207	11.97	252	13.90
10	De 41 a 50 años	321	9.06	144	8.32	177	9.76
11	De 51 a 64 años	295	8.33	150	8.67	145	8.00
12	De 65 años y mas	239	6.75	108	6.24	131	7.23
Total		3543		1730		1813	

Fuente: Elaboración propia con base a censo línea base levantado en el municipio

Informe final línea base demográfica y socioeconómica

Como se observa existen más personas del sexo femenino, aunque la diferencia es mínima, y en los rangos entre las edades de 7-12 años, hay mayor predominancia de niños(as). En la fuerza laboral predominan los rangos ubicados entre 19 hasta 40 años esto equivale a un 33.19% de la población.

En el municipio existen un total de 897 edificaciones, de las cuales 893 son viviendas ocupadas y 4 como apartamento independiente. La mayor concentración de edificios y poblacional se encuentra en el casco urbano.

Después de la cabecera, las comunidades mayores son las aldeas de Yupite con una cantidad de casas habitadas de 95, El Salitre con 95 casas habitadas, Las Lajas con 67 casas habitadas, el Ocotal con 71 viviendas.

En el siguiente cuadro se muestra el detalle de las comunidades con el número de edificaciones y su población.

Nº	Comunidad	# edificaciones	Cantidad población
1	La Cofradía	19	69
2	El portillo del Ocotal	4	15
3	El Paradero	11	62
4	El Culuco	3	13
5	Yupite	95	400
6	Sabana Grande	74	240
7	Rio Tabaco	36	143
8	Las Lajas	67	266
9	La Ceiba	46	170
10	El salitre	95	374
11	El Ocotal	71	296
12	Casco Urbano	377	1499
Total		898	3547

Comportamiento migratorio y hacia donde

Los índices de desempleos en nuestro municipio son altos debido a esto muchas personas deciden emigrar a diferentes países, España, Estados Unidos Y otros para mejorar la calidad de vida de sus familias. En el siguiente cuadro podemos observar que la mayor parte de los inmigrantes son similares con mujeres y hombres por lo general estos emigran a los Estados Unidos en busca del famoso sueño americano.

Informe final línea base demográfica y socioeconómica

Emigración	Cantidad	Porcentaje
# hogares con algún miembro emigrado	68	7.58%
# hogares con ningún miembro emigrado	829	92.42%
# hogares con alguna mujer que haya emigrado	43	4.79
# hogares con algún hombre que haya emigrado	42	4.68

12.2 SALUD

Acceso de la población a los servicios de salud

Según datos de salud (promotor de salud municipal) el municipio tiene una cobertura del 99% de la población y es atendida la mayoría de la población en todo el municipio ya que en el municipio solo hay un CESAMO y un CESAR donde este no ha estado en funciones durante el año 2018.

Opinión de la calidad de los servicios de Salud.

Según informes de los auditores sociales la población en general, opina que la calidad en el sistema de salud de nuestro municipio es regular.

Situación de la salud productiva

En el municipio de 898 de viviendas existen 305 parejas que planifican y 592 no planifican. De los cuales 305 personas utilizan algún método anticonceptivo con sus parejas.

En el siguiente cuadro se muestran las respuestas de los encuestados con respecto a la planificación familiar y al método que usan.

Informe final línea base demográfica y socioeconómica

Tipo de método que utiliza	Cantidad	Porcentaje
Ritmo	0	0
DIU	19	6.27%
Pastilla	34	11.22%
Preservativo	1	0.33%
Inyección	231	76.24%
Operación	17	5.61%
Implante	1	0.33%
Total	303	

Numero de Madres Solteras existentes

En el municipio de El Rosario hay un total madres solteras de 105 y un

Total padres solteros de 19.

Número de Niños que nacieron el año pasado.

Durante el año 2017 en el Municipio de El Rosario nacieron 5 niños y niñas de los cuales 1 niño y 4 niñas, lo que significa una tasa de natalidad mayor en la población femenina.

Frecuencia de quienes atienden los partos

La mayoría de los partos en nuestro municipio son atendidos por médicos en los Hospitales regionales o clínicas privadas de las ciudades de Juticalpa, Salamá y Tegucigalpa. Esto se debe a que no contamos con una Clínica de Materno Infantil en ninguna localidad del municipio y a esto se suma que el Centro de Salud no cuenta con un equipo mínimo para atender este tipo de emergencia. En el siguiente cuadro podemos observar que todos los partos son atendidos por médicos.

Cuadro resumen de quien atendió el parto

Quien Atendió el parto	Cantidad	Porcentaje %
Casa (partera)	0	0
Clínica materna infantil(enfermera)	0	0
Clínica Privada(enfermera)	0	0
Hospital (doctor)	5	100%
Total	5	

Informe final línea base demográfica y socioeconómica

Número de muertes maternas y de niños menores de 5 años

En el municipio de El Rosario durante el año 2017 hubo 2 muertes por parto 1 en el embarazo y otra murió en el parto no hubo ninguna muerte en niños menores de 5 años.

Enfermedades más frecuentes

Las enfermedades de mayor incidencia en la población es la chicunguya con un total de 33 personas afectadas, Hipertensión arterial con un total de 32 persona, personas con discapacidad 25 , diabetes 15 personas, diarreas y asma bronquial con 8 personas afectadas lo mismo el zika, tal como puede observarse en el siguiente cuadro.

Incidencia de enfermedades y población afectada

Enfermedades	T. Manif.	%	Hombres	%	Mujeres	%	Publica	%	Privada	%
IRAS	4	0.35	4	6.45	0	0	4	4	0	0
Dengue Clásico	5	3.21	3	4.84	2	2.2	2	2	3	6
Paludismo	0	0	0	0	0	0	0	0	0	0
Dengue Hemorrágico	1	0.64	0	0	1	1.1	1	1	0	0
Chagas	0	0	0	0	0	0	0	0	0	0
ZIKA	8	5.23	1	1.61	7	7.69	3	3	5	10
Chicungunya	33	21.57	10	16.13	23	25.27	17	17	14	28
Hipertensión Arterial	32	20.92	12	19.35	20	21.98	24	24	8	16
Diabetes	15	9.8	8	12.9	7	7.69	8	8	7	14
Asma bronquial	8	5.23	3	4.84	5	5.49	5	5	2	4
Epilepsia	5	3.27	3	4.84	2	2.2	3	3	2	4
Neumonía	2	1.31	1	1.61	1	1.1	1	1	1	2
Consumo de alcohol	2	1.31	2	3.23	0	0	2	2	0	0
Consumo de drogas	0	0	0	0	0	0	0	0	0	0
Tuberculosis	0	0	0	0	0	0	0	0	0	0

Informe final línea base demográfica y socioeconómica

Cáncer	0	0	0	0	0	0	0	0	0	0
Diarreas	8	5.23	1	1.61	7	7.69	6	6	2	2
De la piel	5	3.27	3	4.84	2	2.2	4	4	1	2
Discapacidad	25	16.34	11	17.74	14	15.38	20	20	5	10
Total	153		62		91		100		50	

Como podemos ver en el siguiente cuadro hay un total de 3,542 personas de las cuales 1,728 son hombres 1814 son mujeres, 702 son niños (as) que son menores de 9 años, con un 19.82% que se encuentran vacunados, otro de los rangos con mayor población que se encuentran vacunadas es de 20 – 64 años con un 48.81%, y unos de los rangos de los cuales se encuentran sin vacunas son los menores de 10 a 19 años con un 26.67%, por lo que es necesario que las autoridades de salud de nuestro municipio se preocupen por gestionar las vacunas para dicha población, ya que es una de las poblaciones más vulnerables de adquirir enfermedades contagiosas.

Orden	Rango	T Personas	% Total	Hombres	%	Mujeres	%	Con Vacuna	%	Sin Vacuna	%
1	Menores de 9 años	702	19.82	344	19.91	358	19.74	701	19.88	1	6.67
2	De 10 a 19 Años	872	24.62	448	25.93	424	23.37	868	24.61	4	26.67
3	De 20 a 64 Años	1729	48.81	828	47.92	901	49.67	1720	48.77	9	60
4	De 65 Años y mas	239	6.75	108	6.25	131	7.22	238	6.75	1	6.67
Total		3542		1728		1814		3527		15	

12.3 Servicios Básicos

Informe final línea base demográfica y socioeconómica

La mayor parte de la población del municipio cuenta con servicios básicos de agua potable, letrinas, energía eléctrica, alcantarillado sanitario. Los servicios existentes muestran las siguientes coberturas y comportamientos.

Número de Viviendas con agua (por cualquier medio)

La mayor parte de la población del Municipio tiene el servicio de agua domiciliar por acueducto con el 93.3%, el agua de pozo comunal 0.78%, seguido de agua de llave pública 1%, acarrea agua del río o quebrada con el 0.33%.

Nº	Servicio	Total	Reciben si	%	Reciben no	%
1	Agua de pozo propio	896	0	0	896	100
2	Agua domiciliar de pozo comunal	896	7	0.78	889	99.22
3	Acarrea agua de río o quebrada	896	3	0.33	893	99.67
4	Agua domiciliar por acueducto	896	836	93.3	60	6.7
5	Agua llave pública/fuente	896	9	1	887	99
6	Reservorio de agua lluvia	896	2	0.22	894	99.78

Quiénes administran el agua

Los entes encargados de administrar el agua son las juntas de agua existentes en casi todas las comunidades del municipio.

Informe final línea base demográfica y socioeconómica

De Igual manera en el casco urbano la alcaldía municipal apoya con subsidios según las solicitudes presentadas por las diferentes juntas de agua en el municipio con materiales o manos de obra requeridos. Referente al tiempo que reciben el servicio, en el caso de los sistemas de acueducto, la mayoría de la población expresa que lo recibe todos los días de la semana. Teniendo ciertas fallas en épocas de lluvia cuando los ríos se desbordan y dañan las tuberías por lo que se requiere la compra de dicho material, este servicio es eficiente debido a que cuentan con la logística necesaria.

Viviendas con alcantarillado

En el Municipio solo en el casco Urbano es donde se encuentra alcantarillado Sanitario, esto solo en los diferentes barrios del municipio.

Viviendas con letrinas y cuantos la usan

Como podemos ver en el siguiente cuadro comparativo mostramos cuantas viviendas usan letrina y cuantas poseen letrina de fosa simple, siendo Inodoro o servicio sanitario la que más se usa con un 34.38 lo que es necesario que en el municipio implementen el proyecto de letrinización.

N°	Servicio	Total	Reciben si	%	Reciben no	%
1	Inodoro o servicio sanitario	896	308	34.38	588	65.63
2	Letrina de fosa simple	896	93	10.38	803	89.62
3	Letrina de fosa séptica	896	45	5.02	851	94.98
4	Usa letrina	896	327	36.5	569	63.5

Mencionar la recolección de Basura y su eficiencia

En nuestro Municipio solo en el casco urbano es donde la Alcaldía proporciona el servicio de recolección de basura el cual se realiza los días sábados de cada semana.

Aseo de las calles

En nuestro Municipio no proporciona este servicio siendo responsable del aseo cada ciudadano frente a su vivienda.

Informe final línea base demográfica y socioeconómica

Cantidad de viviendas con energía Eléctrica o solar.

La cobertura del servicio de energía eléctrica se encuentra en el casco Urbano y en todas las comunidades del municipio.

Cuadro De los Servicios Públicos Existentes en la Comunidad

No.	Servicio	Reciben Si	Porcentaje	Promedio días
1	Agua de pozo propio	0	0	
2	Agua domiciliar de pozo comunal	7	0.78	6.29
3	Acarrea agua de río o quebrada	3	0.33	4.33
4	Agua domiciliar por acueducto	836	93.1	5.85
5	Agua llave pública / fuente	9	1	3.11
6	Reservorio de agua lluvia	2	0.22	2
7	Inodoro o servicio sanitario	308	34.3	0
8	Letrina de fosa simple	93	10.36	0
9	Letrina de fosa séptica	45	5.01	0
10	Usa letrina	327	36.41	0
11	Recolección de basura	23	2.56	0.61
12	Aseo de calles	26	2.9	0.73
13	Energía eléctrica domiciliar	650	72.38	0
14	Teléfono (HONDUTEL)	7	0.78	0
15	Teléfono (Celular móvil o fijo)	717	79.84	0
16	Alumbrado público	827	92.09	0
17	Mantenimiento de calles	304	33.85	0

Fuente: Elaboración propia con base a censo línea base levantado en el municipio

12.4 Vivienda

Comportamiento de la tenencia de la Vivienda y análisis de este comportamiento.

El Municipio tiene un total de 897 viviendas de las cuales 827 son propias totalmente pagadas. Seguidos de las viviendas que se encuentran alquiladas y prestadas que son un total de 69, esto se da en mayor parte en la zona rural y 1 vivienda propia pagando, como se puede observar en el siguiente cuadro.

Tenencia de la vivienda

Tenencia de la vivienda	No. viviendas	%
Propia total paga	827	92.2
Propia pagando	1	0.11
Alquilada	16	1.78
Prestada	53	5.91
Total	897	

Condiciones de la Vivienda Ocupadas

En la mayoría de los hogares los problemas en la vivienda son pocos y esto está correlacionado con los ingresos económicos de las familias, por lo cual en su mayoría, las viviendas se encuentran en regulares condiciones, un importante porcentaje se encuentra en condiciones buenas y la minoría en malas condiciones como se demuestra en el siguiente cuadro:

Condiciones de la vivienda	Cantidad	%
Buena	143	15.94
Regular	670	74.69
mala	84	9.36
Total	897	

Se considera viviendas en condiciones buenas aquellas que no presentan ningún tipo de problemas en su estructura; techos, paredes, pisos etc. o aquellas que ofrecen las condiciones necesarias para vivir.

Las viviendas en condiciones regulares se estimaron aquellas que presentan uno o dos problemas, pero que ofrece condiciones para vivir sin un alto riesgo durante un tiempo determinado, y se consideran viviendas en malas condiciones aquellas que presentan problemas en su estructura a nivel de techo, paredes y pisos.

En cuanto al número de piezas por viviendas los datos muestran que en su mayoría cuentan con 4 piezas o más con un total de 605 y seguido de las que cuenta con solo 3 piezas con un total de 253 en este caso estamos considerando como pieza una habitación cerrada con las cuatro paredes hasta el techo, incluyendo la cocina.

Deficiencia más evidente de las viviendas.

Los problemas de vivienda que más aquejan a la población es que las paredes no tienen repello esto se da en mayor parte en el área rural donde las oportunidades de trabajo son más

Informe final línea base demográfica y socioeconómica

escasas y las personas viven de sus cultivos los cuales muchas veces no pueden cubrir todas las necesidades de sus casas.

Principales problemas de la vivienda

Problemas de la Vivienda	Viviendas con Problemas	%
No tiene repello	524	58.42
Piso de tierra	32	3.57
Falta cielo falso	196	21.85
Problemas estructurales	128	14.27
Techo mal estado	20	2.23
Ninguno	93	10.37

Por otro lado 93 viviendas no tienen ningún problema se encuentran en buenas condiciones. Este dato refleja el otro lado de la población del municipio de aquellas que son las que presentan buenos ingresos y con estos pueden solventar las necesidades que presentan sus casas.

Como se ve reflejado en el siguiente cuadro el 34.63% cuentan con cuatro piezas por vivienda, seguido de un 28.17% de las viviendas que cuentan con 3 piezas, encontrando una minoría de 0.11% que solo cuentan con una pieza.

Distribución De Viviendas Por El Número De Piezas Con Que Cuentan

Cantidad Viviendas según # de piezas			Cantidad vivienda por # piezas como dormitorio		
No. Piezas por viviendas	Total	%	No. Piezas por viviendas	total	%
1 una pieza	1	0.11	1 una pieza	266	29.62
2 dos piezas	37	4.12	2 dos piezas	452	50.33
3 tres piezas	253	28.17	3 tres piezas	151	16.82
4 cuatro piezas	311	34.63	4 cuatro piezas	21	2.34
5 cinco piezas	189	21.05	5 cinco piezas	4	0.45
6 seis piezas	68	7.57	6 seis piezas	1	0.11
Más de 6 piezas	37	4.12	Más de 6 piezas	0	0
Total	896		Total	895	

Informe final línea base demográfica y socioeconómica

En el Municipio encontramos que en su mayoría solo vive una familia por vivienda siendo el 91.2%, El 7.35 % viven dos familias por vivienda y encontrando un 0.45% de la población que viven cuatro y más Familias en una sola vivienda.

Número De Familias Por Vivienda

Número de familias por vivienda		
De familia por viviendas	Total	%
viviendas con una familia	819	91.2
viviendas con dos familias	66	7.35
viviendas con tres familias	7	0.78
viviendas con cuatro y más familias	4	0.45
Total	896	

Podemos encontrar que a nivel del municipio un 38.74% no cuentan con un baño sanitario por lo que es necesario implementar un proyecto de letrización que venga a solucionar el problema de inmediato, ya que hay mucha excreta al aire libre contaminando al medio ambiente.

Distribución De Viviendas Por El Número De Baños Con Que Cuentan

De baños por vivienda	Total	%
viviendas sin baños	214	23.83
viviendas con un baño	639	71.16
viviendas con dos baños	38	4.23
viviendas con tres baños	5	0.56
Viviendas con 4 y más baños	1	0.11
Total	897	

En este municipio el 87.08% utilizan leña para la cocción de los alimentos, por lo que es necesario proyectos de Electrificación e Implementar Eco-fogones para las comunidades y así evitar el exceso de la deforestación del bosque.

Tipo De Combustible Que Utilizan Para Cocinar

Tipo de combustible	Total	%
Utilizan electricidad	138	15.37
Utilizan gas volátil	23	2.56
Utilizan kerosén	7	0.78
Utilizan eco fogón	73	8.13

Informe final línea base demográfica y socioeconómica

Utilizan leña	782	87.08
---------------	-----	-------

12.5 Educación

En materia educativa podemos decir que el Municipio cuenta con la fortaleza que en todas sus comunidades hay escuelas de Educación Primaria (PROHECOS Y OFICIALES) y en la Aldea de Yupite cuenta con Centros de Educación Básica.

En el Casco Urbano cuenta con un Jardín De Niños, una Escuela Primaria, un Instituto y que cumple con las condiciones óptimas que el educando requiere.

Afortunadamente en nuestro Municipio todas sus aldeas y Caseríos cuentan con escuela primaria del Estado y PROHECO, con personal que cuenta con una logística mínima necesaria para impartir clases, aunque no en condiciones óptimas para el buen aprendizaje (pupitres, mesas, pizarra y material didáctico, entre otros).

Cada escuela cuenta con maestros profesionales en el ramo y en las escuelas PROHECO sus docentes en la actualidad cuentan con la Licenciatura en Educación Básica y otros por culminar su licenciatura.

Cantidad y tasa de analfabetismo

Rango de Edades	Hombres leen	%	Mujeres leen	%	Hombres no leen	%	Mujeres no leen	%
De 5 a 6 Años	30	2.25	23	1.61	56	14.32	54	13.95
De 7 a 12 Años	231	17.29	233	16.35	8	2.05	14	3.62
De 13 a 15 Años	113	8.46	135	9.45	3	0.77	2	0.52
De 16 a 18 Años	145	10.85	143	10.04	8	2.05	0	0
De 19 a 23 Años	174	13.02	135	9.47	9	2.30	8	2.07
De 24 a 30 Años	173	12.95	190	13.33	13	3.32	15	3.88
De 31 a 40 Años	172	12.87	129	16.07	35	8.95	23	5.94

Informe final línea base demográfica y socioeconómica

De 41 a 50 Años	113	8.46	147	10.32	31	7.93	30	7.75
51 a 64 Años	120	8.98	104	7.30	30	7.67	41	10.59
65 Años a mas	65	4.87	86	6.04	43	11	45	11.63

Unas 468 personas del municipio no saben leer y escribir resultando de esto una tasa de analfabetismo de 11.68%. La mayoría de las personas que no saben leer ni escribir son adultos que provienen de las zonas rurales en donde la educación en tiempos anteriores era escasa al igual que los recursos económicos debido a esto las personas prefieren empezar desde muy temprana edad a trabajar en el campo dejando de lado la educación.

Material didáctico y tecnología

En la mayoría de las Escuela Publicas hay Deficiencias en material Didáctico como ser libros de lectura, escritura, entre otros.

La tecnología en los últimos años se ha convertido en una necesidad y en el caso de la educación una buena herramienta para el proceso de enseñanza.

En nuestro municipio solo en el casco urbano y en la comunidad de Yupite cuentan con un laboratorio de Computación bien Equipado careciendo de internet, y solo en el Instituto se cuenta con personal capacitado para impartir esta asignatura.

Infraestructura de los Centros Educativos y Recurso Humano

Los centros educativos de nuestro municipio cuentan con las condiciones mínimas de logística esto incluye la infraestructura, el recurso Humano y el mobiliario. El siguiente cuadro muestra en detalle los recursos con que cuenta cada centro educativo.

Informe final línea base demográfica y socioeconómica

N°	Centro Educativo	Ubicación	Infraestructura	Recurso Humano
1	INST.CARLOS ROBERTO FLORES.	CASCO URBANO	12 AULAS,1 BIBLIOTECA,1 LABORATORIOS DE INFORMATICA	18 MAESTROS
2	C.E.B MANUEL BONILLA	YUPITE	3	5 MAESTROS
3	JNJOSE MANUEL ZELAYA	EL RINCON	CASA PARTICULAR	1 MAESTROS
4	JN EDITH MARISELA FIGUEROA	EL QUEBRACHO	CASA PARTICULAR	2 MAESTROS
5	JN 21 DE FEBRERO	EL SALITRE	CASA PARTICULAR	1 MAESTROS
6	JN IRIS LETICIA TORRES	EL QUEBRACHO	CASA PARTICULAR	2 MAESTROS
7	JNJOSE IGNACIO MURILLO	EL TANQUE	CASA PARTICULAR	1 MAESTRO
8	JN FRANCISCO MORAZAN	SABANA BONITA	CASA PARTICULAR	1 MAESTRA
9	JN JOSE TRINIDAD CABANAS	EL ZARZUERAL	CASA PARTICULAR	1 MAESTRO
10	JN EDUARDO ANTUNEZ	QUEBRADA MALA	1 AULA	1 MAESTRO
11	JN MUNDO FELIZ	EL SALITRE	1 AULAS	1 MAESTRO
12	JN MIGUEL RAFAEL MADRID	CASCO URBANO	2 AULAS	2 MAESTROS
13	ESC.RAMON ROSA	SALITRE	5 AULAS	3 MAESTRO
14	ESC.JOSE INOCENTE ORELLANA	LAJAS	3 AULAS	2 MAESTRO

Informe final línea base demográfica y socioeconómica

15	ESC. PABLO MONCADA BANEGAS	CASCO URBANO	9 AULAS	8 MAESTRO
16	ESC. DIONISIO DE HERRERA	EL OCOTAL	2 AULAS	2 MAESTRO
17	ESC. LEMPIRA	RIO TABACO	3 AULA	2 MAESTRO
18	ESC. AUGUSTO C COELLO	COFRADIA	2 AULAS	2 MAESTRO

Comportamiento de las Sociedades de Padres de Familia

En todos los centros educativos de nuestro municipio existen sociedades de padres de familia, las cuales se eligen al comienzo de cada año electivo. Su fin primordial es de apoyar al centro educativo en su desarrollo y también como apoyo a los maestros en cuando actividades pedagógicas. Su estructura está compuesta de la siguiente manera:

- Presidente
- Vicepresidente
- Secretario
- Tesorero
- Fiscal
- Vocal I
- Vocal II

Distribución por nivel escolar y cuantos están estudiando y no estudian

En nuestro municipio hay 1518 niños y jóvenes que estudian actualmente, de los cuales 774 son hombres y Mujeres 744, el 24.73% es una de la población que más se encuentra estudiando en nivel de básica de séptimo a noveno grado, un 13.98% se encuentran estudiando Diversificado, encontrándose con un 1.34% de la población que estudia universidad por lo que las autoridades se preocupen por los jóvenes para que puedan seguir sus estudios hasta un nivel universitario.

Informe final línea base demográfica y socioeconómica

Cuadro Población que estudia, por género y grado

Nivel E.	Cantidad	% Total	Cant Hombres	%	Cant Mujeres	%
PE	83	5.47	43	5.56	40	5.38
1	106	6.98	59	7.62	47	6.32
2	94	6.19	38	4.91	56	7.53
3	113	7.44	65	8.4	48	6.45
4	113	7.44	55	7.11	58	7.8
5	117	7.71	71	9.17	46	6.18
6	347	22.86	196	25.32	151	20.3
B	319	21.01	135	17.44	184	24.73
D	211	13.9	107	13.82	104	13.98
U	15	0.99	5	0.65	10	1.34
Total	1518		774		744	

Análisis sobre la situación de los jóvenes y niños en edad escolar

Rango de Edad	# de niños que estudian			# de niños que no estudian		
	M	F	TOTAL	M	F	TOTAL
de 5 a 6 años	80	74	154	6	3	9
de 7 a 12 años	226	231	457	10	15	25
de 13 a 15 años	83	105	188	33	31	64
de 16 a 18 años	68	79	147	85	64	149
de 19 a 23 años	41	31	72	142	111	253

Informe final línea base demográfica y socioeconómica

Motivos por los cuales los niños no estudian

- Desintegración familiar.
- Pobreza extrema.
- Abandono de los Padres de Familia.
- Irresponsabilidad de los padres de familia.
- Migración Infantil

Distribución de niñas y jóvenes en edad escolar según el grado que actualmente estudian o han cursado (de 5 a 23 años).

En el cuadro se presenta la distribución de la población en edad escolar según el grado, la población del municipio en edad escolar es de 1518 personas, niños 774, niñas 744 las personas que actualmente estudian o estudiaron es de 1518 de los cuales niños son 774, niñas 744 y de los que estudian ahora en total son 1018, niños 498, niñas 520 y 500 no estudian, niños 276 y 224 niñas.

Cuadro Distribución de niñas y jóvenes en edad escolar según el grado que actualmente estudian o han cursado (de 5 a 23 años)

Grado Académico	# Personas en edad escolar		# personas que actualmente estudian a estudiaron		Estudia Ahora	
	Cant	%	Cant.	%	Si	No
Niños en preescolar	86	52.76	43	51.81	33	10
Niñas en preescolar	77	47.24	40	48.19	33	7
Total	163		83		66	17
Niños en primer grado	27	39.71	59	55.66	52	7
Niñas en primer grado	41	60.29	47	44.34	41	6
Total	68		106		93	13
Niños en segundo grado	42	50.6	38	40.43	26	12
Niñas en segundo grado	41	49.4	56	59.57	51	5
Total	83		94		77	17

Informe final línea base demográfica y socioeconómica

Niños en tercer grado	32	42.67	65	57.52	45	20
Niñas en tercer grado	43	57.33	48	42.48	40	8
Total	75		113		85	28
Niños en cuarto grado	43	54.43	55	48.67	42	13
Niñas en cuarto grado	36	45.57	58	51.33	50	8
Total	79		113		92	21
Niños en quinto grado	43	45.74	71	60.68	58	13
Niñas en quinto grado	51	54.26	48	39.32	34	12
Total	94		117		92	25
Niños en sexto grado	49	59.04	108	58.48	73	123
Niñas en sexto grado	34	40.96	151	43.52	63	88
Total	83		347		136	211
Niños en plan básico	116	48.03	135	42.32	99	38
Niñas en plan básico	138	53.07	184	57.68	142	42
Total	252		319		241	78
Niños en diversificado	153	51.69	107	50.71	65	42
Niñas en diversificado	143	48.31	104	49.29	58	48
Total	296		211		123	88
Varones en Universidad	183	56.31	5	33.33	5	0
Hembras en Universidad	142	43.69	10	66.67	58	48
Total	325		15		13	2
Total niños -Jovenes	774		774		498	278
Total niñas - Hembras	744		744		520	224
Total	1518		1518		1018	500

Fuente: Elaboración propia con base a censo línea base levantado en el municipio

Las niñas y niños en edad escolar de 5 a 23 años son de 1518 y los que actualmente estudian son de 1018, la cobertura actual más alta es de 94.81% en el rango de 7 a 12 años y el menor es de 22.15% de cobertura en el rango de 19 a 23 años, donde los niños(as) que actualmente estudian son menores que los que están en edad escolar.

Informe final línea base demográfica y socioeconómica

Niñas y Jóvenes en edad escolar vs los que actualmente estudian (de 5 a 23 años)

Rango de edades de niños en edad escolar	(A) Niños (as) en edad escolar	(B) Niños (as) que actualmente estudian	% cobertura Actual (B/A)
De 5 a 6 años	163	154	94.48
De 7 a 12 años	482	457	94.81
De 13 a 15 años	252	188	74.6
De 16 a 18 años	296	147	49.66
De 19 a 23 años	325	72	22.15
Total	1518	1018	67.06

Fuente: Elaboración propia con base a encuestas de hogares

12.6 Igualdad entre los sexos a nivel educativo

En el municipio no hay desigualdad de los sexos a nivel educativo, ya que ambos sexos tienen las mismas oportunidades de estudiar.

En el municipio 482 de los niños(as) de 7 a 12 años estudian primaria el 51.48% son niños, 48.52% son niñas, pero de estos solo 410 estudian. En edad secundaria de 13 a 15 años 252, de estos solo estudian 116 niños con un 41.08% son niños y 58.92% son niñas. Donde más predomina este comportamiento es en el Área Rural.

En edad de estudiar de 5 a 23 años son 1518 de los cuales 774 son varones y 744 son mujeres y los que estudiando el 48.92% son varones y el 51.08 son mujeres con un total de 1018. Como podemos ver las niñas son las que asisten a la escuela.

Por otro lado, los ODM establecen lograr la igualdad de género en enseñanza primaria y secundaria.

Informe final línea base demográfica y socioeconómica

Cuadro # 14
Acceso a la educación primaria y secundaria por género

Género	En edad Primaria (de 7 a 12 años)	Estudia primaria %		Estudia Primaria de los que tienen edad (de 7 a 12 años)		En edad secundaria (de 13 a 15 años)	Estudia secundaria		Estudia Secundaria de los que tienen edad (de 13 a 15 años)	
		Total	%	Total	%		Total	%	Total	%
Niños	236	296	51.48	206	50.24	116	99	41.08	43	36.13
Niñas	246	279	48.52	204	49.76	136	142	58.92	76	63.87
Total	482	575		410		252	241		119	

Fuente: Elaboración propia con base a censo línea base levantado en el municipio

Género	En edad de estudiar (de 5 a 23 años)	Estudian o han estudiado	%	Están estudiando	%
Varones	774	774	50.99	498	48.92
Mujeres	744	744	49.01	520	51.08
Total	1518	1518		1018	

Fuente: Elaboración propia con base a censo línea base levantado en el municipio

12.7 Economía

Tipos de cultivos que predominan en la producción agrícola

Tipos de cultivos agrícola	Especies pecuarias existentes
Granos Básicos	Ganado Vacuno
Caficultura	Porcino
Hortalizas	Ovinos
	Avícolas

Servicios que se les brindan a los productores en asistencia técnica

La mayor parte de los agricultores subsisten por si solos, algunos reciben asistencia técnica por parte de IHCAFE Y SOPRANO que brinda créditos y que también compran sus productos.

Que capacitación y créditos se ofrecen y por parte de quien

Los productores reciben créditos de las empresas que les compran el producto las mismas que les brindan capacitación y otros en su minoría sacan créditos en las diferentes instituciones bancarias que operan en nuestro país.

Productos artesanales que sobresalen

En el Municipio no existen productos artesanales para ofrecer a la población, esto debido a que no hay apoyo de capacitación y financiamiento para los mismos.

Que productos agrícolas se industrializan

En la actualidad los productos agrícolas que se industrializan son: El Maíz, Frijoles y El Café.

Tipo de infraestructura para la producción existente

El Municipio en la actualidad no cuenta con infraestructuras que sirvan para maximizar la producción en el Municipio, por lo que es necesario que las Autoridades ejecuten proyectos que beneficien a los productores tanto a nivel del Gobierno Central y Municipal.

Existencia de transporte y las condiciones

El Municipio de el Rosario tiene acceso a varios servicios de transporte ya que por su ubicación geográfica pasan los buses que se dirigen a la zona norte (Sonaguera, Olanchito) y los que van al municipio de la Unión con horarios accesibles: el transporte Elisa que se dirige a la capital pasa por el municipio a las 5:30am, los transportes JACOME que se dirigen hacia la cabecera departamental(Juticalpa) pasan a las 5:00am, 6:00am, 6:30 am y 7:00 am luego a las 8:00 pasa el rapidito que se dirige hacia la ciudad de Olanchito, a las 11:30 am pasa el transporte que va a Sonaguera, 12:00m pasa el que viene de Sonaguera y se dirige a la capital todas sus Ruta son diarias.

Principales mercados donde colocan la producción

- Juticalpa
- Campamento
- Catacamas
- Tegucigalpa
- Olanchito
- Tocoa
- La ceiba
- San Pedro Sula

Fuerza de trabajo existente que más predomina

La fuerza de trabajo que más predomina en nuestro municipio es la que está ubicada en el rango de 31-40 años de edad. La población en edad de trabajar del municipio está conformada por 2,817 personas de las cuales 1,424 son Hombres y 1,393 son Mujeres; de ésta la población económicamente activa está constituida por 1,224 con un 43.25% de las personas, por tanto la población económicamente inactiva está constituida por 1,605 ósea el 56.71%.

Existen un total de 61 diferentes profesiones y oficios.

El 92.31% de la población trabajan por cuenta propia. La profesión que sobresale es la de Bachillerato en Salud, Bachiller en computación, Maestro de Educación Primaria, Bachiller en ciencia, maestro en preescolar, enfermeras, en tanto los oficios más relevantes son: oficios domésticos, albañil, comerciante mayor y panadero.

Se preguntó directamente el ingreso mensual al momento de consultar la ocupación de las personas, y considerando la posibilidad que la información no sea muy realista se les preguntó a las cabezas de familia cuantos son los ingresos mensuales familiares según rangos establecidos, obteniéndose los resultados que se muestra que las familias tienen ingresos menores de mil lempiras e ingresos menores de los cuatro mil.

Informe final línea base demográfica y socioeconómica

Agrupación De Profesiones Y Oficios De Los Miembros De La Población En Edad De Trabajar (Mayores De 10 Años)

Ocupación (PET)	Cantidad		Trabajan PEA		PEI	
	Total	%	Si (ocupada)	No (desocupada)	#	%
0. No trabaja / No definido	21	0.74	3	18	0	0.00
1. Profesionales universitarios	32	1.13	31	1	0	0.00
2. Profesionales secundaria / Técnico	95	3.35	68	27	0	0.00
3. Obreros	41	1.45	32	9	0	0.00
4. Agricultores y Ganaderos	893	31.53	762	130	0	0.00
6. Jornaleros	31	1.09	29	2	0	0.00
7. Empresarios - Comerciantes - Vendedores	56	1.98	54	2	0	0.00
8. Oficios domésticos	1011	35.70	10	32	969	60.37
9. Estudiantes	638	22.53	0	2	636	39.63
10. Discapacitados - Jubilados - Pensionados - Rentistas	11	0.39	0	11	0	0.00
.	1	0.04	1	0	0	0.00
TOTAL	2830		990	234	1605	

Salario e ingreso promedio por familia

La mayoría de los habitantes del municipio son de escasos recursos económicos debido a la falta de oportunidades de trabajo y por lo tanto se dedican a trabajar en la tierra, cultivando maíz, frijol y café. Como en el resto del país el maíz y el frijol son la base de la dieta alimenticia para el autoconsumo y en menor medida para la venta.

Rango de Ingreso Familiar

Rango	Nº Personas	%
< de 1,000.00	224	21.05
1,001 - 2,000	283	26.6
2,001 - 4,000	323	30.3
4,001 - 8,000	150	14
8,001 - 12,000	56	5.26
12,001 - 20,000	24	2.26
20,001 - 30,000	3	0.28
30,001 - 50,000	1	0.09
Total	1064	

Informe final línea base demográfica y socioeconómica

Remesas Familiares

En nuestro municipio 177 familias reciben remesas de sus familiares que se encuentran fuera del país. En el siguiente cuadro mostramos el rango de las remesas que reciben algunos habitantes de nuestra comunidad.

Rango	Cantidad	%
0.01 - 1000.00	23	12.99
1001 - 2000	39	22.03
2000.01 y mas	112	63.28
Sin rango	3	1.69
Total	177	

Ajustan los ingresos para alimentar los tres tiempos

La mayoría de los habitantes de nuestra comunidad sus ingresos les ajustan para alimentarse los tres tiempos al día y hay solo una minoría que solo les ajustan para un tiempo.

Promedio de personas por familia que trabajan la tierra.

Numero	Cantidad	%
1	528	80.37
2	91	13.85
3	29	4.41
4	6	0.91
6	2	0.3
11	1	0.15
Total	844	

Comportamiento de la tenencia de la tierra que trabaja la familia

Un 59.2% trabaja en tierras totalmente pagada seguridad de las personas que alquilan tierras con un 12.04. A continuación mostramos el cuadro que ilustra de mejor manera estos datos.

Tipo	Cantidad	%
Propia Pagada	531	59.2

Informe final línea base demográfica y socioeconómica

Propia Pagando	4	0.48
Alquilada	108	12.04
Prestada	53	5.91
Comunal	1	0.11
No Tiene	200	22.3
Total	897	

Se producen suficientes alimentos para el consumo familiar

Como podemos ver en siguiente cuadro el 29.99% de los hogares tienen ingresos menores a los 2000, el 36.34% tienen ingresos menores a los 4000 lempiras y solo un 2.45% tienen ingresos de 20,000 en adelante, estos son las personas que tienen algún puesto por el estado en el área de educación y salud.

Ingresos diario (en lempiras)	Hogares		Ingreso promedio diario per cápita por hogar (US\$)	% acumulado hogares con < 1.25 US\$ per cápita x día
	Total	%		
1. Ingresos 0 a 2000	269	29.99	1.177	29.99
2. Ingresos entre Lps. 2001 a 4000	326	36.34	3.5311	66,33
3. Ingresos entre Lps. 4001 - 8000	195	21.74	7.0621	88.07
4. Ingresos entre Lps. 8001 - 20000	82	9.14	16.48	97.21
5. Ingresos de Lps. 20001 en adelante	22	2.45	23.54	99.66
	3	0.33		
TOTAL	897			

12.8 Participación

Como en la mayoría de los municipios del país, los procesos de participación social se manifiestan a nivel comunitario, ejemplo de ello son los Patronatos, Juntas de Agua, Iglesias, Sociedades de Padres de familia, etc.

Instancias y mecanismos de participación

A nivel municipal existen organizaciones representativas como, Consejo de Desarrollo Municipal, Comisión de Transparencia, Comisión De Sociedad Civil, Consejo De Educación

Informe final línea base demográfica y socioeconómica

Municipal, Comisionada Municipal, Comisión De Agua y Saneamiento, Comité De Apoyo A La Mujer; pero a pesar de estas organizaciones es evidente la necesidad de promover procesos que impulsen la conciencia y la participación de los ciudadanos en sus diferentes ámbitos.

Pregunta	Cantidad	%
Hombres	11	1.12
Mujeres	6	0.57
Total	17	

Lo último expresado es avalado por los resultados del levantamiento censal que muestra la existencia de un alto porcentajes de personas que no participan con ningún tipo de organización, En el cuadro se ve reflejado muy poca participación de los habitantes, siendo las mujeres las que menos participan en organizaciones existentes, referente a los hombres es relativamente más alto ya que su participación.

Espacios de participación que brinda el gobierno local

Entre los espacios de participación que brinda el gobierno local se identifican los cabildos abiertos, las asambleas comunitarias, reuniones; eventos y procesos ejecutados con apoyo de instituciones públicas, privadas y proyectos.

XIII. CONCLUSIONES

Puntualizar las principales conclusiones de los ítems mencionados y analizados anteriormente

A NIVEL DE INGRESOS Y SEGURIDAD ALIMENTARIA:

Una buena cantidad de hogares poseen ingresos diarios \$ 1.00 (promedio familiar de 4 miembros).

Los hogares que conviven en el municipio, los ingresos monetarios les ajustan para alimentarse los 3 tiempos, según su propia manifestación.

El ingreso familiar con mayor predominancia en el hogar es de 2,000-4000 con porcentaje de 32.51%.

A NIVEL DE EDUCACIÓN Y FUERZA DE TRABAJO EMERGENTE

Unas 468 personas del municipio no saben leer y escribir resultando de esto una tasa de analfabetismo de 11.68%.

La cobertura de los niños que estudian la primaria es de 50.24%.

A nivel de secundaria y diversificado el acceso de los jóvenes, en edad de estudiar en este nivel, no se muestra tan limitado en vista que el 41.01% cursa la secundaria y diversificado.

En cuanto a la población que si trabajan representa 1064 del total de la población.

A NIVEL DE IGUALDAD DE GÉNERO

A nivel preescolar el acceso de las niñas es mayor que el de los niños, y esto se ve reflejado en casi todos los niveles educativos de nuestro Municipio.

A NIVEL DE SALUD

El comportamiento de la mortalidad infantil en el municipio, en menores de cinco años, es de una tasa de 0.00 por cada mil niños(as) ubicados en este rango.

La tasa de mortalidad materna en el municipio, antes, durante o postparto es mínima.

La tasa de natalidad de niños nacidos en la familia durante el 2,017 es de 5 en el Municipio.

Las enfermedades de mayor incidencia en la población es la chicunguya con un total de 33 personas afectadas, Hipertensión arterial con un total de 32 persona

A NIVEL DE AGUA Y SANEAMIENTO

El 93.20 % de la población tiene acceso al servicio de agua mediante sistema de acueducto recibiendo todos los días de la semana, el resto también recibe agua mediante acarreo de los ríos o quebradas cercanas a su comunidad con un 0.33%.

Un 34.34 % cuenta con el sistema de letrinas o servicio sanitario.

Solo los hogares del casco Urbano tienen acceso al servicio de recolección de desechos sólidos, por lo cual la mayoría de las familias disponen la basura en quemarla o enterarla.

A NIVEL DE LAS VIVIENDAS

En el municipio existe un total de 897 viviendas

El 72.46 % de las viviendas posee servicio de energía eléctrica domiciliar.

En el 87.18% de las viviendas utilizan leña para cocinar los alimentos, en el 15.38% utiliza electricidad.

En el Municipio encontramos que en su mayoría solo vive una familia por vivienda siendo el 91.2%, El 7.35 % viven dos familias por vivienda y encontrando un 0.45% de la población que viven cuatro y más Familias en una sola vivienda.

XIV. BIBLIOGRAFÍA

Guía metodológica para la construcción de indicadores socioeconómicos de línea de base a nivel municipal, con participación social, en el marco de los ODM y la ERP / Calix, Jorge Armando / JICA2006-2010).

Plan de Ordenamiento 2006.

Encuesta Línea Base Demográfica y Socioeconómica (a nivel de hogar) Digital.

Persona entrevistada que colaboraron con la información acerca de la historia de El Rosario para la elaboración del informe.

ANEXOS

INFRAESTRUCTURA BÁSICA SOCIAL EXISTENTE EN EL CASCO URBANO DEL MUNICIPIO DE EL ROSARIO

Tipo Edificación	Cantidad
Salón Social	1
Parque Central	1
Palacio Municipal	2
Iglesias Católicas	1
Campo de Fútbol	1
Cementerio Municipal	1
Jefatura Policial Municipal	1
Instituto	1
Jardín De Niños	1
Escuelas	1
Iglesia Evangélicas	3
Centro De Salud	1

INFRAESTRUCTURA BÁSICA SOCIAL EXISTENTE EN LA COMUNIDAD LAS LAJAS

- Escuela José Inocente Orellana
- Escuela Proheco Iris Leticia Torres
- Iglesia Católica
- Iglesia Evangélica Cuadrangular
- Iglesia Evangélica La Hermosa

INFRAESTRUCTURA BÁSICA SOCIAL EXISTENTE EN LA COMUNIDAD YUPITE

- Escuela Proheco José Ignacio Murillo
- Centro Básico Manuel Bonilla
- Un Kínder José Ignacio Murillo
- Iglesia Católica Sagrado Corazón De Jesús
- Iglesia Evangélica Cruzada Del Evangelio

**INFRAESTRUCTURA BÁSICA SOCIAL EXISTENTE EN LA COMUNIDAD RIO
TABACO Y EL PARADERO**

- Escuela Lempira
- Escuela Ricardo Maduro
- Iglesia Católica

**INFRAESTRUCTURA BÁSICA SOCIAL EXISTENTE EN LA COMUNIDAD LA
CEIBA Y TERRERITO**

- Escuela PROHECO Eduardo Antúnez La Ceiba
- Iglesia Cuadrangular Terrerito
- Escuela PROHECO 24 De Mayo De Mayo Terrerito

**INFRAESTRUCTURA BÁSICA SOCIAL EXISTENTE EN LA COMUNIDAD
EL OCOTAL**

- Escuela Oficial Dionisio De Herrera
- Escuela PROHECO José Manuel Zelaya
- Kínder PROHECO José Manuel Zelaya
- Kínder CCEPREB Francisco Morazán
- Iglesia Católica
- Iglesia Evangélica Cuadrangular
- Iglesia Evangélica Puerta Del Cielo

Informe final línea base demográfica y socioeconómica

INFRAESTRUCTURA BÁSICA SOCIAL EXISTENTE EN LA COMUNIDAD COFRADIA

-Escuela Oficial Augusto C. Coello

INFRAESTRUCTURA BÁSICA SOCIAL EXISTENTE EN LA COMUNIDAD EL SALITRE

Escuela Ramón Rosa 21 De Febrero

Escuela PROHECO 21 De Febrero

Kínder Oficial Mundo Feliz

Kínder PROHECO 21 De Febrero

Iglesia Pentecostal MI

Iglesia Puerta Al Cielo

INSTITUCIONES PÚBLICAS QUE INTERVIENEN EN EL MUNICIPIO

Publicas	Privadas
SECRETARIA DE EDUCACIÓN	Agente Atlántida
SECRETARIA DE SALUD	SERVICIOS DE REEMSAS MONEGRAY YWESTER UNION
JUZGADO DE PAZ	
REGISTRO NACIONAL DE LAS PERSONAS	

POLICÍA NACIONAL	
PROHECO	
COPEHCO	
INSEP	
IDECOAS	
ICF	

PRESENCIA ORGANIZACIÓN SOCIEDAD CIVIL POR COMUNIDAD

1. LAS LAJAS

- Junta de agua potable
- Asociaciones de padres de familia

2. YUPITE

- Junta de agua potable
- Asociaciones de padres de familia

3. RIO TABACO Y EL PARADERO

- Junta de agua potable
- Asociaciones de padres de familia

4. LA CEIBA Y TERRERITO

- Sociedad De Padres De Familia La Ceiba
- Sociedad De Padres De Familia El Terrerito

5. EL OCOTAL

- Junta De Agua Potable
- Asociación De Padres De Familia

-Asociación De productores De Café

6. COFRADIA

- Junta de agua potable
- Asociaciones de padres de familia

7. EL SALITRE

- Asociación De Padres De Familia
- Junta De Agua
- Cooperativa El Salitre

PRESENCIA DE LAS ORGANIZACIONES DE LA SOCIEDAD CIVIL EN EL CASCO URBANO

Organizaciones Existentes en el Casco Urbano
Patronato
Juntas de Aguas
Sociedad de Padres de Familia
Grupos Eclesiales Católicos y Evangélicos
Consejo de Maestros
Gobiernos Estudiantiles

Informe final línea base demográfica y socioeconómica

Población clasificada por rangos de edades

Edad en Rangos		No. Personas		Clasificación por género			
Orden	Descripción	Cantidad	%	Hombres	%	Mujeres	%
1	Menores de 1 año	8	0.23	5	0.29	3	0.17
2	De 1 a 4 años	306	8.64	153	8.84	153	8.44
3	De 5 a 6 años	163	4.60	86	4.97	77	4.25
4	De 7 a 12 años	486	13.72	239	13.82	247	13.62
5	De 13 a 15 años	253	7.14	116	6.71	137	7.56
6	De 16 a 18 años	296	8.35	153	8.84	143	7.89
7	De 19 a 23 años	326	9.20	183	10.58	143	7.89
8	De 24 a 30 años	391	11.04	186	10.75	205	11.31
9	De 31 a 40 años	459	12.96	207	11.97	252	13.90
10	De 41 a 50 años	321	9.06	144	8.32	177	9.76
11	De 51 a 64 años	295	8.33	150	8.67	145	8.00
12	De 65 años y mas	239	6.75	108	6.24	131	7.23
Total		3543		1730		1813	

Fuente: Elaboración propia con base a censo línea base levantado en el municipio

1 LAS LAJAS

Ocupadas = 71 Viviendas

Desocupadas = 15 Viviendas

2 YUPITE

-Ocupadas = 103

-Desocupadas= 0

3 RIO TABACO Y EL PARADERO

-Ocupadas =37

-Desocupadas =10

4 LA CEIBA Y TERRERITO

-Ocupadas= 26 La Ceiba

Informe final línea base demográfica y socioeconómica

- Desocupadas= 2 La Ceiba
- Ocupadas= 18 El Terrorito
- Desocupadas= 0 El Terrorito

5. EL OCOTAL

- Ocupadas= 78
- Desocupadas= 7

6. COFRADIA

- Ocupadas=20
- Desocupadas=6

7. EL SALITRE

- Ocupadas= 95
- Desocupadas= 29

8. CASCO URBANO

- Ocupadas= 444 Viviendas
- Desocupadas= 117 Viviendas

En el siguiente cuadro se muestra el detalle de las comunidades con el número de edificaciones y su población.

Nº	Comunidad	# edificaciones	Cantidad población
1	La Cofradía	19	69
2	El portillo del Ocotal	4	15
3	El Paradero	11	62
4	El Culuco	3	13
5	Yupite	95	400
6	Sabana Grande	74	240
7	Rio Tabaco	36	143
8	Las Lajas	67	266
9	La Ceiba	46	170
10	El salitre	95	374
11	El Ocotal	71	296
12	Casco Urbano	377	1499
Total		898	3547

Informe final línea base demográfica y socioeconómica

Incidencia

Dengue Clásico	5	3.21	3	4.84	2	2.2	2	2	3	6
Paludismo	0	0	0	0	0	0	0	0	0	0
Dengue Hemorrágico	1	0.64	0	0	1	1.1	1	1	0	0
Chagas	0	0	0	0	0	0	0	0	0	0
ZIKA	8	5.23	1	1.61	7	7.69	3	3	5	10
Chicungunya	33	21.57	10	16.13	23	25.27	17	17	14	28
Hipertensión Arterial	32	20.92	12	19.35	20	21.98	24	24	8	16
Diabetes	15	9.8	8	12.9	7	7.69	8	8	7	14
Asma bronquial	8	5.23	3	4.84	5	5.49	5	5	2	4
Epilepsia	5	3.27	3	4.84	2	2.2	3	3	2	4
Neumonía	2	1.31	1	1.61	1	1.1	1	1	1	2
Consumo de alcohol	2	1.31	2	3.23	0	0	2	2	0	0
Consumo de drogas	0	0	0	0	0	0	0	0	0	0
Tuberculosis	0	0	0	0	0	0	0	0	0	0
Cáncer	0	0	0	0	0	0	0	0	0	0
Diarreas	8	5.23	1	1.61	7	7.69	6	6	2	2
De la piel	5	3.27	3	4.84	2	2.2	4	4	1	2
Discapacidad	25	16.34	11	17.74	14	15.38	20	20	5	10
Total	153		62		91		100		50	

Informe final línea base demográfica y socioeconómica

CUADRO SERVICIOS PUBLICOS EXISTENTES EN LA COMUNIDAD

No.	Servicio	Reciben Si	Porcentaje	Promedio días
1	Agua de pozo propio	0	0	
2	Agua domiciliar de pozo comunal	7	0.78	6.29
3	Acarrea agua de rio o quebrada	3	0.33	4.33
4	Agua domiciliar por acueducto	836	93.1	5.85
5	Agua llave pública / fuente	9	1	3.11
6	Reservorio de agua lluvia	2	0.22	2
7	Inodoro o servicio sanitario	308	34.3	0
8	Letrina de fosa simple	93	10.36	0
9	Letrina de fosa séptica	45	5.01	0
10	Usa letrina	327	36.41	0
11	Recolección de basura	23	2.56	0.61
12	Aseo de calles	26	2.9	0.73
13	Energía eléctrica domiciliar	650	72.38	0
14	Teléfono (HONDUTEL)	7	0.78	0
15	Teléfono (Celular móvil o fijo)	717	79.84	0
16	Alumbrado público	827	92.09	0
17	Mantenimiento de calles	304	33.85	0

Fuente: Elaboración propia con base a censo línea base levantado en el municipio

Informe final línea base demográfica y socioeconómica

Cuadro # 16, 17, 18, 19, 20, 21
Principales indicadores socioeconómicos en el marco de los ODS y PN

Departamento: 15 - OLANCHO Municipio: 1506 - EL ROSARIO Fecha inicio: 1969-12-31 Fecha Fin: 1969-12-31
Tipo tasa de cambio: 24

7. Ingresos entre Lps. 20001 - 30000	13	1.45
8. Ingresos entre Lps. 30001 - 50000	8	0.89
9. Ingresos arriba de Lps. 50001 - y mas	1	0.11
	3	0.33
Total	897	

Fuente: Elaboración propia con base a censo línea base levantado en el municipio

Cuadro # 16, 17, 18, 19, 20, 21
Principales indicadores socioeconómicos en el marco de los ODS y PN

Departamento: 15 - OLANCHO Municipio: 1506 - EL ROSARIO Fecha inicio: 1969-12-31 Fecha Fin: 1969-12-31
Tipo tasa de cambio: 24

7. Ingresos entre Lps. 20001 - 30000	13	1.45
8. Ingresos entre Lps. 30001 - 50000	8	0.89
9. Ingresos arriba de Lps. 50001 - y mas	1	0.11
	3	0.33
Total	897	

Fuente: Elaboración propia con base a censo línea base levantado en el municipio

CUADROS FRECUENCIA SIMPLE POR COMUNIDAD

Matriz de indicadores socioeconómicos en el marco ODS y PLAN DE NACIÓN

OBJETIVOS Y METAS DEL DESARROLLO SOSTENIBLE	INDICADORES DE LA COMUNIDAD
<p>OBJETIVO 1: PONER FIN A LA POBREZA EN TODAS SUS FORMAS Y EN TODO EL MUNDO?META 1.1: para 2030, erradicar la pobreza extrema para todas las personas en el mundo, actualmente medida por un ingreso por persona inferior a 1,25 dólares de los estados unidos al día. meta 1.2: para 2030, reducir al menos a la mitad la proporción de hombres, mujeres y niños de todas las edades que viven en la pobreza en todas sus dimensiones Con arreglo a las definiciones nacionales.</p>	<p>El 29.99% de la población con ingresos menores a \$ 1.25 diario. El 99.33% de la población total les ajusta para los tres tiempos El 0.56% de la población total les ajusta para dos tiempos El 0.0% del total de la población les ajusta para un tiempo</p>
<p>OBJETIVO 2: poner fin al hambre, lograr la seguridad alimentaria y la mejora de la nutrición y promover la agricultura sostenible.</p> <p>META 2.1: para 2030, poner fin al hambre y asegurar el acceso de todas las personas, en particular los pobres y las personas en situaciones vulnerables, incluidos los lactantes, a una alimentación sana, nutritiva y suficiente durante todo el año.</p>	<p>El 74.16% de hogares que siembran alimento El 72.49% de hogares que producen suficientes alimentos para autoconsumo. El 6.35% de hogares que tienen en su vivienda un huerto familia. El 99.33% de los hogares los ingresos les ajustan para alimentarse los 3 tiempos de comida, desde la percepción de los jefes (as) de hogar.</p>

<p>OBJETIVO 3: GARANTIZAR UNA VIDA SANA Y PROMOVER EL BIENESTAR EN TODAS LAS EDADES.</p> <p>META 3.1: para 2030, reducir la tasa mundial de mortalidad materna a menos de 70 por cada 100.000 nacidos vivos</p> <p>META 3.2: para 2030, poner fin a las muertes evitables de recién nacidos y de niños menores de 5 años, logrando que todos los países intenten reducir la mortalidad neonatal al menos hasta 12 por cada 1.000 nacidos vivos, y la mortalidad de niños menores de 5 años al menos hasta 25 por cada 1.000 nacidos vivos</p> <p>META 3.3: para 2030, poner fin a las epidemias del sida, la tuberculosis, la malaria y las enfermedades tropicales desatendidas y combatir la hepatitis, las enfermedades transmitidas por el agua y otras enfermedades transmisibles.</p>	<p>El 0.22% muertes maternas por mil partos atendidos en el 2011.</p> <p>El 0.00% muertes por 1000 nacidos menores de 5 años.</p> <p>El 0. % infectados con paludismo por cada mil.</p> <p>El 1.13% afectados por iras por cada mil habitantes.</p> <p>El 00% infectado de tuberculosis por cada mil.</p> <p>1.41% infectados con dengue clásico por cada mil.</p> <p>El 0.28% infectado con dengue hemorrágico por cada mil</p> <p>El 0% hogares que planifican con el ritmo</p> <p>El 6.23% hogares que planifican con el diu</p> <p>El 11.15% hogares que planifican con pastilla</p>
<p>META 3.7: para el 2030, garantizar el acceso universal a los servicios de salud sexual y reproductiva, incluidos los de planificación familiar, información y educación, y la integración de la salud reproductiva en las estrategias y los programas nacionales.</p>	<p>El 0.33% hogares que planifican con condón</p> <p>El 75.74% hogares que planifican con inyección</p> <p>El 0.33% hogares que planifican con implante</p> <p>El 5.57% hogares que planifican con operación</p>

Informe final línea base demográfica y socioeconómica

<p>OBJETIVO 4: GARANTIZAR UNA EDUCACIÓN INCLUSIVA, EQUITATIVA Y DE CALIDAD Y PROMOVER OPORTUNIDADES DE APRENDIZAJE DURANTE TODA LA VIDA PARA TODOS.</p> <p>META 4: Para 2030, velar por que todas las niñas y todos los niños terminen los ciclos de la enseñanza primaria y secundaria, que ha de ser gratuita, equitativa y de calidad y producir resultados escolares pertinentes y eficaces.</p>	<p>El 67.0651.96% de niños y niñas en edad escolar que actualmente estudian</p> <p>El 27.02% de niños y niñas que estudian primaria de los que tienen edad para hacerlo.</p> <p>El 21.87% de la fuerza de trabajo emergente que concluyó la educación primaria.</p> <p>El 13.57% de niños que estudian primaria de los que tienen edad.</p> <p>El 27.14% de niños que estudian secundaria.</p> <p>El 58.92% niñas que estudian secundaria.</p> <p>El 50.99% de niños en edad escolar.</p> <p>49.01% de niñas en edad escolar</p> <p>El 67.08% de niños(AS) que actualmente estudian en todos los niveles.</p>
<p>OBJETIVO 6: GARANTIZAR LA DISPONIBILIDAD DE AGUA Y SU GESTIÓN SOSTENIBLE Y EL SANEAMIENTO PARA TODOS</p> <p>META 6.1: para 2030, lograr el acceso universal y equitativo al agua potable, a un precio asequible para todos.</p> <p>META 6.2: para 2030, lograr el acceso equitativo a servicios de saneamiento e higiene adecuados para todos y poner fin a la defecación al aire libre, prestando especial atención a las necesidades de las mujeres y las niñas y las personas e situaciones vulnerables.</p>	<p>El 87.18% de los hogares utiliza leña para cocinar</p> <p>El 93.10% hogares con acceso al agua por acueducto.</p> <p>El 49.67% hogares con acceso a eliminación de excretas</p> <p>El 83.96% de las viviendas bajo condiciones de regulares</p> <p>El 9.36% malas condiciones</p> <p>El 65.48% de las viviendas no tienen baño</p>
	<p>El 26.62% de las viviendas tienen una sola pieza como dormitorio (2 personas por hogar 9.18%, 1 persona 88.32% y 3 personas 1.91%).</p>
<p>OBJETIVO 7: GARANTIZAR EL ACCESO A UNA ENERGÍA ASEQUIBLE, SEGURA, SOSTENIBLE Y MODERNA PARA TODOS.</p>	<p>El 72.38% hogares con servicio de energía eléctrica domiciliar.</p>

Informe final línea base demográfica y socioeconómica

<p>META 7.1: para 2030, garantizar el acceso universal a servicios de energía asequibles, confiables y modernos.</p>	
<p>OBJETIVO 8: PROMOVER EL CRECIMIENTO ECONÓMICO SOSTENIDO, INCLUSIVO Y SOSTENIDO, EL EMPLEO PLENO Y PRODUCTIVO Y EL TRABAJO DECENTE PARA TODOS?META 8.1:</p>	<p>El 92.2% de jefes de hogar que trabajan por cuenta propia, cualquier sector productivo El 87.75% de jefes de hogar que trabajan por cuenta propia, en el sector primario El 3.79% de jefes de hogar que trabajan por cuenta propia, en el sector secundario. El 0.67% de jefes de hogar que trabajan por cuenta propia, en el sector terciario. El 14.48% de jefes de hogar que generan empleo en cualquier sector productivo.</p>
<p>OBJETIVO 16: promover sociedades pacíficas e inclusivas para el desarrollo sostenible, facilitar el acceso a la justicia para todos y crear instituciones eficaces, responsables e inclusivas a todos los niveles</p>	<p>El 0.11% de jefes de hogar que conocen casos de violencia en su comunidad El 0.11% de hogares que le han sucedido algún caso de violencia. El 98.78% de hogares que sienten seguro donde viven.</p>

Informe final línea base demográfica y socioeconómica

PROFESION U OFICIO DE LA POBLACION EN EDAD DE TRABAJAR

Ocupación (PET)	Cantidad		Trabajan PEA		PEI	
	Total	%	Si (ocupada)	No (desocupad a)	#	%
0. No trabaja / No definido	21	0.74	3	18	0	0.00
1. Profesionales universitarios	32	1.13	31	1	0	0.00
2. Profesionales secundaria / Técnico	95	3.35	68	27	0	0.00
3. Obreros	41	1.45	32	9	0	0.00
4. Agricultores y Ganaderos	893	31.53	762	130	0	0.00
6. Jornaleros	31	1.09	29	2	0	0.00
7. Empresarios - Comerciantes - Vendedores	56	1.98	54	2	0	0.00
8. Oficios domésticos	1011	35.70	10	32	969	60.37
9. Estudiantes	638	22.53	0	2	636	39.63
10. Discapacitados - Jubilados - Pensionados - Rentistas	11	0.39	0	11	0	0.00
.	1	0.04	1	0	0	0.00
TOTAL	2830		990	234	1605	

**LISTADO DE
VIVIENDAS PARA EL
LEVANTAMIENTO DE
LA BOLETA CENSAL**

ORGANIGRAMA MUNICIPAL DE EL ROSARIO

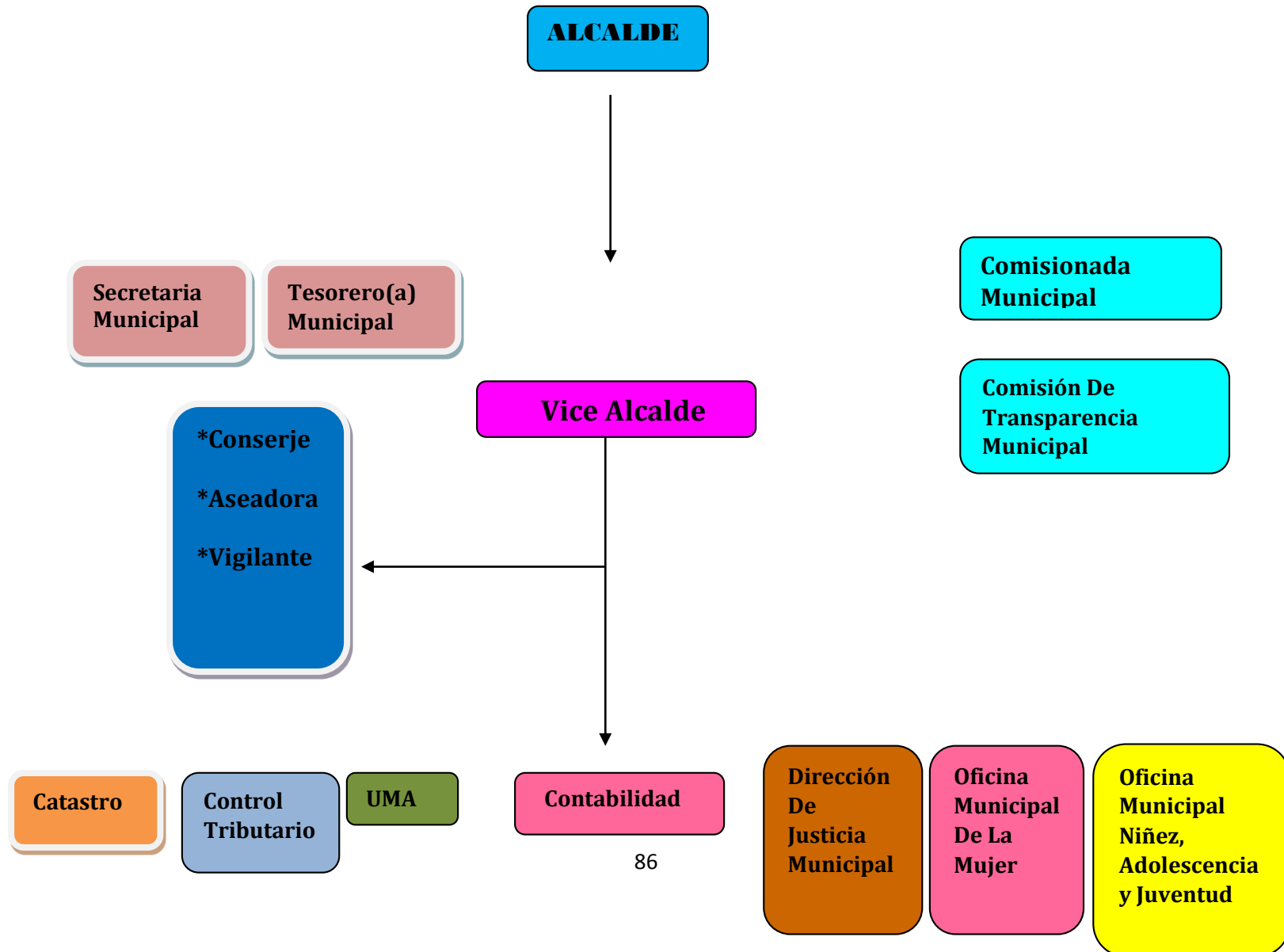

CROQUIS DEL MUNICIPIO DE EL ROSARIO

CROQUIS BARRIO EL BARRO

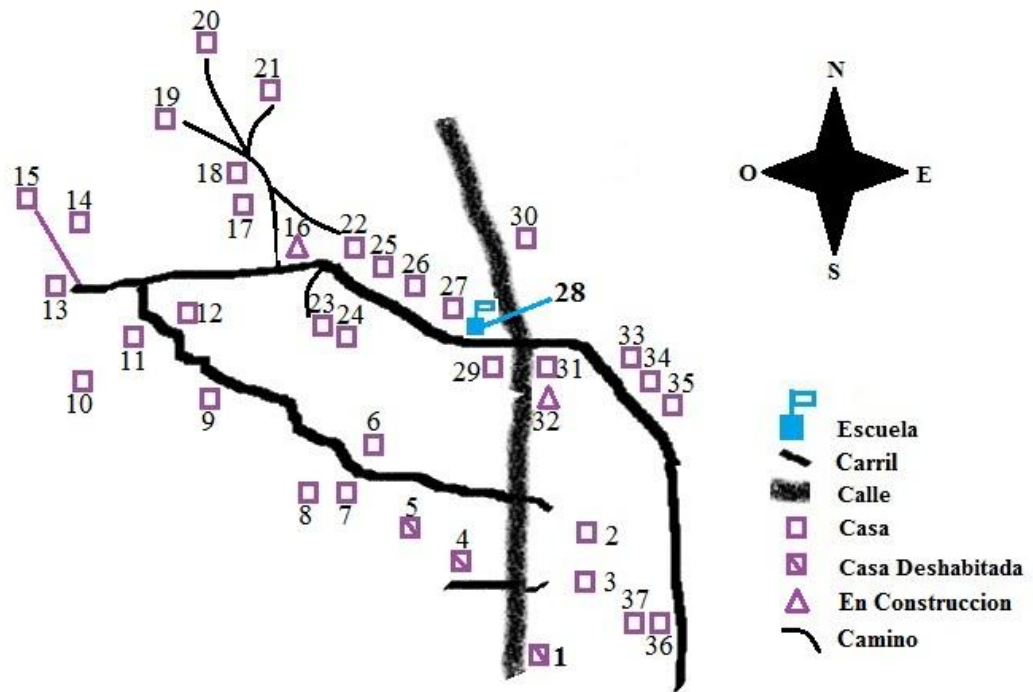



Informe final línea base demográfica y socioeconómica

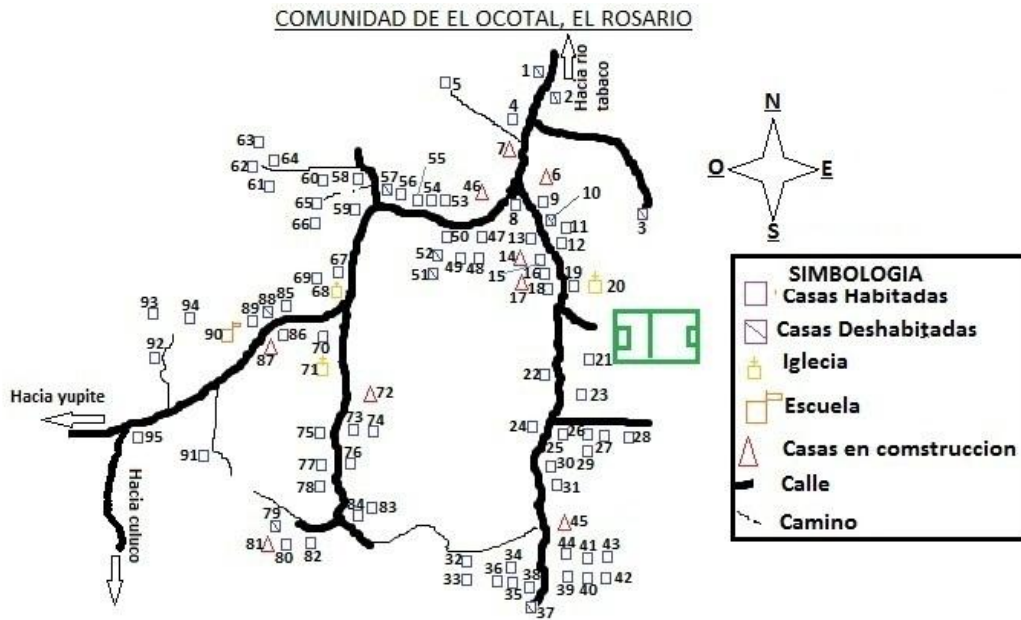

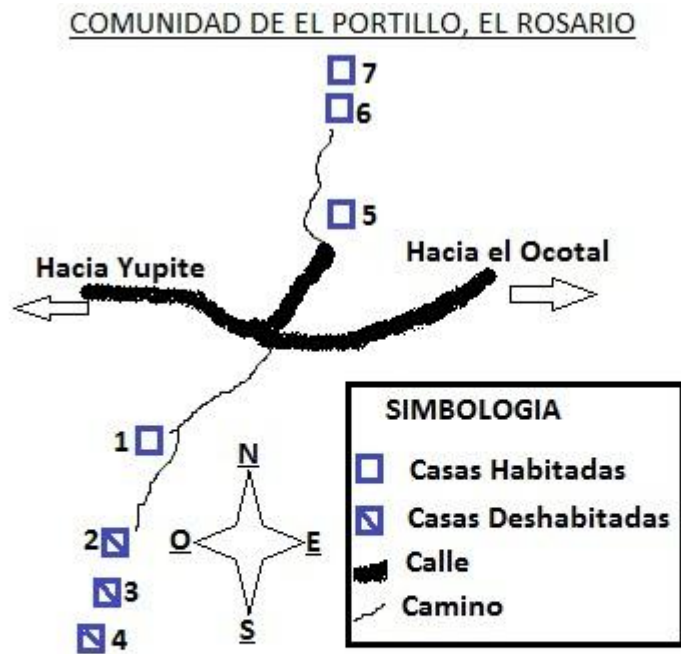

COMUNIDAD DE PARADERO, EL ROSARIO



Informe final línea base demográfica y socioeconómica



Informe final línea base demográfica y socioeconómica

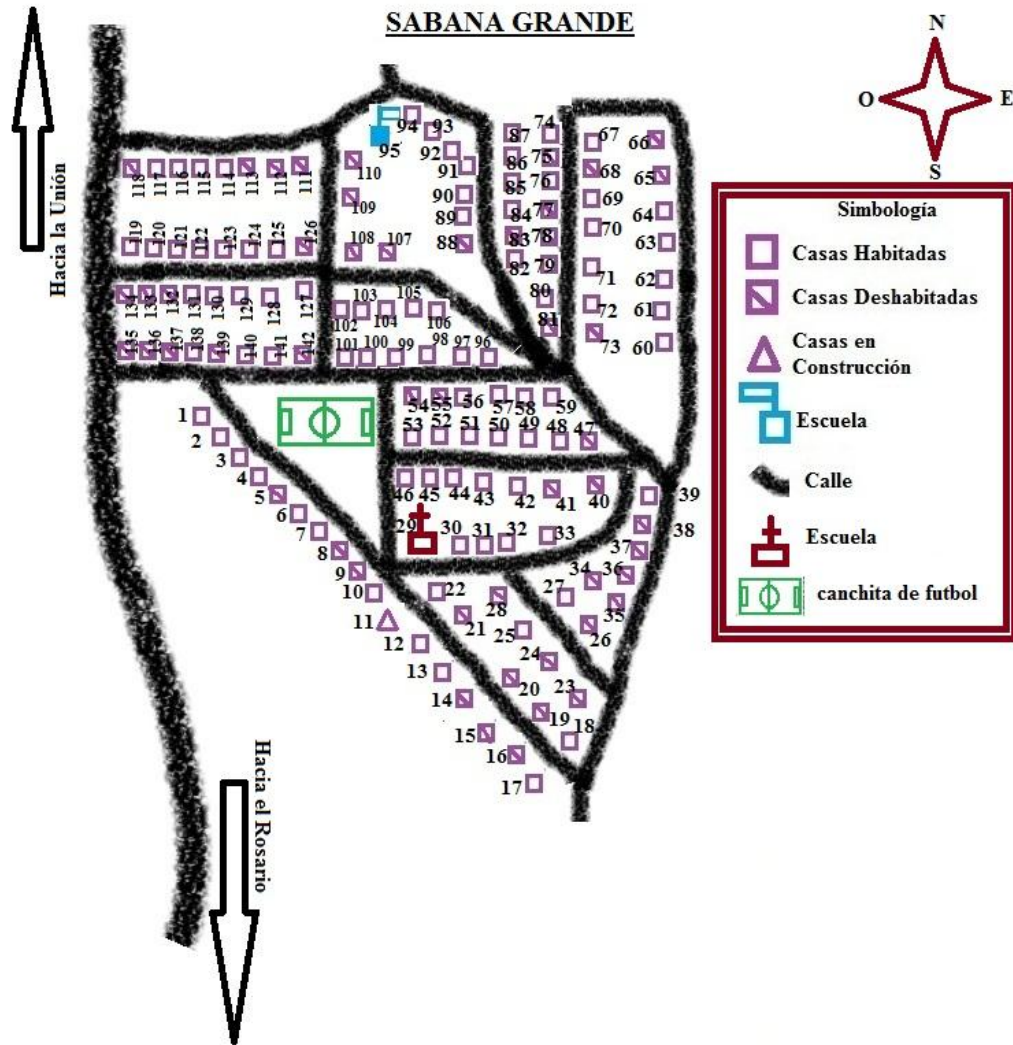

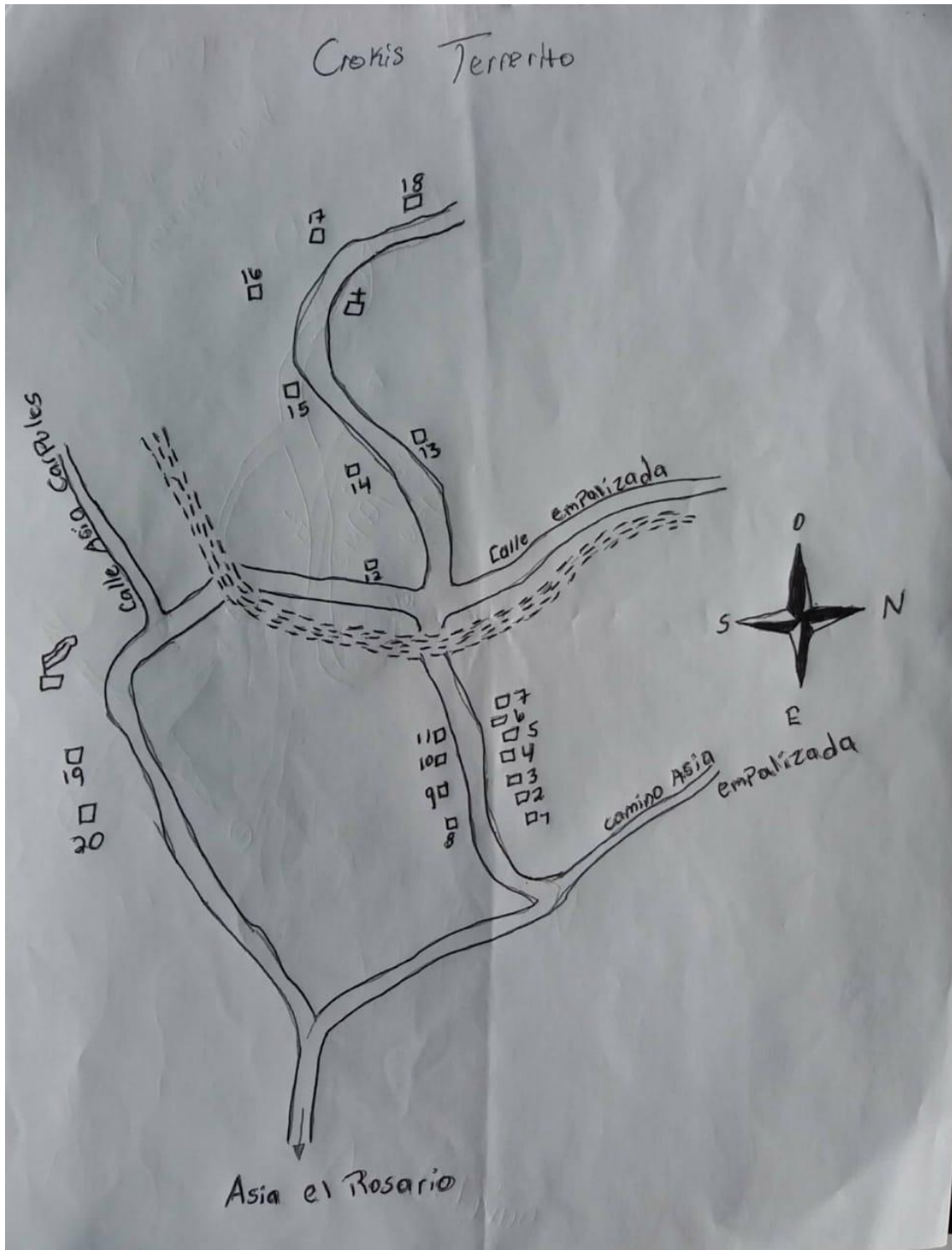

YUPITE

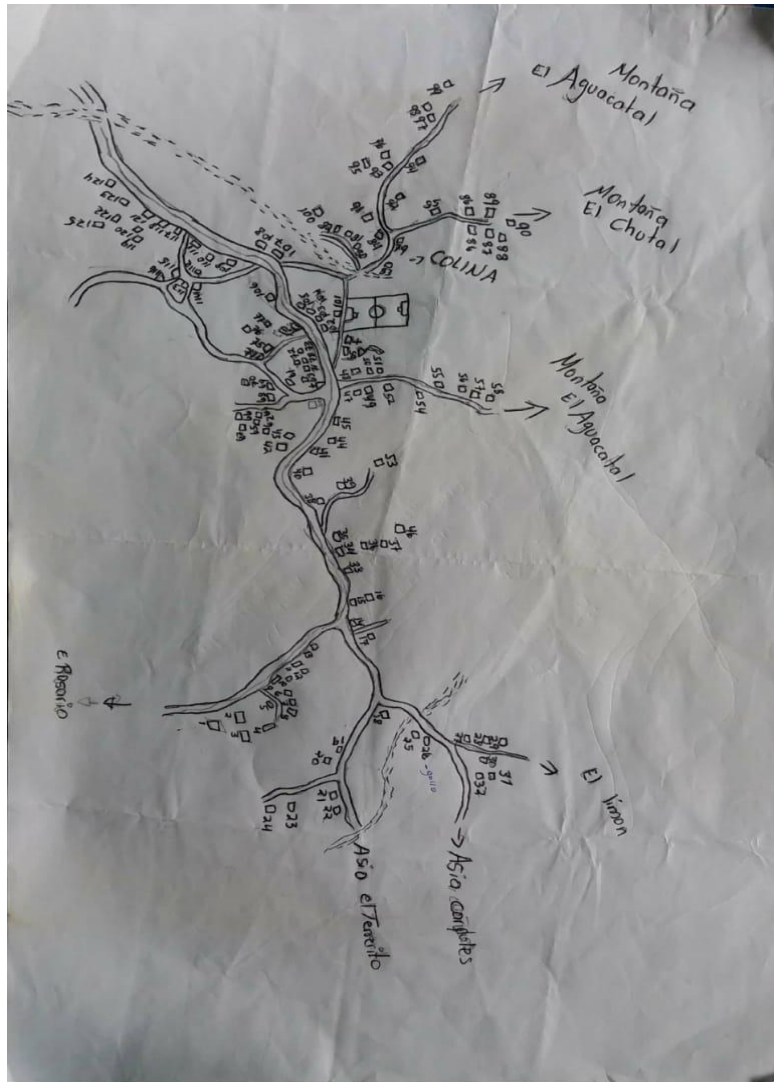

Informe final línea base demográfica y socioeconómica





Informe final línea base demográfica y socioeconómica

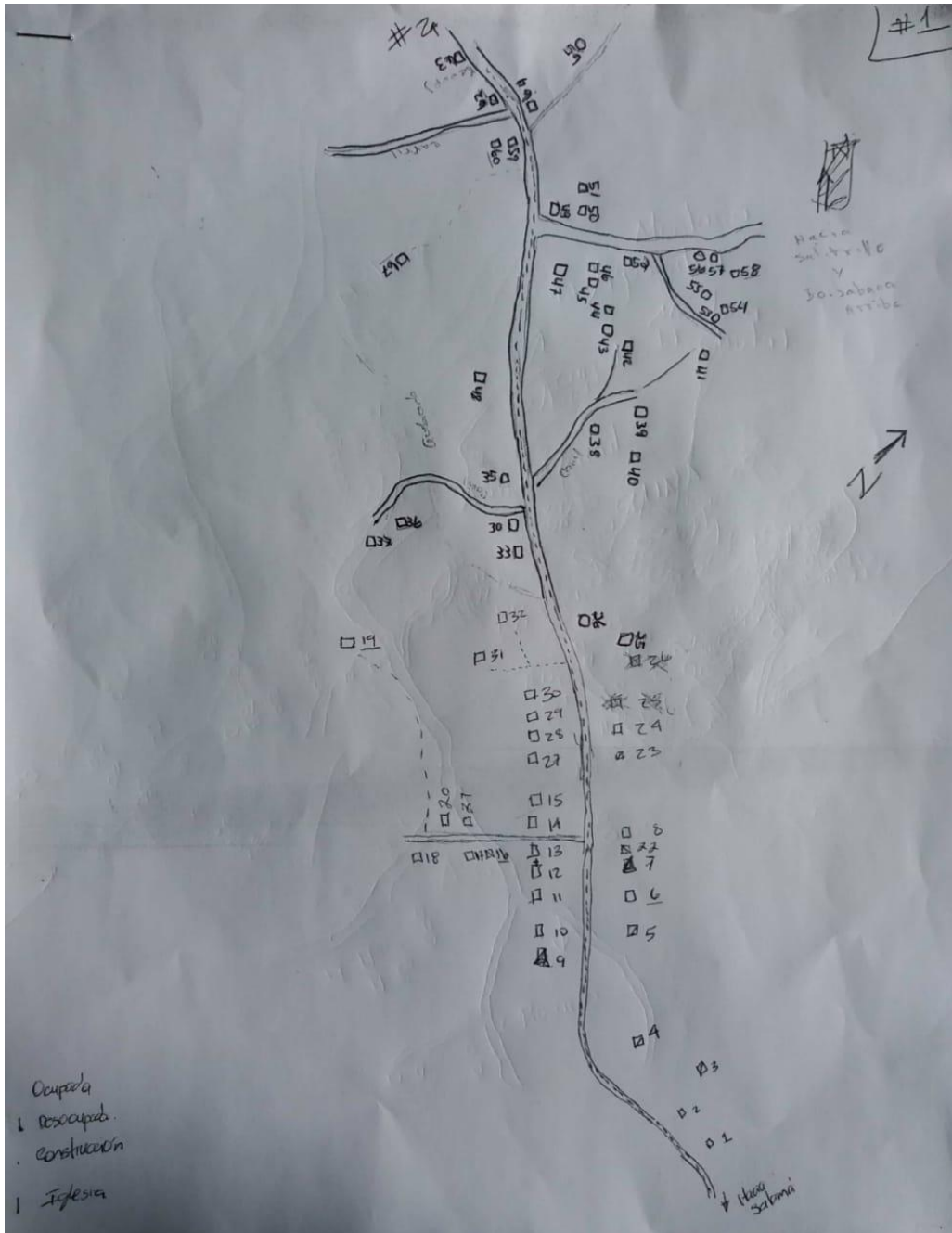

SALITRE

**GALERIA
FOTOGRAFICAS EL
ROSARIO, OLANCHO**

HACIENDO EL LEVANTAMIENTO DE BOLETAS



Informe final línea base demográfica y socioeconómica



**SOCIALIZANDO LA IMPORTANCIA DE REALIZAR EL LEVANTAMIENTO
LINEA BASE**



IGLESIA CATOLICA



PARQUE MUNICIPAL



CELEBRACIONES IGLESIA CRISTIANA



MUNICIPIO EL ROSARIO



TRADICION SEMANA SANTA

